

# คู่มือการประเมินผลการปฏิบัติงาน ในระบบแท่ง



เทศบาลตำบลฉวาง  
อำเภอฉวาง จังหวัดนครศรีธรรมราช

# คำนำ

พระราชบัญญัติระเบียบการบริหารงานบุคคลส่วนท้องถิ่น พ.ศ. ๒๕๔๒ และประกาศคณะกรรมการพนักงานเทศบาลจังหวัดนครราชสีมา เรื่องหลักเกณฑ์และเงื่อนไขเกี่ยวกับหลักเกณฑ์และวิธีการประเมินผลการปฏิบัติงานของพนักงานเทศบาล พ.ศ. ๒๕๕๘ กำหนดให้ผู้บังคับบัญชามีหน้าที่ประเมินผลการปฏิบัติราชการของผู้ใต้บังคับบัญชา เพื่อใช้ประกอบการพิจารณาแต่งตั้งและเลื่อนเงินเดือน รวมถึงการพัฒนาและเพิ่มพูนประสิทธิภาพในการปฏิบัติราชการ

คู่มือการประเมินผลการปฏิบัติราชการ: ภาพรวมระบบบริหารผลงานและระบบประเมินผลการปฏิบัติราชการนี้ มีจุดมุ่งหมายเพื่อช่วยให้ผู้บังคับบัญชามีความเข้าใจแนวทางการประเมินผลการปฏิบัติราชการพนักงานเทศบาลเพื่อนำผลประเมินไปใช้ประกอบการดำเนินการเรื่องต่างๆ ในการบริหารทรัพยากรบุคคลตามเจตนารมณ์ของกฎหมายดังกล่าว ซึ่งในการประเมินผลการปฏิบัติราชการมีวิธีการในการประเมินหลายวิธีที่ ส่วนราชการสามารถเลือกใช้ได้ตามความเหมาะสม คู่มือเล่มนี้เป็นคู่มือเล่มแรกที่อธิบายให้เห็นภาพรวมทั้งหมด ซึ่งจะทำให้ผู้บริหารและผู้ปฏิบัติงานเข้าใจกรอบแนวทางในภาพรวมของระบบการประเมินผลการปฏิบัติราชการ และผู้ใต้บังคับบัญชาสามารถวางแผนในการปฏิบัติงานได้ถูกต้องตรงตามเป้าหมายที่วางไว้

ข้าพเจ้า หวังเป็นอย่างยิ่งว่า คู่มือเล่มนี้จะเป็นประโยชน์กับส่วนราชการและบุคคลและขอขอบคุณผู้บริหารส่วนราชการและพนักงานทุกท่านที่ได้ให้ความร่วมมืออย่างยิ่งในการแสดงความคิดเห็นและร่วมพัฒนาแนวทางการประเมินผลการปฏิบัติราชการ ซึ่งเป็นที่มาของการจัดทำคู่มือเล่มนี้

งานกรเจ้าหน้าที่  
สำนักปลัดเทศบาล

## สารบัญ

หน้า

บทที่ ๑ การบริหารผลการปฏิบัติราชการและการประเมินผลการปฏิบัติราชการ	๑
บทที่ ๒ ระบบการประเมินผลการปฏิบัติราชการ	๕
บทที่ ๓ วิธีการประเมินผลการปฏิบัติราชการ	๒๑
บทที่ ๔ การประเมินสมรรถนะ	๒๗
บทที่ ๕ การแจ้งผลการประเมินและแนวทางการให้คำปรึกษา	๒๙

### ภาคผนวก

๑. พจนานุกรม สมรรถนะหลัก
๒. พจนานุกรม สมรรถนะประจำผู้บริหาร
๓. พจนานุกรม สมรรถนะประจำสายงาน
๔. ตัวอย่างแบบประเมินผลการปฏิบัติงานของพนักงานเทศบาล
๕. คำอธิบายแบบประเมินผลการปฏิบัติงานของพนักงานส่วนท้องถิ่น

## บทที่ ๑

# การบริหารผลการปฏิบัติราชการและการประเมินผลการปฏิบัติราชการ

### ๑.๑ ความหมายของการบริหารผลการปฏิบัติราชการ

การบริหารผลการปฏิบัติราชการ หมายถึง กระบวนการดำเนินการอย่างเป็นระบบ เพื่อผลักดันให้ผลการปฏิบัติราชการขององค์กรบรรลุเป้าหมาย ด้วยการเชื่อมโยงเป้าหมายผลการปฏิบัติราชการในระดับองค์กร ระดับหน่วยงาน จนถึงระดับบุคคลเข้าด้วยกัน โดยผ่านกระบวนการกำหนดเป้าหมาย ผลการปฏิบัติราชการขององค์กรที่ชัดเจน การพัฒนาผู้ปฏิบัติงานอย่างเหมาะสม การติดตามผลการปฏิบัติราชการอย่างต่อเนื่อง การประเมินผลการปฏิบัติราชการที่สอดคล้องกับเป้าหมายที่ได้กำหนด และผลที่ได้จากการประเมินนำไปประกอบการพิจารณาตอบแทนความดีความชอบแก่ผู้ปฏิบัติงาน เช่น การเลื่อนขั้นเงินเดือน เป็นต้น

### ๑.๒ ความสำคัญของการบริหารผลการปฏิบัติราชการ

การบริหารผลการปฏิบัติราชการเป็นกลยุทธ์ด้านการบริหารทรัพยากรบุคคลขององค์กร ที่ให้ความสำคัญกับการมีส่วนร่วมระหว่างผู้บังคับบัญชากับผู้ปฏิบัติงานเพื่อผลการปฏิบัติที่สูงขึ้นจึงนับว่ามีความสำคัญต่อตนเองและผู้ปฏิบัติงานอย่างยิ่ง สรุปได้ ดังนี้

#### ๑.๒.๑ องค์กร

- ๑) การบริหารผลการปฏิบัติราชการจะทำให้การปฏิบัติราชการของผู้ปฏิบัติงานทุกระดับสอดคล้องกับทิศทางและเป้าหมายขององค์กร
- ๒) การบริหารผลการปฏิบัติราชการมีลักษณะเป็นกระบวนการต่อเนื่อง ซึ่งจะช่วยให้ผลักดันให้ผู้ปฏิบัติงานทุกระดับทำงานเพื่อผลสัมฤทธิ์ต่อภารกิจขององค์กร
- ๓) การบริหารผลการปฏิบัติราชการมีการนำตัวชี้วัด (KPI) มาใช้เป็นเครื่องมือในการกำหนดเป้าหมายผลการปฏิบัติงานระดับองค์กร ซึ่งตัวชี้วัดดังกล่าวสามารถนำมาเป็นข้อมูลฐาน (Baseline) สำหรับการเทียบเคียง เพื่อปรับปรุงผลการปฏิบัติราชการองค์กรในปีต่อไปได้

#### ๑.๒.๒ ผู้ปฏิบัติงาน

- ๑) การกำหนดแผนปฏิบัติราชการเป็นรายบุคคลในกระบวนการวางแผน จะทำให้ผู้ปฏิบัติงานรับทราบเป้าหมายผลการปฏิบัติราชการของตนอย่างชัดเจน ตั้งแต่ต้นรอบการประเมิน รวมทั้งจะได้รับทราบความเชื่อมโยงของงานที่ตนรับผิดชอบ ว่าส่งต่อความสำเร็จขององค์กรอย่างไร
- ๒) ผู้ปฏิบัติงานจะได้รับการพัฒนาตามความเหมาะสมของแต่ละบุคคลเนื่องจากกระบวนการได้กำหนดให้มีการติดตามผลการปฏิบัติราชการบุคคล เพื่อแก้ปัญหาข้อขัดข้องในการทำงาน อันนำไปสู่การปรับเปลี่ยนแนวทาง/วิธีการของผู้ปฏิบัติงานและการพัฒนาตัวบุคคลให้มีความเหมาะสมและส่งผลต่อเป้าหมายขององค์กรได้สมบูรณ์มากยิ่งขึ้น
- ๓) การประเมินผลงานจะชัดเจนมากยิ่งขึ้น เพราะสิ่งที่จะประเมินผลการปฏิบัติราชการของผู้ปฏิบัติงานจะมาจากเป้าหมายของงาน ซึ่งมอบหมายไว้ตั้งแต่ต้นรอบการประเมิน

### ๑.๓ กระบวนการบริหารผลการปฏิบัติราชการ

การบริหารผลการปฏิบัติราชการประกอบด้วย ๕ ขั้นตอนหลัก ได้แก่

- (๑) การวางแผนและการกำหนดเป้าหมายผลการปฏิบัติราชการ
- (๒) การพัฒนา
- (๓) การติดตาม
- (๔) การประเมินผลการปฏิบัติราชการ และ
- (๕) การให้รางวัล

สำหรับคู่มือเล่มนี้ จะนำมาเสนอกระบวนการบริหารผลการปฏิบัติราชการเป็น ๕ ขั้นตอน ดังภาพที่ ๑ และในการอธิบายในบทต่างๆ ในคู่มือเล่มนี้ จะให้ความสำคัญในเรื่องการประเมินผลการปฏิบัติราชการเป็นหลัก

ภาพที่ ๑ กระบวนการบริหารผลการปฏิบัติราชการ

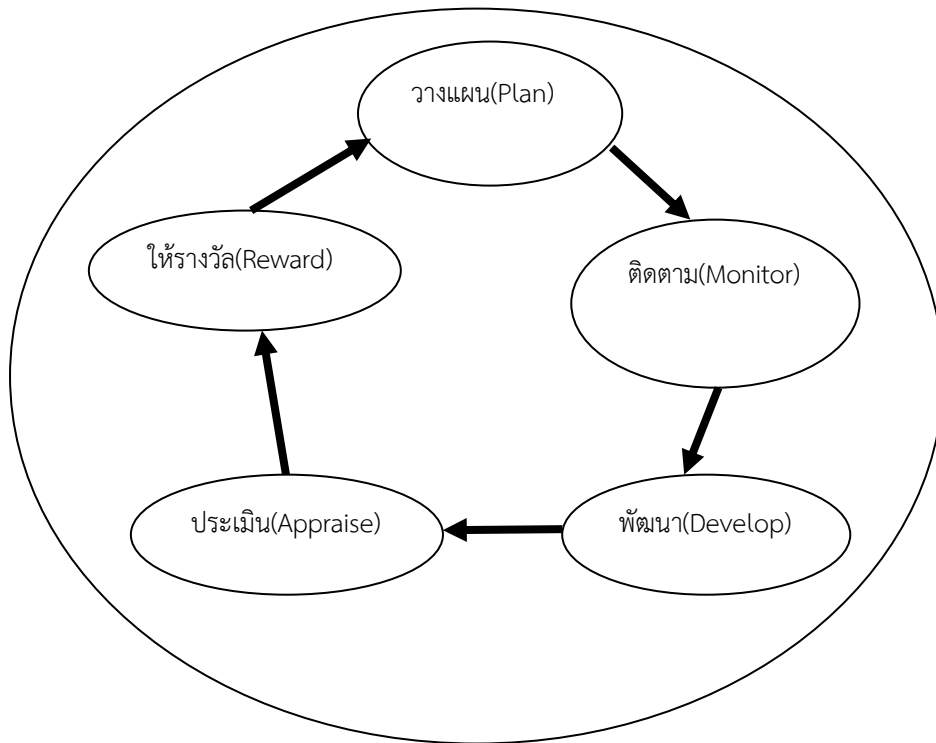

### ๑.๓.๑ การวางแผนและกำหนดเป้าหมายผลการปฏิบัติราชการ

เป็นการกำหนดผลสำเร็จของงานและเป้าหมายที่องค์กรคาดหวังจากผู้ปฏิบัติงาน และหน่วยงานระดับต่างๆ ซึ่งผลสำเร็จของงานโดยรวมของผู้ปฏิบัติงานทุกระดับจะส่งผลต่อความสำเร็จตาม เป้าหมายขององค์กร ในขั้นตอนนี้ผู้บังคับบัญชาและผู้ปฏิบัติงานจะร่วมกันวางแผนและกำหนดกำหนดขั้นตอน/ วิธีการปฏิบัติราชการ เพื่อช่วยให้เข้าใจร่วมกันเป้าหมายขององค์กรว่าจะต้องทำอะไรให้เป็นผลสำเร็จบ้าง เพราะเหตุใดจึงต้องทำอะไรเหล่านั้น และผลสำเร็จนั้นควรจะมีคุณภาพอย่างไร

การวางแผนและกำหนดเป้าหมายผลการปฏิบัติราชการ ควรดำเนินการดังนี้

- ๑) กำหนดปัจจัยวัดผลสำเร็จของงาน และมาตรฐานผลงาน ที่สามารถวัด/ประเมินได้สามารถ เข้าไปได้ สามารถตรวจสอบได้ มีความเที่ยงธรรม และสามารถปฏิบัติให้บรรลุผลสำเร็จได้
- ๒) กำหนดผลงานพื้นฐานที่ผู้ปฏิบัติงานต้องทำให้สำเร็จ
- ๓) กำหนดแผนปฏิบัติราชการรายบุคคลซึ่งควรมีความยืดหยุ่น สามารถปรับเปลี่ยนตาม เป้าหมายและแผนงานขององค์กร ซึ่งอาจเปลี่ยนแปลงได้ตามความจำเป็นที่เกิดขึ้น ทั้งนี้ แผนปฏิบัติราชการ รายบุคคลดังกล่าว ต้องนำมาใช้อ้างอิงประกอบในการติดตามการทำงานเป็นระยะๆ

### ๑.๓.๒ การติดตาม

การปฏิบัติราชการตามแผนงาน/โครงการหรืองานต่างๆ จะต้องติดตามผลการปฏิบัติราชการอย่างต่อเนื่อง เพื่อวัดผลสำเร็จของงานนั้น ๆ ว่า สอดคล้องกับเป้าหมายผลการปฏิบัติราชการหรือไม่ เพื่อพิจารณาความก้าวหน้า หรือแนวโน้มของผลการปฏิบัติราชการรวมทั้งปัญหาข้อขัดข้องในการทำงาน อันนำไปสู่การปรับเปลี่ยนแนวทาง/วิธีการ เพื่อให้งานบรรลุเป้าหมายต่อไป

การติดตามผลการปฏิบัติราชการนี้ อาจจัดให้มีการประชุมเพื่อติดตามความก้าวหน้าของแผนงาน/โครงการต่างๆ อย่างเป็นทางการ หรืออาจติดตามผลการปฏิบัติราชการอย่างไม่เป็นทางการ ทั้งนี้ผู้บังคับบัญชาต้องดำเนินการอย่างต่อเนื่องตลอดรอบการประเมิน เพื่อตรวจสอบการปฏิบัติราชการ โดยเปรียบเทียบกับเป้าหมายที่กำหนดเป็นระยะๆ หากพบว่ามีสถานการณ์ที่ทำให้ผลการปฏิบัติงานต่ำกว่าเป้าหมาย จะได้เข้าไปช่วยแก้ไขปัญหาเพื่อให้ผู้ปฏิบัติงานสามารถปรับปรุงวิธีการทำให้มีผลการปฏิบัติราชการที่ดีขึ้นและเป็นไปตามเป้าหมายที่ได้กำหนดไว้ภายในรอบการประเมินนั้น

### ๑.๓.๓ การพัฒนา

ในระหว่างติดตามผลการปฏิบัติราชการ ผู้บังคับบัญชาจะได้รับข้อมูล ๒ ส่วน คือ

- ๑) ส่วนผลสัมฤทธิ์ของงาน ซึ่งจะทราบถึงความคืบหน้าของผลงาน ว่า เป็นไปตามเป้าหมายที่กำหนดมากน้อยเพียงไร
- ๒) ส่วนพฤติกรรมปฏิบัติราชการ ว่า ผู้ปฏิบัติงานได้แสดงพฤติกรรมตามคาดหวังไว้มากน้อยเพียงไร

การพัฒนางานและผู้ปฏิบัติงานนั้น ผู้บังคับบัญชาจะพิจารณาทั้งสองส่วนเป็นหลัก และกำหนดแนวทางที่จะดำเนินงานเรื่องนี้ให้เหมาะสมกับสภาพงานและบุคคล เพื่อให้ผลสัมฤทธิ์ของงานตามเป้าหมายขององค์กรบรรลุผลตามที่กำหนดไว้ต่อไป

### ๑.๓.๔ การประเมินผลการปฏิบัติราชการ

#### ๑) ความหมาย

การประเมินผลการปฏิบัติราชการ หมายถึง การประเมินความสำเร็จของงานที่ผู้ปฏิบัติงานรายบุคคลหรือผลงานกลุ่มที่ปฏิบัติได้จริงตลอดรอบการประเมิน ตามวิธีการที่องค์กรกำหนดเปรียบเทียบกับ เป้าหมายผลการปฏิบัติราชการตามแผนการปฏิบัติราชการ และมาตรฐานผลงานที่วางไว้เมื่อต้นรอบการประเมิน

๒) ความเชื่อมโยงของการประเมินผลการประเมินผลการปฏิบัติราชการและการบริหารผลการปฏิบัติราชการ

การประเมินผลการปฏิบัติราชการ เป็นส่วนหนึ่งของกระบวนการบริหารผลการปฏิบัติราชการซึ่งเป็นวงจรที่เกิดอย่างต่อเนื่อง การประเมินผลการปฏิบัติราชการเป็นการวัดผลสำเร็จของงานในช่วงเวลาที่กำหนดไว้แน่ชัด เพื่อเปรียบเทียบผลสำเร็จของงานกับเป้าหมายที่กำหนดว่าผลสำเร็จในการปฏิบัติราชการของแต่ละบุคคลหรือขององค์กร เกิดขึ้นได้ตามเป้าหมายจริงหรือไม่ อย่างไร

### ๑.๓.๕ การให้รางวัล

๑) ในวงการบริหารผลการปฏิบัติราชการ การให้รางวัล เป็นการตอบแทนบุคคลหรือกลุ่มบุคคลที่ปฏิบัติราชการสำเร็จตามเป้าหมายที่กำหนด และตามข้อตกลงที่วางไว้ร่วมกัน

๒) การให้รางวัลอาจดำเนินการอย่างเป็นทางการหรือไม่เป็นทางการ เช่น เมื่อผู้ปฏิบัติมีผลงานดีควรได้รับการยกย่องชมเชยทันที หรือการให้รางวัลในรูปตัวเงิน ทั้งนี้หลักเกณฑ์การให้รางวัลควรครอบคลุมพฤติกรรมดี ๆ ที่ผู้ปฏิบัติงานทุ่มเทให้กับผลสำเร็จของงาน

#### **๑.๔ ขอบเขตของระบบการบริหารผลการปฏิบัติราชการ**

๑.๔.๑ การบริหารผลการปฏิบัติราชการเป็นกระบวนการที่ประกอบด้วยขั้นตอนต่างๆ ดังกล่าวข้างต้น (ตามหัวข้อ ๑.๓) อย่างไรก็ตาม ในคู่มือนี้ จะเน้นการอธิบายที่เกี่ยวกับการประเมินผลการปฏิบัติราชการเป็นสำคัญ

๑.๔.๒ สำหรับการให้รางวัลเพื่อตอบแทนผลการตอบแทนผลสำเร็จในการปฏิบัติราชการตามระบบการบริหารผลการนี้ ในคู่มือเล่มนี้ จะให้ความสำคัญเน้นหนักไปในเรื่องการนำผลการประเมินผลการประเมินผลการปฏิบัติราชการไปใช้ประกอบการเลื่อนเงินเดือน ซึ่งเป็นการดำเนินการข้อ ๕ แห่งประกาศคณะกรรมการพนักงานเทศบาลจังหวัดนครศรีธรรมราช เรื่อง หลักเกณฑ์และเงื่อนไขเกี่ยวกับหลักเกณฑ์และวิธีการประเมินผลการปฏิบัติงานของพนักงานเทศบาล พ.ศ. ๒๕๕๘ ที่กำหนดความในวรรคหนึ่งว่า “ผู้บังคับบัญชามีหน้าที่ประเมินผลการปฏิบัติงานของผู้อยู่ใต้บังคับบัญชา เพื่อประกอบการพิจารณาในเรื่องต่าง ๆ ตามหลักเกณฑ์และวิธีการว่าด้วยการนั้น ได้แก่ การเลื่อนเงินเดือนและค่าตอบแทนอื่นๆ ทั้งนี้ ตามหลักเกณฑ์และวิธีการที่คณะกรรมการพนักงานเทศบาลจังหวัดสงขลากำหนด

## บทที่ ๒

### ระบบการประเมินผลการปฏิบัติราชการ

บทนี้จะได้กล่าวถึงการนำแนวทางของการบริหารผลการปฏิบัติราชการ(Performance Management) และการประเมินผลการปฏิบัติราชการ (Performance Appraisal) มาประยุกต์ใช้กับพนักงานเทศบาล จุดมุ่งหมายของบทนี้ คือการให้ภาพเชิงปฏิบัติของระบบในองค์กรรวมเป็นสำคัญ

#### ๒.๑ ภาพรวมของระบบการบริหารผลการปฏิบัติราชการในเชิงปฏิบัติ

การดำเนินการตามขั้นตอนทั้งห้าของกระบวนการบริหารผลการปฏิบัติราชการดังที่ได้กล่าวไปในบทที่ ๑ นั้น หากได้วิเคราะห์โดยถ่องแท้แล้ว จะพบว่า การประเมินผลการปฏิบัติราชการตามระบบการบริหารผลการปฏิบัติราชการนั้น ก็คือการประเมินตามสิ่งที่ตกลงกันไว้หรือผลสัมฤทธิ์ของงานซึ่งกำหนดโดยตัวชี้วัดและค่าเป้าหมาย รวมถึงพฤติกรรมซึ่งแสดงออกในการปฏิบัติราชการซึ่งกำหนดโดยสมรรถนะ (Competency) นั้นเอง ในการประเมินจะนำคะแนนการประเมินผลสัมฤทธิ์ส่วนหนึ่ง กับคะแนนการประเมินสมรรถนะอีกส่วนหนึ่ง เมื่อนำมาคิดคำนวณรวมกันจะได้คะแนนผลการปฏิบัติราชการ ซึ่งนำไปใช้ในการพิจารณาความดีความชอบ ตลอดจนใช้เป็นข้อมูลในการรักษาหรือระหว่างผู้ปฏิบัติกับผู้บังคับบัญชา เพื่อนำไปสู่การพัฒนาปรับปรุงประสิทธิภาพในการปฏิบัติราชการ ตลอดจนการพัฒนาบุคลากรต่อไป

แผนภาพที่ ๒.๑ จะเป็นการสรุปให้เห็นถึงข้อพิเคราะห์ที่ได้กล่าวไปในข้างต้นสำหรับผลสัมฤทธิ์ของงานซึ่งกำหนดโดยตัวชี้วัดและค่าเป้าหมาย กับ พฤติกรรมซึ่งพิจารณาด้วยสมรรถนะ ถือว่าเป็นองค์ประกอบนี้เป็นการเฉพาะของส่วนราชการเองก็ได้

แผนภาพที่ ๒.๑: สรุปภาพองค์รวมของระบบการประเมินผลการปฏิบัติราชการ

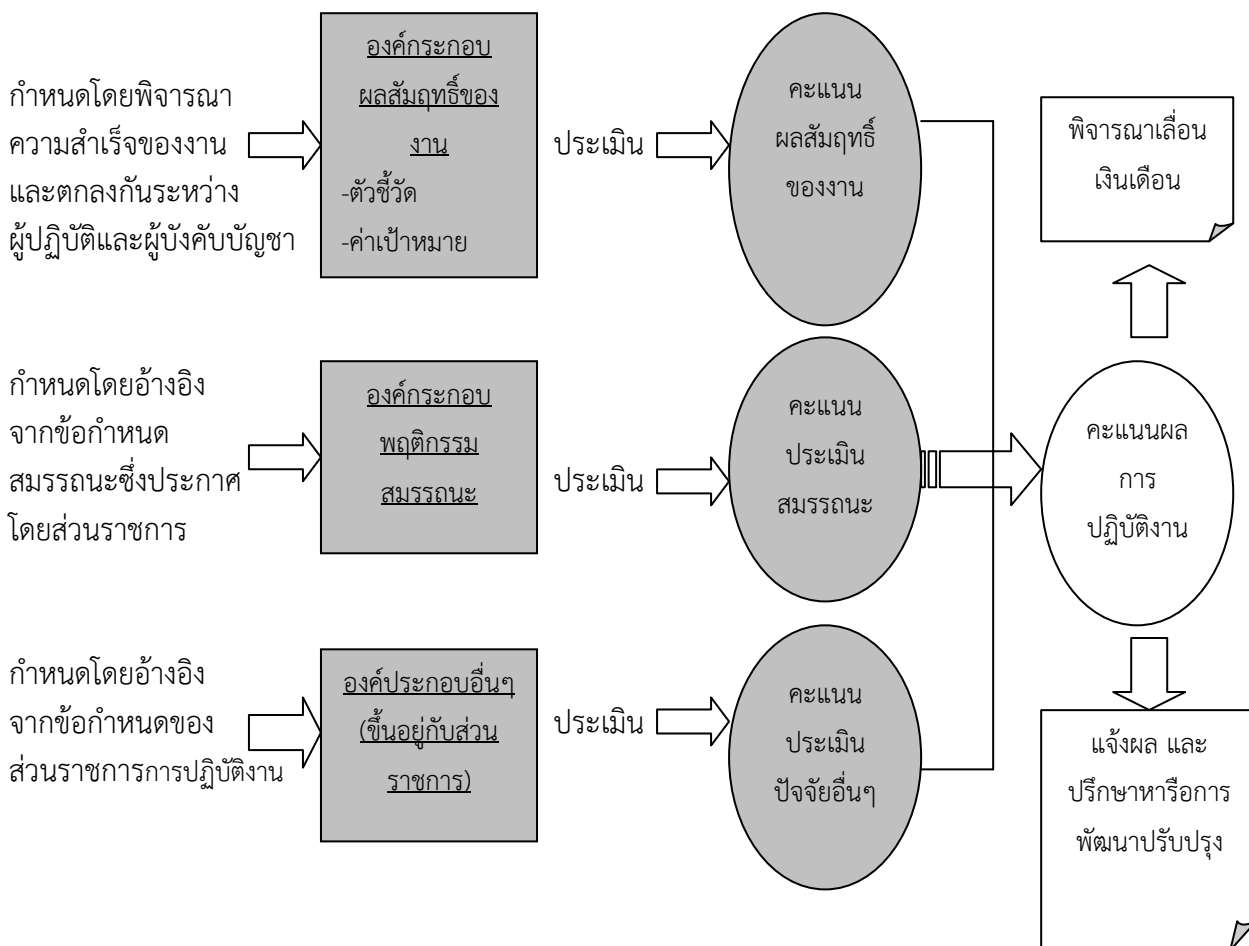



**๒.๒ ระบบการประเมินผลการปฏิบัติราชการที่กำหนด**

สิ่งที่เกิดขึ้นภายใต้ระบบการบริหารผลการปฏิบัติราชการจะเป็นดังนี้

(๑) ผู้ปฏิบัติจะผ่านการประเมินผลการปฏิบัติราชการปีละ ๒ รอบ คือ

รอบที่ ๑	๑ ตุลาคม - ๓๑ มีนาคม ของปีถัดไป
รอบที่ ๒	๑ เมษายน - ๓๐ กันยายน

โดยในแต่ละรอบ ผู้ปฏิบัติจะทำการตกลงถึงผลการปฏิบัติราชการร่วมกับผู้บังคับบัญชาตั้งแต่ต้นรอบ และจะทำการประเมินผลโดยเทียบเคียงผลงานที่ทำได้จริงกับเป้าหมายที่ตั้งไว้ เพื่อสรุปเป็นคะแนนประเมิน ณ ปลายรอบ ทั้งนี้ ในระหว่างรอบหากมีการเปลี่ยนแปลงที่สำคัญ เช่น มีงานเพิ่มเติมจากที่ได้ตกลงไว้ ณ ต้นรอบการประเมิน ผู้ปฏิบัติอาจพิจารณาร่วมกับผู้บังคับบัญชาเพื่อทำการปรับปรุงสิ่งที่ได้ตกลงกันไว้แต่ต้น โดยการปรับปรุงนี้จะถูกใช้ในการประเมิน ณ ปลายรอบการประเมิน

(๒) การประเมินผลการปฏิบัติราชการ จะพิจารณาจากองค์ประกอบอย่างน้อย ๒ องค์ประกอบ ได้แก่ องค์ประกอบด้านผลสัมฤทธิ์ของงาน และ องค์ประกอบด้านพฤติกรรมการปฏิบัติราชการ หรือสมรรถนะ ที่กล่าวมาอย่างน้อย ๒ องค์ประกอบก็เพราะว่า ส่วนราชการอาจกำหนดให้มีองค์ประกอบที่ ๓ เป็นการเฉพาะของส่วนราชการเองเพิ่มเติมจาก ๒ องค์ประกอบแรกก็ได้ ดังนั้น

ผู้ปฏิบัติในแต่ละส่วนราชการ ควรจะต้องศึกษาข้อกำหนดซึ่งประกาศโดยส่วนราชการที่ตนสังกัดเพิ่มเติมองค์ประกอบในการประเมินผลการปฏิบัติราชการนี้ จะมีสัดส่วนหรือน้ำหนักไม่เท่ากัน ซึ่งน้ำหนักขององค์ประกอบที่ไม่เท่ากันนี้ จะถูกนำไปใช้ในการคิดคะแนนผลการปฏิบัติราชการ ดังสมการข้างล่างนี้

$$\begin{array}{l}
 \text{คะแนนผลการ} \\
 \text{ปฏิบัติราชการ} = \\
 (๑๐๐ \text{ คะแนน})
 \end{array}
 =
 \begin{array}{c}
 \text{คะแนนการประเมิน} \\
 \text{ผลสัมฤทธิ์ของงาน} \\
 \times \\
 \text{น้ำหนักผลสัมฤทธิ์}
 \end{array}
 +
 \begin{array}{c}
 \text{คะแนนการประเมิน} \\
 \text{สมรรถนะ} \\
 \times \\
 \text{น้ำหนักสมรรถนะ}
 \end{array}
 +
 \begin{array}{c}
 \text{คะแนนการประเมิน} \\
 \text{องค์ประกอบอื่น(ถ้ามี)} \\
 \times \\
 \text{น้ำหนักองค์ประกอบ} \\
 \text{อื่น (ถ้ามี)}
 \end{array}$$

โดยทั่วไป น้ำหนักขององค์ประกอบด้านผลสัมฤทธิ์ของงาน ควรจะมีน้ำหนักไม่ต่ำกว่าร้อยละ ๗๐ ซึ่งส่วนราชการสามารถกำหนดให้สูงกว่านี้ได้ โดยผู้ปฏิบัติที่เป็นข้าราชการ และ ผู้ปฏิบัติราชการ จะมีน้ำหนักขององค์ประกอบประเมินแตกต่างกัน ซึ่งสามารถสรุปให้เห็นดังตารางข้างล่างนี้

กรณี	สัดส่วนองค์ประกอบประเมิน
ทั่วไปสำหรับพนักงานเทศบาล ทุกประเภทตำแหน่ง	กำหนดสัดส่วนผลสัมฤทธิ์ของงานร้อยละ ๗๐ พฤติกรรมปฏิบัติราชการเป็นร้อยละ ๓๐
พนักงานเทศบาลที่อยู่ระหว่าง ทดลองปฏิบัติราชการ	กำหนดสัดส่วนผลสัมฤทธิ์ของงานร้อยละ ๕๐ พฤติกรรมปฏิบัติราชการเป็นร้อยละ ๕๐

๓) คะแนนผลการปฏิบัติราชการจะถูกจัดออกตามระดับผลการปฏิบัติราชการทั้งนี้ กรณีพนักงานเทศบาลผู้ทดลองปฏิบัติหน้าที่ราชการนอกจากจะต้องจำแนกระดับผลการปฏิบัติราชการเช่นเดียวกับพนักงานเทศบาลทั่วไปแล้ว ยังต้องจำแนกว่าผ่านหรือไม่ผ่านการประเมินด้วย

- กรณีเป็นพนักงานเทศบาล คะแนนผลการปฏิบัติราชการจะถูกจัดออกจัดออกอย่างน้อยเป็น ๕ ระดับ ได้แก่ ดีเด่น ดีมาก ดี พอใช้ และต้องปรับปรุงโดยการกำหนดช่วงคะแนนของแต่ละระดับจะเป็นดุลพินิจของส่วนราชการ แต่คะแนนต่ำสุดของระดับพอใช้ จะต้องไม่ต่ำกว่าร้อยละ ๖๐

ข้อกำหนดในการแบ่งระดับผลงานเป็น ๕ ระดับนี้ ได้แสดงรายละเอียดไว้ในล้อมกรอบที่ ๒.๑

### ล้อมกรอบที่ ๒.๑: ข้อกำหนดในการแบ่งระดับผลงาน

การแบ่งระดับผลงาน จะพิจารณาแยกออกเป็น ๒ กรณี คือ กรณีทั่วไป ซึ่งครอบคลุมข้าราชการ และกรณีข้าราชการทดลองปฏิบัติหน้าที่ราชการ โดย ๒ กรณี แตกต่างกันว่า การแบ่งระดับผลงาน โดยกรณีแรก จะแบ่งระดับผลงานออกเป็นอย่างน้อย ๕ ระดับส่วนกรณีหลังจะต้องแบ่งเพิ่มว่าผ่าน/ไม่ผ่านด้วย

กรณี	ระดับผลการประเมิน	คะแนนในแต่ละระดับ	หมายเหตุ
ทั่วไป สำหรับพนักงานเทศบาลทุกประเภทตำแหน่ง	ดีเด่น	ช่วงคะแนนประเมินตั้งแต่ร้อยละ ๙๐ ขึ้นไป	ให้นายกเทศมนตรีหรือผู้บังคับบัญชาที่ได้รับมอบหมายประกาศรายชื่อพนักงานเทศบาลผู้มีผลการปฏิบัติงานในระดับ “ดีเด่น” ในที่เปิดเผยให้ทราบโดยทั่วกัน
	ดีมาก	ช่วงคะแนนประเมินตั้งแต่ร้อยละ ๘๐ แต่ไม่ถึงร้อยละ ๙๐	-
	ดี	ช่วงคะแนนประเมินตั้งแต่ร้อยละ ๗๐ แต่ไม่ถึงร้อยละ ๘๐	-
	พอใช้	ช่วงคะแนนประเมินตั้งแต่ร้อยละ ๖๐ แต่ไม่ถึงร้อยละ ๗๐	-
	ต้องปรับปรุง	ช่วงคะแนนต่ำกว่าร้อยละ ๖๐	ไม่ได้รับการพิจารณาเลื่อนเงินเดือน

ผู้ปฏิบัติพึงเข้าใจว่า เมื่อทำการประเมินผลจนได้คะแนนผลการประเมินแล้วคะแนนดังกล่าวจะถูกนำไปจัดระดับผลการปฏิบัติราชการ โดยระดับผลงานที่แตกต่างกัน จะได้รับการพิจารณาเลื่อนเงินเดือนในอัตราที่ไม่เท่ากัน ผู้ปฏิบัติที่มีระดับผลงานดีเด่น จะได้รับการพิจารณาเลื่อนเงินเดือนในอัตราที่สูงกว่าผู้ที่มีระดับผลงานอื่นๆ เป็นต้น

ผู้ปฏิบัติที่จะได้รับการพิจารณาเลื่อนเงินเดือน จะต้องมีความคะแนนการประเมินไม่ต่ำกว่าร้อยละ ๖๐ หรือ ระดับพอใช้ ทั้งนี้ หากผู้ปฏิบัติรายใดที่มีความคะแนนการประเมินต่ำกว่าร้อยละ ๖๐ หรืออีกนัยหนึ่ง มีผลงานในระดับต้องปรับปรุง ก็จะต้องมีการดำเนินการตามระเบียบการบริหารงานบุคคลส่วนท้องถิ่น และตามประกาศคณะกรรมการพนักงานเทศบาล กรณีไม่สามารถปฏิบัติราชการให้มีประสิทธิภาพและเกิดประสิทธิผลต่อไป

๔) การประเมินผลสัมฤทธิ์ของงาน จะกระทำโดยพิจารณาตัวชี้วัด และค่าเป้าหมายซึ่งตกลง และเห็นชอบร่วมกันระหว่างผู้ปฏิบัติและผู้บังคับบัญชาโดยอ้างอิงความสำเร็จของงานตามตัวชี้วัด และ/หรือ หลักฐานที่บ่งชี้ผลผลิตและผลลัพธ์ของงานอย่างเป็นรูปธรรม

การกำหนดตัวชี้วัด และ ค่าเป้าหมายนั้น สามารถกระทำได้หลายวิธี ซึ่งรายละเอียดจะได้กล่าวถึงต่อไป ทั้งนี้ การกำหนดตัวชี้วัด จะต้องอิงกับงานที่ผู้ปฏิบัติรับผิดชอบ โดยมีด้วยกัน ๓ ลักษณะ ได้แก่

๑. งานตามที่ปรากฏในคำรับรองการปฏิบัติราชการ หรือแผนปฏิบัติราชการประจำปี ของส่วนราชการ/สำนัก/กอง (งานในลักษณะนี้ บางครั้งอาจรู้จักในนาม “งานยุทธศาสตร์”)

๒. งานตามหน้าที่ความรับผิดชอบหลักตามมาตรฐานกำหนดตำแหน่งของผู้รับการ ประเมิน ที่ไม่อยู่ในข้อ ๑ (งานในลักษณะนี้บางครั้งอาจรู้จักในนาม “งานตามมาตรฐานกำหนดตำแหน่ง”)

๓. งานที่ได้รับมอบหมายเป็นพิเศษ ซึ่งไม่ใช่งานประจำของส่วนราชการ/สำนัก/กอง หรือของผู้รับการประเมิน เช่น งานโครงการ หรืองานในการแก้ปัญหาสำคัญเร่งด่วนที่เกิดขึ้นในรอบการ ประเมิน

อนึ่ง ตัวชี้วัดจัดทำขึ้นโดยทั่วไป แบ่งออกได้เป็น ๓ ประเภท ได้แก่ ประเภทที่มุ่งเน้น ปริมาณของงาน ประเภทที่มุ่งเน้นคุณภาพของงาน และประเภทที่มุ่งเน้นประโยชน์ของงาน ซึ่งการ ประเมินผลสำเร็จตามตัวชี้วัดนี้จะแตกต่างกันไปตามประเภทของตัวชี้วัด

ประเภทของตัวชี้วัด	แนวทางการพิจารณา
ประเภทที่มุ่งเน้นปริมาณของงาน	จำนวนผลงานที่ทำให้สำเร็จเปรียบเทียบกับปริมาณงานที่กำหนด หรือปริมาณที่ควรจะทำได้ในเวลาที่ควรจะเป็น
ประเภทที่มุ่งเน้นคุณภาพของงาน	ความถูกต้อง ประณีต ความเรียบร้อยของงาน และตามมาตรฐานของงาน เวลาที่ใช้ปฏิบัติงานเปรียบเทียบกับเวลาที่กำหนดไว้
ประเภทที่มุ่งเน้นประโยชน์ของงาน	เช่น การประหยัดในการใช้วัสดุอุปกรณ์ ต้นทุน หรือ ค่าใช้จ่ายในการทำงาน การ ระวังรักษาเครื่องมือเครื่องใช้ การนำผลงานไปใช้ประโยชน์ในด้านต่าง ๆ

๕) การประเมินพฤติกรรมการปฏิบัติราชการประเมินจากผู้ที่มีสมรรถนะ สามารถกระทำ โดยอ้างอิงข้อกำหนดสมรรถนะและนิยามสมรรถนะที่ประกาศใช้ ซึ่งจะได้กล่าวต่อไป

๖) ผู้ปฏิบัติจะได้รับการประเมินจากผู้ที่สามารถจะชี้หรือประเมินผลงานจากการปฏิบัติได้ ไม่ใช่จากผู้บังคับบัญชาโดยตรงตามสายงานแต่เพียงอย่างเดียว ทั้งนี้ เพื่อให้ การประเมินผลการปฏิบัติราชการมีความยุติธรรมและสะท้อนต่อผลการปฏิบัติราชการที่เกิดขึ้นจริงได้มากที่สุดเท่าที่จะเป็นไปได้

**ผู้มีหน้าที่ประเมิน** คือผู้บังคับบัญชาตามข้อ ๕ แห่งประกาศคณะกรรมการพนักงานเทศบาล จังหวัดนครศรีธรรมราช เรื่องหลักเกณฑ์และเงื่อนไขเกี่ยวกับหลักเกณฑ์และวิธีการประเมินผลการปฏิบัติงาน ของพนักงานเทศบาล พ.ศ. ๒๕๕๘ ได้แก่

(๑) นายกเทศมนตรี สำหรับปลัดเทศบาล

(๒) ปลัดเทศบาลสำหรับ รองปลัดเทศบาล ผู้อำนวยการสำนักหรือกอง หรือส่วนราชการที่ เรียกชื่ออย่างอื่นที่มีฐานะเทียบเท่าสำนักหรือกอง

(๓) ผู้อำนวยการสำนัก กอง หรือส่วนราชการที่เรียกชื่ออย่างอื่นที่มีฐานะเทียบเท่าสำนักหรือ กองสำหรับพนักงานเทศบาลที่มีอยู่ในบังคับบัญชา

๗) ข้อมูลการประเมินและผลการประเมินต่างๆ จะถูกเก็บรักษาไว้เป็นระยะเวลาอย่างน้อย ๒ ปี เพื่อใช้อ้างอิงในอนาคต และเพื่อประโยชน์ในการนำไปใช้ประกอบการพิจารณาเรื่องการบริหารงานบุคคล เรื่องอื่นๆ เช่น การพัฒนาและการเลื่อนตำแหน่ง

๘) ผู้ปฏิบัติจะได้รับการดูแลให้ได้รับการประเมินผลการปฏิบัติราชการด้วยความโปร่งใสและเป็นธรรมมากที่สุด โดยส่วนราชการต่างๆ จะมีการกำหนด คณะกรรมการกลั่นกรองการประเมินผลการปฏิบัติงานของพนักงานเทศบาล ขึ้นเพื่อการนี้ โดยมีองค์ประกอบคือ ตามข้อ ๑๓ แห่งประกาศ คณะกรรมการพนักงานเทศบาลจังหวัดนครศรีธรรมราช เรื่องหลักเกณฑ์และเงื่อนไขเกี่ยวกับหลักเกณฑ์และวิธีการประเมินผลการปฏิบัติงานของพนักงานเทศบาล พ.ศ. ๒๕๕๘ ได้แก่

(๑) ปลัดองค์การบริหารเทศบาล เป็นประธานกรรมการ

(๒) หัวหน้าส่วนราชการไม่น้อยกว่า ๒ คน เป็นกรรมการ

(๓) และให้พนักงานเทศบาลที่รับผิดชอบงานการเจ้าหน้าที่ขององค์การบริหารเทศบาล เป็นเลขานุการ

โดยคณะกรรมการดังกล่าว มีหน้าที่ช่วยพิจารณากลั่นกรองผลการประเมินผลการปฏิบัติงานของพนักงานเทศบาล เพื่อความเป็นธรรมในการใช้ดุลพินิจของผู้บังคับบัญชา/ผู้ประเมิน ก่อนที่จะเสนอผลการประเมินต่อผู้มีอำนาจสั่งเลื่อนเงินเดือน

### **๒.๓ แบบฟอร์มที่ใช้ในการประเมินผลการปฏิบัติราชการ**

การดำเนินการตามแนวทางของระบบการประเมินผลการปฏิบัติงาน ดังกล่าวในข้างต้น จะกระทำควบคู่ไปกับการใช้แบบฟอร์ม เพื่อบันทึกข้อตกลงตัวชี้วัดและค่าเป้าหมายเพื่อใช้ในการประเมินผลสัมฤทธิ์ของงาน และเพื่อระบุดัชนีชี้วัดที่จะประเมิน ในช่วงเริ่มรอบการประเมิน

เมื่อถึงเวลาสิ้นสุดรอบการประเมิน แบบฟอร์มดังกล่าวจะถูกนำมาใช้ในการสรุปคะแนนการประเมิน บันทึกการแจ้งผลการประเมิน ตลอดจนกำหนดแผนการพัฒนาบุคลากร

แบบฟอร์มที่ใช้ในการประเมินผลการปฏิบัติราชการ ตามประกาศคณะกรรมการกลางพนักงานเทศบาล เรื่อง มาตรฐานทั่วไปเกี่ยวกับหลักเกณฑ์ และวิธีการประเมินผลการปฏิบัติงานของพนักงานเทศบาลฉบับที่ ๒ พ.ศ.๒๕๖๓ ประกอบด้วย ดังนี้



แบบประเมินผลการปฏิบัติงานของข้าราชการหรือพนักงานส่วนท้องถิ่น  
(สำหรับตำแหน่งประเภทบริหารท้องถิ่น และอำนวยการท้องถิ่น)

รอบการประเมิน

- ครั้งที่ ๑ วันที่ ๑ ตุลาคม ๒๕.. ถึง ๓๑ มีนาคม ๒๕..
- ครั้งที่ ๒ วันที่ ๑ เมษายน ๒๕.. ถึง ๓๐ กันยายน ๒๕..

ผู้รับการประเมิน		
เลขประจำตัวประชาชน.....	ชื่อ-นามสกุล.....	ตำแหน่ง.....
ตำแหน่งประเภท.....	ระดับ.....	เลขที่ตำแหน่ง.....
งาน.....	ส่วน/ฝ่าย.....	สำนัก/กอง.....
ผู้ประเมิน		
เลขประจำตัวประชาชน.....	ชื่อ-นามสกุล.....	ตำแหน่ง.....
ตำแหน่งประเภท.....	ระดับ.....	สำนัก/กอง.....







ส่วนที่ ๒ การประเมินสมรรถนะ (ร้อยละ ๓๐) สำหรับตำแหน่งประเภททั่วไป และ  
ประเภททั่วไป และประเภทวิชาการ

(๑) ระบุตัวชี้วัดสมรรถนะและสมรรถนะประจำสายงาน

-ให้ระบุสมรรถนะหลัก

-ให้ระบุสมรรถนะประจำสายงาน (อย่างน้อย ๓ สมรรถนะ)

(๒) ระบุน้ำหนัก

(๓) ระดับที่คาดหวัง/ต้องการ ตามมาตรฐานกำหนดตำแหน่ง

การประเมินตนเอง

(๔) หลักฐานตัวบ่งชี้ความสำเร็จ

(๕) ผลการประเมิน

การประเมินของผู้บังคับบัญชา

(๖) ผลการประเมิน



ส่วนที่ ๒ การประเมินสมรรถนะ (ร้อยละ ๓๐)

สมรรถนะ (A)	น้ำหนัก (ร้อยละ) (B)	ระดับที่ คาดหวัง ตาม มาตรฐาน กำหนด ตำแหน่ง (C)	ระดับสมรรถนะที่ค้นพบ เมื่อเทียบกับพจนานุกรมสมรรถนะ			คะแนน ที่ ได้ ตาม ตาราง เปรียบเทียบ (G)	ผลคะแนน ที่ ได้ (H) = (B) x (G) ๕
			การประเมินตนเอง		ผลการ ประเมินของ ผู้ประเมิน (ระดับ) (F)		
			หลักฐาน/ตัวบ่งชี้ ความสำเร็จ (D)	ผลการ ประเมิน (ระดับ) (E)			
<b>สมรรถนะหลัก</b>							
๑. การมุ่งผลสัมฤทธิ์							
๒. การยึดมั่นในความถูกต้องและจริยธรรม							
๓. ความเข้าใจในองค์กรและระบบงาน							
๔. การบริการเป็นเลิศ							
๕. การทำงานเป็นทีม							
<b>สมรรถนะประจำสายงาน</b>							
<b>รวม</b>	<b>๓๐</b>	<b>-</b>	<b>-</b>	<b>-</b>	<b>-</b>	<b>-</b>	



### ส่วนที่ ๓ ข้อตกลงการประเมินผลการปฏิบัติงาน

- ๑) ระบุชื่อ-สกุลผู้รับการประเมิน
- ๒) ระบุตำแหน่งผู้รับการประเมิน
- เมื่อได้ทำข้อตกลงการปฏิบัติราชการแล้ว ให้ผู้รับการประเมินและผู้ประเมินลงนามด้วย

### ส่วนที่ ๔ สรุปผลการประเมิน

- (๑) เมื่อสิ้นสุดรอบการประเมินให้ผู้รับการประเมินประเมินตนเองและลงลายมือชื่อรับรองว่าได้ประเมินตนเองตามเอกสารหลักฐาน/ตัวชี้วัด

#### ส่วนที่ ๓ ข้อตกลงการประเมินผลการปฏิบัติงาน



ข้อตกลงการประเมินผลการปฏิบัติงานฉบับนี้จัดทำขึ้น ระหว่างชื่อ-นามสกุล ..... ตำแหน่ง..... ซึ่งต่อไปนี้จะเรียกว่า ผู้รับการประเมิน กับชื่อ-นามสกุล ..... ตำแหน่ง..... ซึ่งต่อไปนี้จะเรียกว่า ผู้ประเมิน ผู้ประเมิน และผู้รับการประเมิน ได้มีข้อตกลงร่วมกันกำหนดการประเมินผลการปฏิบัติงาน ประกอบด้วย ส่วนที่ ๑ การประเมินผลสัมฤทธิ์ของงาน และส่วนที่ ๒ การประเมินสมรรถนะ เพื่อใช้สำหรับประเมินผลการปฏิบัติงานในรอบการประเมิน ครั้งที่... ประจำปีงบประมาณ พ.ศ. .... โดยผู้รับการประเมินขอให้ข้อตกลงว่า จะมุ่งมั่นปฏิบัติงานให้เกิดผลงานที่ดีตามเป้าหมาย และเกิดประโยชน์แก่ประชาชนหรือทางราชการตามที่ได้ตกลงไว้ และผู้ประเมินขอให้ข้อตกลงว่า อินดีให้คำแนะนำ คำปรึกษาในการปฏิบัติงานแก่ผู้รับการประเมิน และจะประเมินผลการปฏิบัติงานด้วยความเป็นธรรม โปร่งใสตามที่ตกลงกันได้ โดยทั้งสองฝ่ายได้รับทราบข้อตกลงการประเมินผลการปฏิบัติงานร่วมกันแล้ว จึงลงลายมือชื่อไว้เป็นหลักฐาน

ลงชื่อ.....(ผู้รับการประเมิน)  
(.....)  
ตำแหน่ง.....  
วันที่.....

ลงชื่อ.....(ผู้ประเมิน)  
(.....)  
ตำแหน่ง.....  
วันที่.....

#### ส่วนที่ ๔ สรุปผลการประเมิน

##### ๔.๑ ผลการประเมินตนเอง

ข้าพเจ้าขอรับรองว่า ได้ประเมินตนเองตามเอกสารหรือหลักฐาน/ตัวบ่งชี้ความสำเร็จที่มีอยู่จริง

(ลงชื่อ).....ผู้รับการประเมิน  
(.....)  
ตำแหน่ง.....  
วันที่.....

### ๔.๒ ผลการประเมิน

- (๑) ดีเด่น (ร้อยละ ๙๐ ขึ้นไป)
- (๒) ดีมาก (ร้อยละ ๘๐ แต่ไม่ถึงร้อยละ ๙๐)
- (๓) ดี (ร้อยละ ๗๐ แต่ไม่ถึงร้อยละ ๘๐)
- (๔) พอใช้ (ร้อยละ ๖๐ แต่ไม่ถึงร้อยละ ๗๐)
- (๕) ต้องปรับปรุง (ต่ำกว่าร้อยละ ๖๐)

### ส่วนที่ ๕ แผนพัฒนาการปฏิบัติราชการรายบุคคล

- (๑) ระบุผลสัมฤทธิ์ของงาน/สมรรถนะที่เลือกพัฒนา
- (๒) ระบุวิธีการพัฒนา
- (๓) ระบุช่วงเวลาที่ต้องการพัฒนา
- (๔) ระบุการวัดผลในการพัฒนา

๔.๒ ผลการประเมินของผู้ประเมิน

รายการ	คะแนนเต็ม (ร้อยละ)	ผลการประเมิน (ร้อยละ)	ระดับผลการประเมิน
๑. ผลสัมฤทธิ์ของงาน	๗๐		<input type="checkbox"/> ดีเด่น ตั้งแต่ร้อยละ ๙๐ ขึ้นไป <input type="checkbox"/> ดีมาก ตั้งแต่ร้อยละ ๘๐ แต่ไม่ถึงร้อยละ ๙๐ <input type="checkbox"/> ดี ตั้งแต่ร้อยละ ๗๐ แต่ไม่ถึงร้อยละ ๘๐ <input type="checkbox"/> พอใช้ ตั้งแต่ร้อยละ ๖๐ แต่ไม่ถึงร้อยละ ๗๐ <input type="checkbox"/> ต้องปรับปรุง ต่ำกว่าร้อยละ ๖๐
๒. การประเมินสมรรถนะ	๓๐		
รวม	๑๐๐		



(ลงชื่อ).....ผู้ประเมิน  
(.....)

ตำแหน่ง.....

วันที่.....

### ส่วนที่ ๕ แผนพัฒนาการปฏิบัติราชการ

ผลสัมฤทธิ์ของงานหรือสมรรถนะ ที่เลือกพัฒนา (ก)	วิธีการพัฒนา (ข)	ช่วงเวลาและระยะเวลา การพัฒนา (ค)	วิธีการวัดผลในการพัฒนา (ง)

ส่วนที่ ๖ การรับทราบผลการประเมิน

- (๑) ระบุลงชื่อผู้ประเมิน
- (๒) ระบุตำแหน่งผู้ประเมิน
- (๓) ระบุวันที่ประเมิน
- (๔) กรณีผู้ประเมินแจ้งผู้รับการประเมิน แล้วผู้รับการประเมินไม่ลงนาม  
ให้หาพยาน ๑ คนลงนามรับเป็นพยานด้วย

ส่วนที่ ๗ ความเห็นของผู้บังคับบัญชาเหนือขึ้นไป

- (๑) ผู้บังคับบัญชาเหนือขึ้นไป
  - ระบุเห็นชอบกับผลคะแนนหรือไม่เห็นด้วยกับผลการประเมินข้างต้น โดยระบุ  
คะแนนที่ควรจะได้รับ พร้อมเหตุผล และคะแนนรวมที่ควรได้ครั้งนี้ พร้อมลงนาม
  - ระบุชื่อ-สกุล ตำแหน่ง วันที่
- (๒) ผู้บังคับบัญชาเหนือขึ้นไปอีกชั้นหนึ่ง



ส่วนที่ ๖ การแจ้งและรับทราบผลการประเมิน

<input type="checkbox"/> ได้แจ้งผลการประเมินให้ทราบแล้ว  ลงชื่อ..... (.....) ตำแหน่ง..... ผู้ประเมิน วันที่.....	<input type="checkbox"/> ได้รับทราบผลการประเมินแล้ว  ลงชื่อ..... (.....) ตำแหน่ง..... ผู้รับการประเมิน วันที่.....	<input type="checkbox"/> ได้แจ้งผลการประเมินแล้วเมื่อวันที่..... แต่ผู้รับการประเมินไม่ยินยอมลงนามรับทราบ โดยมี.....เป็นพยาน  ลงชื่อ..... (.....) ตำแหน่ง..... พยาน วันที่.....
--	--	---

ส่วนที่ ๗ ความเห็นของผู้บังคับบัญชาเหนือขึ้นไป (ถ้ามี)

เห็นชอบกับผลคะแนนของผู้ประเมิน  
 มีความเห็นแตกต่าง ดังนี้ ๑. ผลสัมฤทธิ์ของงาน ควรได้คะแนนร้อยละ..... เหตุผล.....  
 ๒. สมรรถนะ ควรได้คะแนนร้อยละ..... เหตุผล.....  
 รวมคะแนนที่ควรได้ครั้งนี้ร้อยละ.....  
  
 ลงชื่อ.....  
 (.....)  
 ตำแหน่ง.....  
 วันที่.....

**ส่วนที่ ๘ ความเห็นของคณะกรรมการกลั่นกรองการประเมินผลการปฏิบัติงานฯ**

- ระบุเห็นชอบกับผลคะแนนตามที่เสนอ ถ้าเห็นว่าการประเมินข้างต้นถูกต้องและเป็นธรรมแล้ว
- ระบุมีความเห็นต่างถ้าเห็นว่าการประเมินข้างต้นไม่ถูกต้องหรือไม่เป็นธรรม
- ระบุคะแนนที่ควรได้รับร้อยละ ถ้าไม่เห็นด้วยกับการประเมินข้างต้น
- ระบุชื่อ-สกุล ตำแหน่ง วันที่

**ส่วนที่ ๙ ความเห็นของนายกองค์การปกครองส่วนท้องถิ่น**

- ระบุเห็นชอบตามความเห็นของคณะกรรมการการกลั่นกรองฯถ้าเห็นว่าการประเมินข้างต้นถูกต้องและเป็นธรรมแล้ว
- ระบุมีความเห็นต่างถ้าเห็นว่าการประเมินข้างต้นไม่ถูกต้องหรือไม่เป็นธรรม
- ระบุคะแนนที่ควรได้รับร้อยละถ้าไม่เห็นด้วยกับการประเมินข้างต้น
- ระบุชื่อ - สกุล ตำแหน่ง วันที่

หน้าที่ ๘

**ส่วนที่ ๘ ความเห็นของคณะกรรมการกลั่นกรองการประเมินผลการปฏิบัติงานของข้าราชการหรือพนักงานส่วนท้องถิ่น**

เห็นชอบกับผลคะแนนของ  ผู้ประเมิน ตามส่วนที่ ๘ หรือ  ผู้บังคับบัญชาเหนือขึ้นไป ตามส่วนที่ ๗

มีความเห็นแตกต่าง ดังนี้ ๑. ผลสัมฤทธิ์ของงาน ควรได้คะแนนร้อยละ..... เหตุผล.....

๒. สมรรถนะ ควรได้คะแนนร้อยละ..... เหตุผล.....

รวมคะแนนที่ควรได้รับร้อยละ.....

ลงชื่อ.....

(.....)

ตำแหน่ง ปลัด อบจ./ปลัดเทศบาล/ปลัด อบต.

ประธานกรรมการกลั่นกรองการประเมินผลการปฏิบัติงานฯ

วันที่.....

**ส่วนที่ ๙ ผลการพิจารณาของนายก อบจ./นายกเทศมนตรี/นายก อบต.**

เห็นชอบตามความเห็นของคณะกรรมการกลั่นกรองการประเมินผลการปฏิบัติงานของข้าราชการหรือพนักงานส่วนท้องถิ่น

มีความเห็นแตกต่าง ดังนี้ ๑. ผลสัมฤทธิ์ของงาน ควรได้คะแนนร้อยละ..... เหตุผล.....

๒. สมรรถนะ ควรได้คะแนนร้อยละ..... เหตุผล.....

รวมคะแนนที่ควรได้รับร้อยละ.....

ลงชื่อ.....

(.....)

ตำแหน่ง นายก อบจ./นายกเทศมนตรี/นายก อบต.

วันที่.....

เมื่อกรอกรายละเอียดข้อมูลต่างๆ ลงในแบบฟอร์มแล้ว ให้ผู้รับการประเมิน (ผู้ปฏิบัติ) รวบรวมเอกสาร โดยนำแบบประเมินผลการปฏิบัติงานของพนักงานเทศบาล แล้วนำส่งหน่วยงานการเจ้าหน้าที่เพื่อเก็บรักษาไว้ใช้ประโยชน์ในด้านต่าง ๆ ต่อไป ทั้งนี้ ผู้รับการประเมิน (ผู้ปฏิบัติ) ควรสำเนาเอกสารดังกล่าวเก็บไว้กับตนชุดหนึ่งเพื่อสำหรับการอ้างอิงเมื่อจำเป็น

**หมายเหตุ** กรณีการประเมินผลการปฏิบัติงานของพนักงานเทศบาลที่อยู่ระหว่างทดลองปฏิบัติหน้าที่ราชการ หรือระยะเวลาทดลองปฏิบัติหน้าที่ราชการอยู่ในรอบการประเมิน ให้ประเมินผลสัมฤทธิ์ของงานและพฤติกรรมการปฏิบัติราชการ โดยให้มีสัดส่วนคะแนนของแต่ละองค์ประกอบร้อยละ ๕๐

## **ช่วงที่ ๒ : ระหว่างรอบการประเมิน**

ในระหว่างรอบการประเมินเป็นช่วงเวลาที่ได้รับทราบการประเมินปฏิบัติงานเพื่อให้เกิดผลงานตามที่ได้เห็นตกลงร่วมกันไว้เมื่อเริ่มต้นรอบการประเมิน ผู้ปฏิบัติพึงติดตามงานที่ได้รับผิดชอบ พิจารณาปัญหาและหนทางแก้ไข ปรึกษาหารือกับผู้บังคับบัญชา/ผู้ประเมินในการแก้ไขปัญหาให้ลุล่วง เพื่อให้การปฏิบัติราชการบรรลุผลตามที่ได้ตกลงกันไว้ พร้อมทั้งควรพิจารณาพฤติกรรมการปฏิบัติราชการของตนเองว่าสามารถทำได้เท่ากับหรือดีกว่าระดับสมรรถนะของตำแหน่งหรือไม่ และควรปรับเปลี่ยนพฤติกรรม หรือพัฒนาตนเองเพื่อให้มีพฤติกรรมหรือสมรรถนะตามที่ควรจะเป็น

เนื่องจาก งานของภาครัฐ เป็นงานที่มีการเปลี่ยนแปลงสูง ทำให้เป้าหมายการปฏิบัติราชการอาจต่างไปจากที่ได้ตกลงกันไว้เมื่อเริ่มรอบการประเมิน ในกรณีดังกล่าว ผู้บังคับบัญชา/ผู้ประเมินอาจทำให้คำปรึกษาชี้แนะแก่ผู้รับการประเมินในการปรับเปลี่ยนตัวชี้วัด และคะแนนตามระดับค่าเป้าหมายที่ได้ตกลงกันไว้แต่แรกก็ได้ และให้ปรับปรุงแก้ไขข้อมูลในแบบกำหนดและประเมินผลสัมฤทธิ์ของงานด้วย

๑.ปรับเปลี่ยนตัวชี้วัด และคะแนนตามระดับค่าเป้าหมาย รวมทั้งน้ำหนักตัวชี้วัดเพื่อสะท้อนการเปลี่ยนแปลงของงานในระหว่างรอบการประเมินโดยอาจกระทำดังนี้

- ตัดตัวชี้วัด และค่าเป้าหมายออกไป
- คงตัวชี้วัดไว้ แต่ปรับค่าเป้าหมายใหม่
- เพิ่มตัวชี้วัดและค่าเป้าหมายเพื่อสะท้อนงานที่เพิ่มเข้ามาใหม่

## **ช่วงที่ ๓ : เมื่อครบรอบการประเมิน**

เมื่อครบรอบการประเมิน ผู้บังคับบัญชา/ผู้ประเมินจะประเมินผลการปฏิบัติราชการของผู้รับการประเมิน โดยจะพิจารณาตามองค์ประกอบการประเมินซึ่งประกอบด้วย องค์ประกอบด้านผลสัมฤทธิ์ของงาน และองค์ประกอบด้านสมรรถนะ ทั้งนี้ กรณีที่ส่วนราชการมีการกำหนดองค์ประกอบอื่นๆ นอกเหนือจากนี้ ผู้ประเมินก็ต้องประเมินองค์ประกอบเหล่านั้นด้วย

การประเมินจะเริ่มจากการที่หน่วยงานการเจ้าหน้าที่นำส่งเอกสารการประเมินของผู้รับการประเมินให้แก่ผู้บังคับบัญชา/ผู้ประเมินเพื่อพิจารณาประเมินผล และให้คะแนนลงในแบบฟอร์มในการประเมินองค์ประกอบด้านผลสัมฤทธิ์ของงาน ให้อ้างอิงตัวชี้วัด และค่าเป้าหมายที่ระบุอยู่ในแบบประเมินผลการปฏิบัติงานของพนักงานเทศบาล

จากการดำเนินการต่างๆ เกี่ยวกับการประเมินผลการปฏิบัติราชการตามที่ได้แสดงในข้างต้น พบว่ามีผู้เกี่ยวข้องอยู่หลายฝ่ายที่มีบทบาทหน้าที่ดังสรุปอยู่ในล้อมกรอบที่ ๒.๕ ต่อไปนี้

**ล้อมกรอบที่ ๒.๕ : บทบาทของผู้เกี่ยวข้องในแต่ละช่วงในรอบการประเมิน**

เมื่อเริ่มรอบการประเมิน	ระหว่างรอบการประเมิน	เมื่อครบรอบการประเมิน
<p><b>ผู้ประเมิน:</b></p> <ul style="list-style-type: none"><li>• ร่วมกับผู้รับการประเมินในการวางแผนการปฏิบัติราชการ กำหนดเป้าหมาย ระดับความสำเร็จของงานที่คาดหวัง ตัวชี้วัดความสำเร็จดังกล่าวของผู้รับการประเมิน รวมถึงระดับสมรรถนะที่คาดหวังจากผู้รับการประเมิน</li><li>• แจ้งหลักเกณฑ์การประเมิน</li></ul>	<p><b>ผู้ประเมิน:</b></p> <ul style="list-style-type: none"><li>• ตรวจสอบติดตามการปฏิบัติราชการของผู้รับการประเมิน</li><li>• ให้คำปรึกษา แนะนำ และช่วยเหลือผู้รับการประเมินในกรณีเกิดข้อขัดข้องในการทำงาน เพื่อให้ผู้รับการประเมินสามารถปฏิบัติราชการได้บรรลุเป้าหมายตามที่กำหนดไว้</li><li>• ปรับเปลี่ยน เพิ่ม ลด ตัวชี้วัดหรือค่าเป้าหมายผลงานตามสถานการณ์</li></ul>	<p><b>ผู้รับการประเมิน:</b></p> <ul style="list-style-type: none"><li>• ประเมินผลการปฏิบัติงานของตนเองตามตัวชี้วัด/หลักฐาน</li></ul> <p><b>ผู้ประเมิน:</b></p> <ul style="list-style-type: none"><li>• ประเมินผลการปฏิบัติราชการของผู้รับการประเมินตามหลักเกณฑ์และวิธีการที่ได้ทำความตกลงร่วมกัน และประกาศให้ทราบโดยทั่วกันเมื่อช่วงเริ่มรอบการประเมิน</li><li>• แจ้งผลการประเมิน และให้คำปรึกษาชี้แนะแก่ผู้รับการประเมินเป็นรายบุคคลแบบตัวต่อตัว</li><li>• เก็บแบบสรุปผลการประเมินผลการปฏิบัติราชการไว้ที่สำนัก/กอง เป็นเวลาอย่างน้อย ๒ ปี</li><li>• ดำเนินการเช่นเดียวกับช่วง “เริ่มรอบการประเมิน”</li></ul>

เมื่อเริ่มรอบการประเมิน	ระหว่างรอบการประเมิน	เมื่อครบรอบการประเมิน
คณะกรรมการกลั่นกรอง ผลการประเมินผลการ ปฏิบัติงาน  -	คณะกรรมการกลั่นกรองผล การประเมินผลการปฏิบัติ ราชการงาน  -	คณะกรรมการกลั่นกรองผลการ ประเมินผล การปฏิบัติราชการ: <ul style="list-style-type: none"><li>พิจารณาถ้อยแถลงผลการ ประเมินผลการปฏิบัติงานของ พนักงานเทศบาล เพื่อความเป็น มาตรฐานและความเป็นธรรมใน การใช้ดุลพินิจของผู้บังคับบัญชา/ ผู้ประเมิน</li><li>เสนอผลการประเมินต่อผู้มี อำนาจสั่งเลื่อนเงินเดือน</li></ul>

## บทที่ ๓

# การประเมินผลสัมฤทธิ์ของงาน

บทที่ ๒ ที่ผ่านมาได้กล่าวถึงหลักเกณฑ์ และขั้นตอนการประเมินผลการปฏิบัติราชการ โดยรวม จะเห็นได้ว่าการประเมินผลการปฏิบัติราชการนั้นจะประกอบด้วย การประเมินปัจจัยอย่างน้อย ๒ องค์ประกอบ ได้แก่ การประเมินผลสัมฤทธิ์ของงาน และการประเมินสมรรถนะ โดยผลคะแนนการประเมินทั้งสององค์ประกอบจะถูกนำมาใช้ในการคำนวณสรุปคะแนนผลการปฏิบัติราชการ ซึ่งนำไปใช้ในการพิจารณาเลื่อนเงินเดือนต่อไป

ในบทที่ ๓ นี้จะกล่าวถึงวิธีการประเมินผลการปฏิบัติราชการในส่วนของการประเมินผลสัมฤทธิ์ของงาน โดยครอบคลุมกรอบแนวคิดและวิธีการต่างๆที่จะนำมาใช้กับการประเมินผลสัมฤทธิ์ของงาน ดังกล่าว

### ๓.๑ การประเมินผลสัมฤทธิ์ของงาน

การประเมินผลสัมฤทธิ์ของงานนั้น โดยพื้นฐานเป็นการประเมินที่พิจารณาจากผลการปฏิบัติราชการที่เกิดขึ้นจริงในรอบการประเมินว่าได้ตามค่าเป้าหมาย (Goals) มากน้อยเพียงใด ทั้งนี้ ผู้ปฏิบัติที่สามารถปฏิบัติงานได้ผลที่ดีเมื่อเทียบกับค่าเป้าหมายจะได้รับคะแนนการประเมินผลสัมฤทธิ์สูงกว่าผู้ปฏิบัติที่ปฏิบัติได้ผลที่ต่ำกว่า

การประเมินผลสัมฤทธิ์ของงาน จะเริ่มจากการกำหนดตัวชี้วัด (KPI หรือ Key Performance Indicator) จากนั้นจึงกำหนดค่าเป้าหมาย (Goal) เพื่อเป็นเกณฑ์ในการวัดผลสัมฤทธิ์ของงาน โดยค่าเป้าหมายจะต้องสะท้อนต่อเจตจำนง ของผลหรือสิ่งที่ต้องการให้บรรลุผล ภายหลังจากที่ผู้ปฏิบัติได้ปฏิบัติจนครบรอบการประเมินแล้ว ก็ทำการประเมินโดยเทียบผลที่ทำได้จริง กับเกณฑ์ค่าเป้าหมายที่ตั้งไว้ เพื่อสรุปเป็นคะแนนการประเมินผลสัมฤทธิ์

การประเมินผลสัมฤทธิ์ของงานจากการกำหนดตัวชี้วัดนั้น สามารถกระทำได้หลายวิธีซึ่งจะได้กล่าวโดยละเอียดในบทที่ ๓ นี้เพียง ๔ วิธี ผู้ปฏิบัติพึงเลือกวิธีที่เหมาะสมกับลักษณะงานของตน โดยอาจเลือกวิธีใดวิธีหนึ่งหรืออาจใช้มากกว่าหนึ่งวิธีผสมผสานกัน ดังนี้

๑. การถ่ายทอดตัวชี้วัดผลสำเร็จของงานจากบนลงล่าง (Goal Cascading Method)
๒. การสอบถามความคาดหวังของผู้รับบริการ (Customer-focused Method)
๓. การไล่เรียงตามผังการเคลื่อนไหวของงาน (Workflow-charting Method)
๔. การประเมินความรู้ความสามารถ และทักษะในการปฏิบัติราชการ



### ล้อยกรอบที่ ๓.๑: การกำหนดตั้งชี้วัดและการประเมินผลสัมฤทธิ์ของงาน

เมื่อเริ่มรอบการประเมินหนึ่งๆ ผู้ปฏิบัติและผู้บังคับบัญชา (หรือผู้ประเมิน) จะต้องร่วมกับการพิจารณากำหนดตัวชี้วัดและค่าเป้าหมายซึ่งสะท้อนต่อเป้าหมายการปฏิบัติราชการที่จะเกิดขึ้นในรอบการประเมินนั้นๆ โดยเลือกใช้วิธีการประเมินผลสัมฤทธิ์ของงานผ่านการกำหนดตัวชี้วัดวิธีใดวิธีหนึ่งผสมผสานกัน ตัวชี้วัด และค่าเป้าหมาย ตัวชี้วัดและค่าเป้าหมาย จะเป็นเครื่องมือที่ใช้ในการติดตามและผลักดันให้การปฏิบัติในรอบการประเมินนั้นเป็นไปตามที่ได้วางไว้ และเมื่อสิ้นสุดรอบการประเมิน ผู้บังคับบัญชา หรือ ผู้ประเมิน จะทำการพิจารณาผลการปฏิบัติราชการจริง เทียบกับค่าเป้าหมายที่ตกลงกันไว้ เพื่อสรุปเป็นผลการประเมินต่อไป

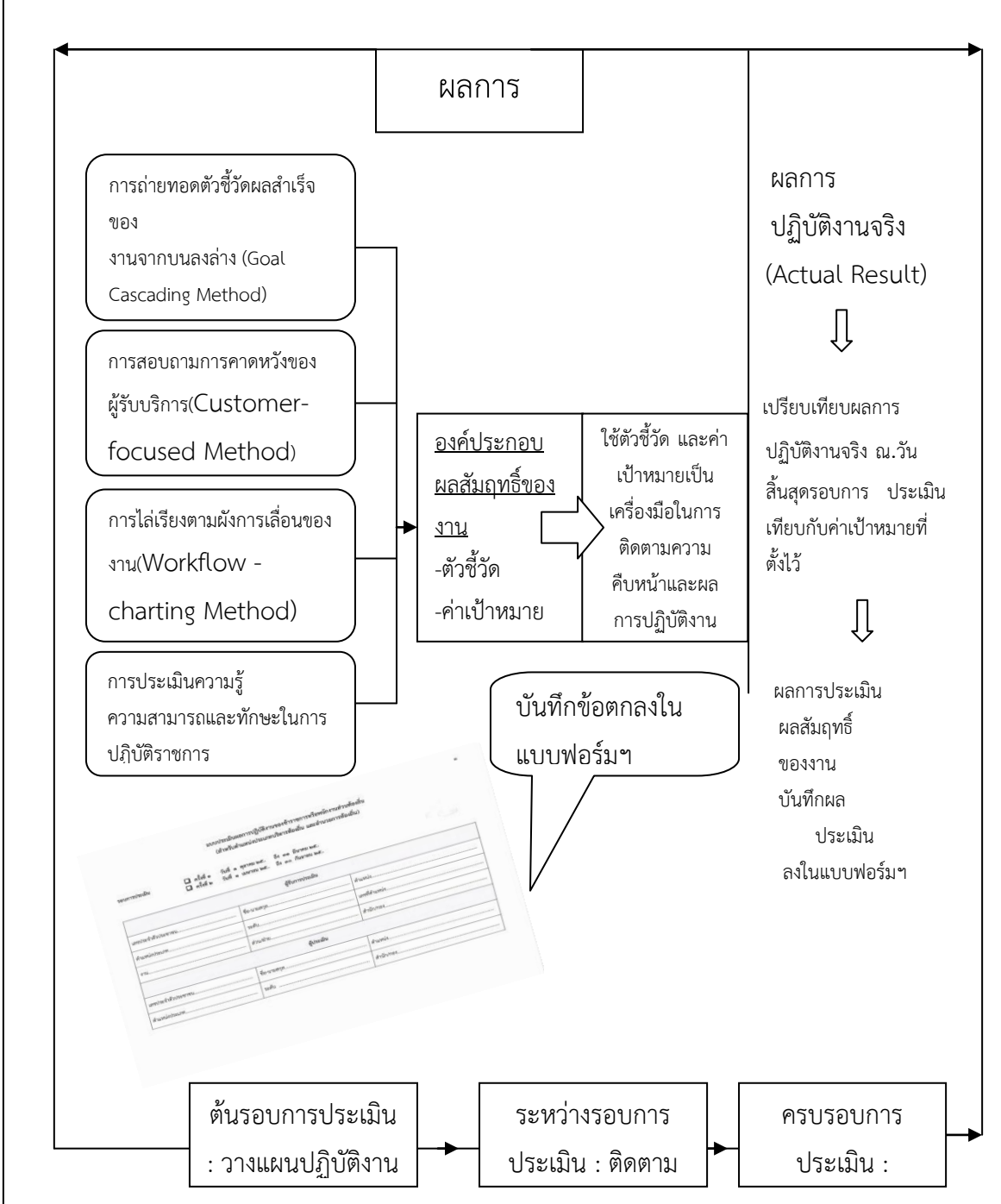

### ๓.๒ การตั้งตัวชี้วัด(KPI)

วิธีการตั้งตัวชี้วัด มีด้วยกันอย่างน้อย ๔ วิธี ดังที่ได้กล่าวไปในข้างต้น ส่วนราชการโดยผู้ประเมินและผู้ปฏิบัติสามารถเลือกใช้วิธีการตั้งตัวชี้วัดทั้ง ๔ วิธีนี้เป็นแนวทางในการกำหนดตัวชี้วัดเพื่อใช้ในการประเมินผลสัมฤทธิ์ของงานตามความเหมาะสม โดยการพิจารณาเลือกใช้วิธีการตั้งตัวชี้วัด มีข้อแนะนำดังแสดงในตารางที่ ๓.๑ ข้างล่างนี้

ตารางที่ ๓.๒: วิธีการกำหนดตัวชี้วัด และ ลักษณะงานที่เหมาะสม

วิธีการกำหนดตัวชี้วัด สำหรับการประเมินผลงาน	ลักษณะงานที่เหมาะสมกับวิธีการประเมิน
๑. การถ่ายทอดตัวชี้วัดผลสำเร็จของงานจากบนลงล่าง(Goal Cascading Method)	- การประเมินผลสัมฤทธิ์ของงานตามคำรับรองการปฏิบัติราชการ หรืองานตามแผนปฏิบัติราชการ - การประเมินผลสัมฤทธิ์ของงานของผู้ดำรงตำแหน่งประเภทบริหาร เช่นหัวหน้าส่วนราชการ รองหัวหน้าส่วนราชการ และผู้ดำรงตำแหน่งประเภทอำนวยการ เช่นผู้อำนวยการสำนัก และผู้อำนวยการกอง
๒. การสอบถามความคาดหวังของผู้รับบริการ (Customer-focused Method)	- การประเมินผลสัมฤทธิ์ของงานตามหน้าที่ความรับผิดชอบหลักของหน่วยงานซึ่งไม่ปรากฏในคำรับรองการปฏิบัติราชการของส่วนราชการ งานของหน่วยงานสนับสนุน เช่น งานกองคลัง งานเจ้าหน้าที่ งานธุรการ
๓. การไล่เรียงตามผังการเคลื่อนไหวของงาน (Workflow-charting Method)	- การประเมินงานที่ผลผลิตในแต่ละขั้นตอนอยู่ภายในสำนัก/กองเดียวกัน เช่น งานจัดทำวารสารประจำเดือนของส่วนราชการ งานจัดทำวาระการประชุมและบันทึกประกอบการประชุมคณะกรรมการประจำ และงานตรวจสอบคำสั่ง
๔. การประเมินความรู้ความสามารถ และ ทักษะในการปฏิบัติราชการ	- การประเมินข้าราชการผู้ยังอยู่ในระหว่างทดลองปฏิบัติหน้าที่ราชการเนื่องจากผู้อยู่ระหว่างทดลองปฏิบัติหน้าที่ราชการอาจยังไม่สามารถผลิตผลงานออกมาได้อย่างชัดเจนภายในช่วงระยะเวลาที่ประเมิน

### ๓.๒.๑ การถ่ายทอดตัวชี้วัดผลสำเร็จของงานจากบนลงล่าง (Goal-cascading Method)

การกำหนดตัวชี้วัดโดยวิธีการถ่ายทอดตัวชี้วัดผลสำเร็จของงานจากบนลงล่าง (Goal-cascading Method) เป็นการกำหนดตัวชี้วัดและค่าเป้าหมายของผู้ปฏิบัติโดยการทยอยกำหนดจากระดับสูงของส่วนราชการถ่ายทอดไปสู่ระดับต่างๆ ในส่วนราชการ การดำเนินการโดยวิธีนี้ส่วนราชการจะเริ่มจากการพิจารณาตัวชี้วัดและค่าเป้าหมายที่ระดับสูงสุดของหน่วยงานเป็นจุดตั้งต้น จากนั้นจึงกระจายตัวชี้วัดลงไปสู่งานและบุคลากรตามระดับชั้นต่างๆ จากระดับผู้บริหาร ไปสู่ผู้บริหารระดับกองหรือสำนัก ไปสู่ผู้บริหารระดับฝ่าย และผู้ปฏิบัติในระดับต่างๆ ตามลำดับ แผนภาพที่ ๓.๑ ได้แสดงให้เห็นถึงการถ่ายทอดเป้าหมายการปฏิบัติราชการตามแนวทางนี้ให้เห็นอย่างง่าย

แผนภาพที่ ๓.๒.๑ : การถ่ายทอดตัวชี้วัดผลสำเร็จของงานจากบนลงล่าง (Goal-cascading Method)

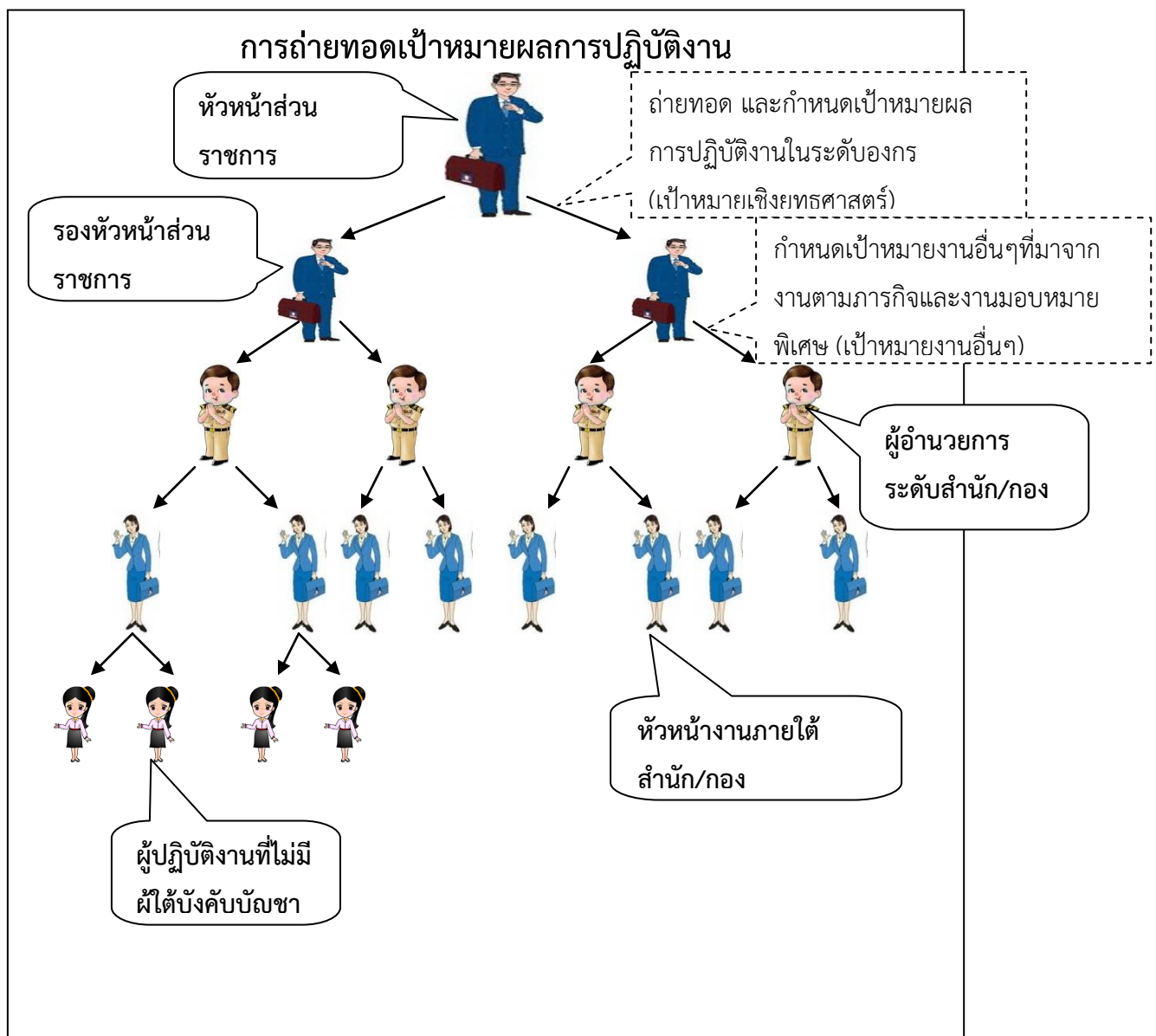

การถ่ายทอดตัวชี้วัดผลสำเร็จของงานจากบนลงล่าง เป็นแนวทางที่พัฒนาขึ้นจากแนวความคิดที่ว่า ผลสำเร็จขององค์กรหรือหน่วยงาน คือ ผลรวมของความทุ่มเทของผู้ปฏิบัติทุกคนในหน่วยงาน การที่ผู้บังคับบัญชาจะสามารถปฏิบัติหน้าที่ได้ประสบความสำเร็จตามเป้าประสงค์ที่วางไว้นั้น จำเป็นต้องได้รับการสนับสนุนจากผู้ใต้บังคับบัญชา หรือ อีกนัยหนึ่งผู้ใต้บังคับบัญชาควรจะต้องปฏิบัติไปในเป้าประสงค์ของตนที่มีส่วนผลักดันให้เกิดความสำเร็จตามเป้าประสงค์ของผู้บังคับบัญชา ซึ่งที่สุดแล้วจะร้อยรวมขึ้นไปผลักดันความสำเร็จของหน่วยงานนั่นเอง ด้วยเหตุนี้ ตัวชี้วัดและค่าเป้าหมายของผู้บังคับบัญชาควรถูกถ่ายทอดไปยังผู้ปฏิบัติต่างๆ ไล่เรียงกันไปตามระดับชั้นในองค์กร

การถ่ายทอดตัวชี้วัดผลสำเร็จของงานจากบนลงล่าง สามารถกระทำได้ด้วย ๓ แนวทาง คือ (๑) ถ่ายทอดเป้าหมายผลการปฏิบัติราชการลงมาโดยตรง (๒) ถ่ายทอดเป้าหมายผลการปฏิบัติราชการโดยการแบ่งค่าตัวเลขเป้าหมาย (๓) ถ่ายทอดเป้าหมายผลการปฏิบัติราชการที่ผู้ใต้บังคับบัญชาได้รับมอบหมายให้ปฏิบัติงานเพียงบางด้าน ทั้งนี้วิธีการทั้งสามแนวทางนี้ได้แสดงให้เห็นเป็นตัวอย่างไว้ในล้อมกรอบที่ ๓.๒.๑

เมื่อได้ดำเนินการถ่ายทอดตัวชี้วัดผลสำเร็จจากบนลงล่าง พร้อมค่าเป้าหมายแล้วผู้ปฏิบัติจะทราบถึงตัวชี้วัดและค่าเป้าหมายในงานที่ตนเองรับผิดชอบซึ่งเชื่อมโยงกับเป้าหมายของผู้บังคับบัญชาในระดับที่สูงขึ้นไป ในการประเมินผลการปฏิบัติราชการประจำปีก็ให้พิจารณาผลสำเร็จของงานที่เกิดขึ้นจริงตามตัวชี้วัดที่ตกลงกันได้ ทำการประเมินเทียบกับค่าเป้าหมายที่ตั้งไว้ ก็จะได้คะแนนการประเมินผลการปฏิบัติราชการ

### **๓.๒.๒ การสอบถามความคาดหวังของผู้รับบริการ (Customer-focused Method)**

วิธีการนี้เป็นการประเมินผลการปฏิบัติราชการของผู้ให้บริการสะท้อนผ่านการรับรู้ของผู้ใช้บริการ หากผู้ใช้บริการได้รับความพึงพอใจ หรือ ได้รับบริการในระดับตรงกับที่คาดหวังไว้ ก็ถือได้ว่า ผู้ให้บริการหรือผู้ปฏิบัติอื่นๆ สามารถปฏิบัติหน้าที่ได้ผลงาน หรือผลสัมฤทธิ์ที่ดี

การสอบถามความคาดหวังของผู้รับบริการนี้ ถือเป็นกรอบ (Framework) ในการกำหนดตัวชี้วัดอีกวิธีหนึ่งนอกเหนือจากการถ่ายทอดตัวชี้วัดผลสำเร็จจากบนลงล่างส่วนราชการ หรือ ผู้ปฏิบัติพึงเลือกใช้วิธีการนี้ ในกรณีที่พบว่างานของส่วนราชการ หรืองานที่ตนรับผิดชอบเป็นงานในลักษณะบริการ ซึ่งในกรณีดังกล่าว การกำหนดตัวชี้วัดโดยอิงตามเนื้องานในการให้บริการและความคาดหวังของผู้รับบริการจะกระทำได้ง่ายกว่า ในบางกรณีส่วนราชการหรือผู้ปฏิบัติอาจพิจารณาเลือกใช้วิธีการนี้ เป็นกรอบในการกำหนดตัวชี้วัดเสริมเข้ากับการใช้วิธีการถ่ายทอดตัวชี้วัดผลสำเร็จจากบนลงล่างอีกทางหนึ่งขั้นตอนการดำเนินการกำหนดตัวชี้วัดโดยวิธีการสอบถามความคาดหวังของผู้รับบริการไปจนถึงการประเมินผลการปฏิบัติราชการสามารถสรุปได้ดังแสดงในล้อมกรอบที่ ๓.๓ ทั้งนี้ ในล้อมกรอบที่ ๓.๓ จะได้แสดงตัวอย่างนับตั้งแต่การกำหนดตัวชี้วัดโดยวิธีนี้ไปถึงการประเมินให้เห็นด้วย

### ล้อยกรอบที่ ๓.๓ : การกำหนดตัวชี้วัด และการประเมินผลสัมฤทธิ์ของงานโดยวิธีการสอบถามความคาดหวังของผู้รับบริการ



## บทที่ ๔

### การประเมินสมรรถนะ

บทที่ ๔ นี้จะกล่าวถึงสมรรถนะและการประเมินสมรรถนะซึ่งเป็นหนึ่งในองค์ประกอบสำคัญของการประเมินผลการปฏิบัติราชการ

#### ๔.๑ แนวคิดพื้นฐานของสมรรถนะกับการประเมินสมรรถนะ

สมรรถนะ (Competency) หรือพฤติกรรมกรปฏิบัติราชการ หมายถึงสิ่งที่ผู้ปฏิบัติแสดงออกในระหว่างการปฏิบัติราชการอันเป็นผลจากแรงจูงใจหรือแรงผลักดันภายในจิตใจ ที่จะส่งผลต่อความสำเร็จในการปฏิบัติหน้าที่ตามตำแหน่งที่รับผิดชอบอยู่ให้สำเร็จลุล่วงไปด้วยดี การประเมินสมรรถนะ ก็คือ การประเมินว่า ผู้ปฏิบัติหน้าที่นั้นๆ ได้แสดงออกถึงพฤติกรรมที่สะท้อนสมรรถนะที่ควรจะเป็นของตำแหน่งหรือไม่ ประการใด หาก ผู้ปฏิบัติหน้าที่นั้นๆ ได้แสดงให้เห็นถึงพฤติกรรมอย่างน้อยเท่ากับพฤติกรรมที่ควรจะเป็นแล้ว ย่อมถือได้ว่าผู้ปฏิบัติหน้าที่นั้นๆ มีสมรรถนะได้ตามที่ตำแหน่งที่รับผิดชอบ การที่ทำได้ตามพฤติกรรมที่ควรจะเป็นหรือไม่นั้นย่อมส่งผลถึงผลการปฏิบัติราชการของผู้ปฏิบัติหน้าที่นั้นๆ

การนำแนวคิดของสมรรถนะไปใช้ในการบริหารจัดการด้านทรัพยากรบุคคล กระทำได้โดยการจัดสร้างเป็นพจนานุกรมสมรรถนะ (Competency dictionary) โดยพจนานุกรมนี้จะอธิบายถึงพฤติกรรมที่สะท้อนสมรรถนะในแต่ละเรื่อง โดยจัดตามระดับสมรรถนะต่างๆ สำหรับรายละเอียดในเรื่องนี้ อาจศึกษาเพิ่มเติมได้จาก **คู่มือสมรรถนะสำหรับการประเมินผลการปฏิบัติงานข้าราชการส่วนท้องถิ่นหรือพนักงานส่วนท้องถิ่น**ของกรมส่งเสริมการปกครองท้องถิ่น

การประเมินสมรรถนะเป็นการนำพจนานุกรมสมรรถนะมาใช้ในการประเมินโดยนำพฤติกรรมที่ระบุไว้ในสมรรถนะแต่ละเรื่องมาใช้เป็นเกณฑ์ในการประเมิน

#### ๔.๒ แนวทางการประเมินสมรรถนะของส่วนราชการ/สำนัก/กอง

ตามหลักเกณฑ์และวิธีการประเมินผลการปฏิบัติราชการกำหนดว่า ส่วนราชการจะต้องจัดให้มีการประเมินสมรรถนะเป็นส่วนหนึ่งของการประเมินผลการปฏิบัติราชการ โดยให้นำคะแนนที่ได้จากการประเมินสมรรถนะไปใช้ในการคิดคำนวณคะแนนผลการปฏิบัติราชการ และการประเมินสมรรถนะนี้อย่างน้อยต้องมีการประเมินสมรรถนะหลัก ๕ เรื่อง ซึ่งอิงกับพจนานุกรมสมรรถนะมาตรฐานของกรมส่งเสริมการปกครองท้องถิ่นโดยสมรรถนะหลักดังกล่าวประกอบด้วย

- (๑) การมุ่งผลสัมฤทธิ์
- (๒) การยึดมั่นในความถูกต้องและจริยธรรม
- (๓) ความเข้าใจในองค์กรและระบบงาน
- (๔) การบริการเป็นเลิศ
- (๕) การทำงานเป็นทีม

จากข้างต้น จะเห็นได้ว่าส่วนราชการมีอิสระที่จะเพิ่มเติมจากข้อกำหนดพื้นฐานได้ตั้งนั้นส่วนราชการต่างๆ อาจมีแนวทางและวิธีการประเมิน (หรือวัด) สมรรถนะที่แตกต่างกันไปตามความเหมาะสม ผู้ปฏิบัติจึงควรได้ทำความเข้าใจกับข้อกำหนดซึ่งส่วนราชการจะประกาศใช้เป็นการเฉพาะของส่วนราชการเอง ทั้งนี้ โดยทั่วไปจะครอบคลุมเรื่องดังต่อไปนี้

**๑. สมรรถนะที่ใช้ในการประเมิน :** ส่วนราชการจะมีการกำหนดสมรรถนะเป็นการเฉพาะของ ส่วนราชการเพิ่มเติมจากสมรรถนะหลัก ๕ เรื่องซึ่งกำหนดโดยกรมส่งเสริมการปกครองท้องถิ่นหรือไม่ ถ้ามี สมรรถนะที่เพิ่มเติมนั้นคือเรื่องใด และมีการนิยามไว้เป็นพจนานุกรมสมรรถนะเช่นใด มีการแจกแจงระดับ สมรรถนะของตำแหน่งไว้เป็นเช่นใด สมรรถนะที่ใช้ในการประเมิน

๑.๑) สมรรถนะหลัก ๕ สมรรถนะ

- (๑) การมุ่งผลสัมฤทธิ์
- (๒) การยึดมั่นในความถูกต้องและจริยธรรม
- (๓) ความเข้าใจในองค์กรและระบบงาน
- (๔) การบริการเป็นเลิศ
- (๕) การทำงานเป็นทีม

๑.๒) สมรรถนะประจำผู้บริหาร (สำหรับประเภทบริหารท้องถิ่น อำนาจการท้องถิ่น)

๑.๓) สมรรถนะประจำสายงาน (อย่างน้อย ๓ สมรรถนะ) สำหรับประเภทวิชาการ

และทั่วไป

**๒. วิธีในการประเมิน :** ส่วนราชการจะกำหนดวิธีการประเมินสมรรถนะโดยวิธีใดใน ๒ วิธี ระหว่าง (๑) วิธีการประเมินแบบ ๓๖๐ องศา และ (๒) การประเมินโดยให้ผู้ประเมิน หรือ ผู้บังคับบัญชา ประเมินโดยการสังเกตจากพฤติกรรมที่แสดงออกที่เห็นเด่นชัด (Critical Incident Technique) ความแตกต่างระหว่าง ๒ วิธีนี้อยู่ที่การประเมิน ๓๖๐ องศา นั้น จะให้ มีผู้ประเมินมากกว่าหนึ่ง ซึ่งประกอบด้วย ผู้บังคับบัญชา เพื่อนร่วมงาน และผู้ใต้บังคับบัญชา เป็นต้น โดยนำคะแนนการประเมินจากผู้ประเมินต่างๆ มา สรุปรวมกันเป็นคะแนนการประเมิน

## บทที่ ๕

### การแจ้งผลการประเมินและแนวทางการให้คำปรึกษา

หลังจากการประเมินผลการปฏิบัติราชการ ผู้บังคับบัญชาหรือผู้ประเมินต้องแจ้งผลการประเมินดังกล่าวให้ผู้บังคับบัญชาหรือผู้รับการประเมินทราบ การแจ้งผลการประเมินนี้จะต้องดำเนินการใน ๒ กรณี คือ

(๑) การแจ้งผลการประเมินเป็นรายบุคคล พร้อมให้คำปรึกษา แนะนำเพื่อนำไปสู่การพัฒนา ผลการปฏิบัติราชการรวมทั้งพฤติกรรม ก่อนเข้าสู่วงจรของการปฏิบัติราชการในรอบปี งบประมาณใหม่ต่อไป ซึ่งในการแจ้งผลการประเมินกรณีนี้ต้องให้ผู้รับการประเมินลงนามรับทราบด้วย

(๒) การแจ้งผลการประเมินเฉพาะผู้มีผลงานดีเด่น และดีมาก ซึ่งเป็นการประกาศให้ทราบทั่วกัน เพื่อให้เกิดความโปร่งใสในการดำเนินงาน และเป็นการยกย่อง ชมเชย ผู้ที่มีผลการปฏิบัติราชการดีเด่น และดีมาก ให้เป็นที่ประจักษ์โดยทั่วกัน

#### ๕.๑ การแจ้งผลการประเมินรายบุคคล

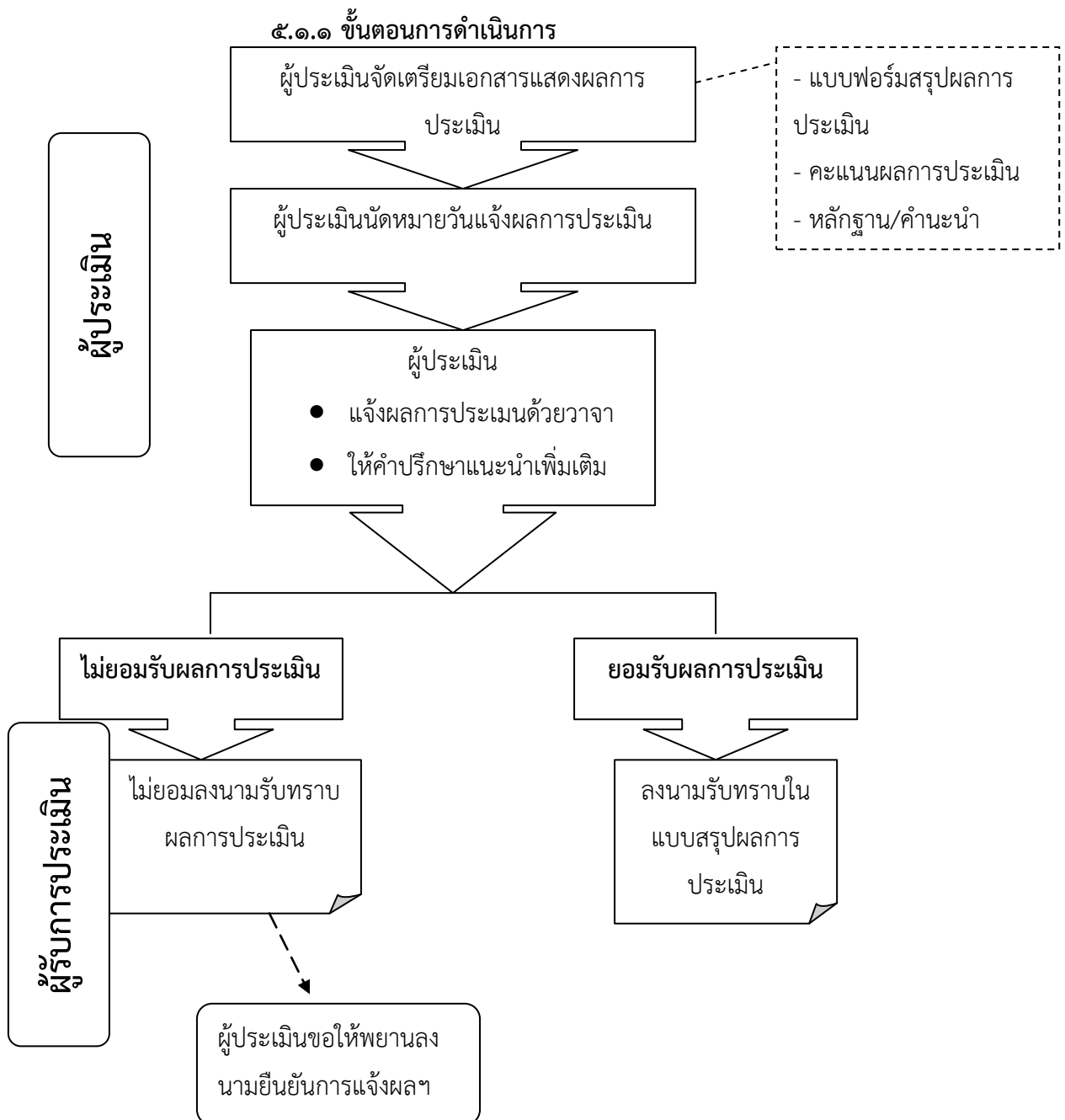



### ๕.๑.๒ สาธารณประโยชน์ที่ผู้ประเมินควรแจ้งต่อผู้รับการประเมิน

๑) แจ้งผลคะแนนรวมผลการประเมินที่ผู้รับการประเมินรายนั้นๆ ได้รับ ทั้งใน ส่วนคะแนนผลสัมฤทธิ์ของงาน และคะแนนพฤติกรรมการปฏิบัติราชการ (สมรรถนะ) ว่าได้คะแนนรวมอยู่ในระดับใด เช่น ดีเด่น ดีมาก ดี เป็นต้น

๒) ชี้ให้เห็นจุดเด่นและประเด็นที่ผู้รับการประเมินควรต้องพัฒนาเพิ่มเติมให้ดียิ่งขึ้น ในส่วนของผลสัมฤทธิ์ของงาน และพฤติกรรมในการปฏิบัติงาน

กรณี	การชี้แจง คำแนะนำ
ผู้ได้รับการประเมินได้คะแนนระดับ “ดี” ขึ้นไป	- ชี้ให้เห็นจุดเด่น และแนะนำแนวทางที่ผู้รับการประเมินจะพัฒนาเพิ่มเติม - หรือแนวทางการพัฒนาเพิ่มเติม
ผู้รับการประเมินได้รับคะแนน “พอใช้” หรือ “ต้องปรับปรุง”	- ชี้แนะประเด็นข้อบกพร่องที่ต้องได้รับการปรับปรุงแก้ไขทั้งในส่วนของงาน และพฤติกรรม - หาจุดเด่น (ที่มี) เพื่อกระตุ้นให้ผู้รับประเมินมีกำลังใจปฏิบัติหน้าที่ต่อไป - หรือเพื่อกำหนดแนวทางการพัฒนางาน และพฤติกรรม

### ๕.๒ การแจ้งผลการประเมินระดับดีเด่น และดีมาก

การแจ้งผลการประเมินระดับ “ดีเด่น” และ “ดีมาก” เมื่อสำนัก/กองพิจารณาผลการประเมินเสร็จสิ้นแล้ว สามารถแจ้งผลการประเมินกรณีนี้ โดยประกาศชื่อให้ทราบทั่วกันได้ในระดับสำนัก/กองก็ได้ หรือหากต้องการให้เป็นการแจ้งผลภาพพระระดับ สำนัก/กองอาจส่งผลการประเมินนั้นให้หน่วยงานการเจ้าหน้าที่รวบรวมเพื่อประกาศรวมระดับต่อไปก็ได้

### ๕.๓ แนวทางการให้คำปรึกษาหารือแก่ผู้รับการประเมิน

ในช่วงของการแจ้งผลการประเมิน เป็นโอกาสให้ผู้ประเมินและผู้รับการประเมินหารือร่วมกัน เพื่อพัฒนางาน/ปรับปรุงพฤติกรรม รวมทั้งยังเป็นช่วงเวลาของการติชมและกระตุ้นให้ผู้รับการประเมินพัฒนาตนเอง

สิ่งสำคัญที่ต้องคำนึงถึง คือ การให้คำปรึกษาที่ตั้นต้องทำด้วยวิธีที่แตกต่างกันตามผลงานหรือตามศักยภาพของผู้รับการประเมิน ทั้งยังต้องระมัดระวังแม้ในกรณีของการแสดงความชื่นชมผู้รับการประเมินที่มีผลการปฏิบัติราชการดี นอกจากนี้ผู้บังคับบัญชาหรือผู้ประเมินควรจะต้องเตรียมตัวเพื่อรับมือกับบรรยากาศที่จะเกิดขึ้นในสถานการณ์ของการแจ้งผลการประเมินด้วย

### สิ่งที่ไม่ควรทำในการให้คำปรึกษา แนะนำในการแจ้งผลการประเมิน

• ไม่รับฟังความคิดเห็นผู้รับการประเมิน คิดว่าตนเองรู้ว่าสิ่งที่ดีที่สุดสำหรับผู้รับการประเมินคืออะไรและคิดว่ารู้ดีว่าสถานการณ์ที่เกิดขึ้น คืออะไร

- กล่าวแนะนำกว้างๆ ว่าให้ทำงานดีขึ้นและมากขึ้น
- แสดงความไม่มั่นใจต่อความสามารถของผู้รับการประเมิน
- ให้แต่คำปรึกษาขึ้นะเชิงลบ

### แนวทางและข้อพึงระวังในการให้คำติชมผู้รับการประเมิน

- พึงระลึกเสมอว่า การแสดงความชื่นชมผลงานดีเป็นการเน้นย้ำ และให้รางวัลรวมทั้งเป็นการเสริมแรง/กำลังใจเพื่อให้ผู้ได้รับคำชมอยากแสดงผลงานเช่นนั้นในโอกาสต่อไป
- คำชมต้องจริงใจ เฉพาะเจาะจงว่าชมเรื่องอะไร และให้คำชมเฉพาะในเรื่องที่บุคคลผู้รับคำชมเป็นผู้ลำบากตรากตรำสร้างผลงานขึ้นมาจริง
- คำชม/การให้ความดีความตีความชอบตอบแทนผลงานดี เป็นการสร้างความเชื่อมั่นในตนเอง
- การติชมต้องเน้นที่เหตุการณ์ซึ่งเฉพาะเจาะจงและสามารถแสดงให้เห็นชัดถึงการปรับปรุงพัฒนาได้
- เน้นการติชมผลงานหรือพฤติกรรมที่เกี่ยวข้องกับงาน ไม่ใช่นิสัยส่วนตัวของผู้รับการประเมิน ซึ่งอาจไม่มีผลต่องาน
- ผู้รับคำติชมอาจคิดว่ามีความหมายแฝงอื่นๆ มากกว่าที่ผู้พูดได้แสดงออกด้วยวาจา เมื่อให้คำติชมจึงควรใส่ใจด้วยว่าผู้รับคำติชมมีปฏิกิริยาอย่างไร

### ๕.๔ ตัวอย่างแนวทางการจัดการในสถานการณ์ของการแจ้งผลการประเมิน

ปฏิกิริยา	สถานการณ์	แนวทางการจัดการ
ร้องไห้	เมื่อผู้บังคับบัญชาแจ้งผลการประเมินและให้คำแนะนำแก่นางสาว ก. ผู้รับการประเมินปรากฏว่าเธอร้องไห้	ผู้บังคับบัญชาบอกให้ นางสาว ก. รู้ว่าร้องไห้จึงทำการให้คำปรึกษาแนะนำ
ไม่รับฟัง	นางสาว ข. ทำงานไม่ดี แต่เธอเชื่อว่าเธอมีผลการปฏิบัติราชการดี เมื่อผู้บังคับบัญชาชี้แนะว่าเธอจะต้องปรับปรุงการทำงานเธอกลับหัวเราะไม่เห็นด้วย และเห็นว่าสิ่งที่ได้รับคำแนะนำเป็นเรื่องไร้สาระ	ผู้บังคับบัญชาควรถามนาง ข. ให้ชัดเจนขึ้นว่าเธอไม่เห็นด้วยกับผู้บังคับบัญชาในเรื่องอะไร หลังจากนั้นควรอธิบายเหตุผลที่ชัดเจนให้ฟังอีกครั้งหนึ่ง พร้อมแสดงหลักฐานที่ชัดเจนให้เห็นว่านาง ข. จะต้องปรับปรุงงานของเธอ
โกรธ	นาย ค. เป็นคนที่กระตือรือร้นในการทำงาน แต่มักจะทำงานผิดพลาดเนื่องจากเป็นคนไม่สนใจรายละเอียดปลีกย่อยของงาน เมื่อผู้บังคับบัญชาชี้ให้เห็นถึงจุดบกพร่องในข้อนี้เขาโกรธและบอกว่าเขาทำงานหนักมาก (ซึ่งเป็นความจริง) และกล่าวโทษผู้บังคับบัญชาว่า ที่ผู้บังคับบัญชามาต่อว่าเขาเนื่องจากไม่ชอบ นาย ค. เป็นการส่วนตัว	ผู้บังคับบัญชาควรอยู่ในความสงบแสดงความเห็นใจ บอกให้ นาย ค. รู้ว่าผู้บังคับบัญชารู้ดีว่าเขาทำงานหนัก แต่ก็สามารถปรับปรุงให้ดียิ่งขึ้นอีกและให้เน้นย้ำการให้คำปรึกษาแนะนำที่ชัดเจนในประเด็นที่เฉพาะเจาะจงอีกครั้งหนึ่งโดยยกตัวอย่างและแสดงหลักฐานพร้อมทั้งแนะนำวิธีการหรือหาแนวทางการพัฒนาวิธีการทำงานร่วมกัน

### ๕.๕ บทบาทของผู้รับการประเมินในการรับฟังคำปรึกษาแนะนำ

- รับฟังและทำความเข้าใจอย่างดี พยายามที่จะไม่ด่วนตัดสินหรือตัดบทว่าสิ่งที่ได้รับฟังเป็นเรื่องจริง ควรพยายามตั้งใจฟังให้เข้าใจอย่างแท้จริง
  - ขอคำชี้แจงหากไม่เข้าใจ เพื่อให้แน่ใจว่าเข้าใจสิ่งที่ผู้บังคับบัญชาพูด เช่น ขอให้ผู้บังคับบัญชายกตัวอย่างหรือขอทราบความคาดหวังของผู้บังคับบัญชา
  - อย่าด่วนปกป้องการกระทำของตัวเอง พยายามรับฟังการให้คำปรึกษาชี้แนะให้จนก่อน
  - อย่าเถียง สิ่งที่ผู้บังคับบัญชาพูดเพราะเป็นสิ่งที่เขาประสบและเป็นความคิดเห็นของเขา ดังนั้นจึงไม่มีประโยชน์ที่จะเถียงเพื่อเอาชนะ เนื่องจากการรับฟังความเห็นของผู้บังคับบัญชาและการพูดคุยลักษณะนี้จะเป็นประโยชน์ในแง่ของการพัฒนา การโต้เถียงจะทำให้ผู้บังคับบัญชาไม่สามารถใช้เวลาในการให้คำปรึกษาชี้แนะได้อย่างเต็มที่
  - พิจารณาไตร่ตรองคำปรึกษาชี้แนะที่ได้รับคำปรึกษาชี้แนะในลักษณะนี้หรือไม่ หรือพิจารณาถามตัวเองว่าเคยได้รับการชี้แนะในลักษณะนี้หรือไม่ และต้องการจะใช้ประโยชน์จากการชี้แนะหรือไม่ จะเกิดอะไรขึ้นถ้าตนเองไม่สนใจคำชี้แนะนี้ และจะสามารถใช้ประโยชน์จากคำชี้แนะนี้ให้เกิดประสิทธิภาพกับการทำงานได้มากที่สุดอย่างไร

พจนานุกรม  
สมรรถนะหลัก

## การมุ่งผลสัมฤทธิ์ (Achievement Motivation – ACH)

<p><b>คำจำกัดความ:</b> ความตั้งใจ และความขยันหมั่นเพียรปฏิบัติงานเพื่อให้ได้ผลงานตามเป้าหมายและมาตรฐานที่องค์กรกำหนดไว้อย่างดีที่สุด อีกทั้งหมายความรวมถึงความมุ่งมั่นในการปรับปรุงพัฒนาผลงานและกระบวนการปฏิบัติงานให้มีคุณภาพและประสิทธิภาพสูงสุดอยู่เสมอ</p>
<p><b>ระดับที่ ๐: ไม่แสดงสมรรถนะด้านนี้อย่างชัดเจน</b></p>
<p><b>ระดับที่ ๑: แสดงความพากเพียรพยายาม และตั้งใจทำงานให้ดี</b></p> <ul style="list-style-type: none"> <li>• มีความมานะอดทน ขยันหมั่นเพียรในการทำงาน และตรงต่อเวลา</li> <li>• มีความรับผิดชอบในงาน สามารถส่งงานได้ตามกำหนดเวลา</li> <li>• ตั้งใจ และพากเพียรพยายามทำงานในหน้าที่และในส่วนของตนให้ดีตามที่ได้รับมอบหมาย</li> <li>• แสดงความประสงค์หรือข้อคิดเห็นเพื่อปรับปรุงและพัฒนางานของตนให้ดียิ่งๆขึ้นไป</li> </ul>
<p><b>ระดับที่ ๒: แสดงสมรรถนะระดับที่ ๑ และสามารถทำงานได้ผลงานตามเป้าหมายที่วางไว้ หรือตามมาตรฐานขององค์กร</b></p> <ul style="list-style-type: none"> <li>• ทำงานได้ผลงานตามเป้าหมายที่ผู้บังคับบัญชากำหนด หรือเป้าหมายของหน่วยงานที่รับผิดชอบ</li> <li>• มีความละเอียดรอบคอบเอาใจใส่ ตรวจสอบความถูกต้องของงาน เพื่อให้ได้งานที่มีคุณภาพ</li> <li>• กำหนดมาตรฐาน หรือเป้าหมายในการทำงานเพื่อให้ได้ผลงานที่ดีตามมาตรฐานขององค์กร</li> <li>• หมั่นติดตามผลงาน และประเมินผลงานของตนเพื่อให้ได้งานที่มีคุณภาพตามมาตรฐานขององค์กร</li> <li>• คิดหาวิธีการใหม่ๆ ในการปรับปรุงงานของตนให้มีคุณภาพและประสิทธิภาพยิ่งขึ้นอยู่เสมอ</li> </ul>
<p><b>ระดับที่ ๓: แสดงสมรรถนะระดับที่ ๒ และปรับปรุงวิธีการทำงานเพื่อพัฒนาผลงานให้โดดเด่นเกินกว่าเป้าหมายมาตรฐานที่องค์กรกำหนด</b></p> <ul style="list-style-type: none"> <li>• ปรับปรุงวิธีการที่ทำให้ทำงานได้ดีขึ้น เร็วขึ้น มีคุณภาพดีขึ้น หรือมีประสิทธิภาพมากขึ้น</li> <li>• ปรับปรุง และเปลี่ยนแปลงระบบ และวิธีการทำงานให้มีคุณภาพ เพื่อให้ได้ผลงานที่โดดเด่นและเกินกว่าเป้าหมายที่องค์กรกำหนดไว้</li> <li>• เสนอหรือทดลองวิธีการทำงานแบบใหม่ที่มีประสิทธิภาพมากกว่าเดิม เพื่อให้ได้ผลงานตามที่กำหนดไว้</li> </ul>
<p><b>ระดับที่ ๔: แสดงสมรรถนะระดับที่ ๓ และอุตสาหะมานะบากบั่นเพื่อให้บรรลุเป้าหมายที่ท้าทาย หรือได้ผลงานที่โดดเด่น และแตกต่างอย่างไม่เคยมีใครทำได้มาก่อน</b></p> <ul style="list-style-type: none"> <li>• บรรลุเป้าหมายที่ท้าทายในงานที่ยากหรือไม่เคยมีใครทำได้มาก่อน โดยใช้วิธีการพัฒนาระบบ ประยุกต์ และบริหารจัดการ เพื่อให้ได้ผลงานที่โดดเด่น และแตกต่างอย่างไม่เคยมีผู้ใดในองค์กรกระทำได้มาก่อน</li> <li>• กำหนดเป้าหมายที่ท้าทาย และเป็นไปได้ยาก เพื่อทำให้ได้ผลงานที่ดีกว่าเดิมอย่างเห็นได้ชัด</li> <li>• ทำการพัฒนาระบบ ขั้นตอน วิธีการทำงาน เพื่อให้ได้ผลงานที่โดดเด่น และแตกต่างไม่เคยมีใครทำได้มาก่อน</li> </ul>
<p><b>ระดับที่ ๕: แสดงสมรรถนะระดับที่ ๔ และอุทิศตนเพื่อองค์กร และประเทศชาติ</b></p> <ul style="list-style-type: none"> <li>• อุทิศตน อารังความถูกต้อง และยืนหยัดพิทักษ์ผลประโยชน์และชื่อเสียงขององค์กร หรือประเทศชาติแม้ในสถานการณ์ที่อาจสร้างความลำบากใจให้ หรือแม้ในสถานการณ์ที่อาจเสี่ยงต่อความมั่นคงในตำแหน่งหน้าที่การงาน หรืออาจเสี่ยงภัยต่อชีวิต</li> <li>• ไม่ประพฤติปฏิบัติตนเพื่อฉ้อฉลหรือเอาประโยชน์ส่วนตนเป็นที่ตั้งทั้งในเชิงวิสัยทัศน์ กลยุทธ์ และนโยบายขององค์กร โดยมุ่งเน้นประโยชน์ส่วนรวมเพื่อองค์กร ประชาชน และประเทศชาติเป็นสำคัญ</li> </ul>

## การยึดมั่นในความถูกต้องและจริยธรรม (Integrity-ING)

<p><b>คำจำกัดความ :</b> การครองตนและประพฤติปฏิบัติถูกต้องเหมาะสมทั้งตามหลักกฎหมายและคุณธรรมจริยธรรม ตลอดจนหลักแนวทางในวิชาชีพของตนโดยมุ่งประโยชน์ของประชาชน สังคม ประเทศชาติมากกว่าประโยชน์ส่วนตน เพื่อเป็นกำลังสำคัญในการสนับสนุนผลักดันให้ภารกิจหลักขององค์กรบรรลุเป้าหมายที่กำหนดไว้</p>
<p><b>ระดับที่ ๐: ไม่แสดงสมรรถนะด้านนี้อย่างชัดเจน</b></p>
<p><b>ระดับที่ ๑: ปฏิบัติหน้าที่ด้วยความถูกต้องตามหลักกฎหมาย จริยธรรม และระเบียบวินัย</b></p> <ul style="list-style-type: none"> <li>• ปฏิบัติหน้าที่ด้วยความถูกต้องตามหลักกฎหมาย จริยธรรม และระเบียบวินัยที่หน่วยงาน และองค์กรกำหนดไว้</li> <li>• มีจิตสำนึกในการปฏิบัติตนในหน้าที่ความรับผิดชอบ/ตำแหน่งงานของตนให้ถูกต้องตามกฎระเบียบ ข้อบังคับ มาตรฐานของหน่วยงานและองค์กร</li> </ul>
<p><b>ระดับที่ ๒: แสดงสมรรถนะระดับที่ ๑ และมีสัจจะเชื่อถือได้</b></p> <ul style="list-style-type: none"> <li>• มีสัจจะเชื่อถือได้ และรักษาวาจาสัตย์ทุกอย่างที่พูดไว้ ไม่บิดเบือนอ้างข้อยกเว้นให้ตนเอง</li> <li>• เป็นคนตรงไปตรงมา กล่าวพูด และกล้าแสดงความคิดเห็นอย่างตรงไปตรงมา เพื่อให้เกิดความถูกต้องในการปฏิบัติงานของหน่วยงานและองค์กร</li> </ul>
<p><b>ระดับที่ ๓: แสดงสมรรถนะระดับที่ ๒ และยึดมั่นและแน่วแน่ในจรรยาบรรณ หลักคุณธรรม ยุติธรรม และปฏิบัติตนกับผู้อื่นอย่างเท่าเทียมกัน</b></p> <ul style="list-style-type: none"> <li>• ยึดมั่นในหลักการและจรรยาบรรณของวิชาชีพ ไม่เบี่ยงเบนด้วยอคติหรือผลประโยชน์ส่วนตน</li> <li>• ยึดมั่นและมีความแน่วแน่ในหลักการ คุณธรรม และประพฤติปฏิบัติตนกับผู้อื่นอย่างเสมอภาค และเท่าเทียมกัน โดยไม่เลือกปฏิบัติกับผู้อื่น</li> <li>• ยึดหลักความยุติธรรม และความเป็นธรรมเป็นที่ตั้ง แม้ต้องกระทบกับบุคคลที่มีอำนาจหน้าที่ที่สูงกว่า</li> </ul>
<p><b>ระดับที่ ๔: แสดงสมรรถนะระดับที่ ๓ และอ้างความถูกต้องเพื่อองค์กร</b></p> <ul style="list-style-type: none"> <li>• อ้างความถูกต้อง ยืนหยัดพิทักษ์ผลประโยชน์และชื่อเสียงขององค์กรแม้ในสถานการณ์ที่อาจสร้างความลาบปากใจให้</li> <li>• ตัดสินใจในหน้าที่ หรือปฏิบัติงานด้วยความถูกต้อง โปร่งใส ซื่อสัตย์สุจริต แม้ผลของการปฏิบัติอาจสร้างศัตรูหรือก่อความไม่พึงพอใจให้แก่ผู้ที่เกี่ยวข้องหรือเสียประโยชน์</li> <li>• เสียสละความสุขสบาย ประโยชน์ส่วนตน ตลอดจนความพึงพอใจส่วนตนหรือของครอบครัว โดยมุ่งให้ภารกิจในหน้าที่สัมฤทธิ์ผลและเน้นประโยชน์ขององค์กรเป็นที่ตั้ง</li> </ul>
<p><b>ระดับที่ ๕: แสดงสมรรถนะระดับที่ ๔ และอุทิศตนเพื่อองค์กร และประเทศชาติ</b></p> <ul style="list-style-type: none"> <li>• อุทิศตน อ้างความถูกต้อง และยืนหยัดพิทักษ์ผลประโยชน์และชื่อเสียงขององค์กร หรือประเทศชาติแม้ในสถานการณ์ที่อาจสร้างความลาบปากใจให้ หรือแม้ในสถานการณ์ที่อาจเสี่ยงต่อความมั่นคงในตำแหน่งหน้าที่การงาน หรืออาจเสี่ยงภัยต่อชีวิต</li> <li>• ไม่ประพฤติปฏิบัติตนเพื่อฉ้อฉลหรือเอาประโยชน์ส่วนตนเป็นที่ตั้งทั้งในเชิงวิสัยทัศน์ กลยุทธ์ และนโยบายขององค์กร โดยมุ่งเน้นประโยชน์ส่วนรวมเพื่อองค์กร ประชาชน และประเทศชาติเป็นสำคัญ</li> </ul>

## ความเข้าใจในองค์กรและระบบงาน (Organization and Process Understanding -OPU)

<p><b>คำจำกัดความ:</b>ความเข้าใจและสามารถประยุกต์ใช้ความสัมพันธ์เชื่อมโยงของเทคโนโลยี ระบบ กระบวนการทำงาน และมาตรฐานการทำงานของตนและของหน่วยงานอื่นๆ ที่เกี่ยวข้อง เพื่อประโยชน์ในการปฏิบัติหน้าที่ให้บรรลุผล ความเข้าใจนี้รวมถึงความสามารถในการมองภาพใหญ่ (Big Picture) และการคาดการณ์เพื่อเตรียมการรองรับการเปลี่ยนแปลงของสิ่งต่างๆ ต่อระบบและกระบวนการทำงาน</p>
<p><b>ระดับที่ ๐: ไม่แสดงสมรรถนะด้านนี้อย่างชัดเจน</b></p>
<p><b>ระดับที่ ๑: เข้าใจเทคโนโลยี ระบบ กระบวนการทำงานและมาตรฐานในงานของตน</b></p> <ul style="list-style-type: none"> <li>• เข้าใจเทคโนโลยี ระบบ กระบวนการทำงานและมาตรฐานในงานที่ตนสังกัดอยู่ รวมทั้งกฎระเบียบ ตลอดจนขั้นตอนกระบวนการปฏิบัติงานต่างๆ และนำความเข้าใจนี้มาใช้ในการปฏิบัติงาน ติดต่อประสานงาน หรือรายงานผล ฯลฯ ในหน้าที่ได้ถูกต้อง</li> </ul>
<p><b>ระดับที่ ๒: แสดงสมรรถนะระดับที่ ๑และเข้าใจความสัมพันธ์เชื่อมโยงของระบบและกระบวนการทำงานของตนกับหน่วยงานอื่นๆ ที่ติดต่ออย่างชัดเจน</b></p> <ul style="list-style-type: none"> <li>• เข้าใจและเชื่อมโยงเทคโนโลยี ระบบ กระบวนการทำงาน ขั้นตอนกระบวนการปฏิบัติงานต่างๆ ของตนกับหน่วยงานอื่นที่ติดต่อด้วยอย่างถูกต้อง รวมถึงนำความเข้าใจนี้มาใช้ในการทำงานระหว่างกันเป็นไปอย่างมีประสิทธิภาพและสอดคล้องกันสูงสุด</li> </ul>
<p><b>ระดับที่ ๓: แสดงสมรรถนะระดับที่ ๒และสามารถมองภาพรวมแล้วปรับเปลี่ยนหรือปรับปรุงระบบให้มีประสิทธิภาพขึ้น</b></p> <ul style="list-style-type: none"> <li>• เข้าใจข้อจำกัดของเทคนิค ระบบหรือกระบวนการทำงานของตนหรือหน่วยงานอื่นๆ ที่ติดต่อด้วย และรู้ว่าสิ่งใดที่ควรกระทำเพื่อปรับเปลี่ยนหรือปรับปรุงระบบให้สามารถทำงานได้อย่างมีประสิทธิภาพสูงขึ้นได้</li> <li>• เมื่อเจอสถานการณ์ที่แตกต่างจากเดิมสามารถใช้ความเข้าใจผลต่อเนื้อและความสัมพันธ์เชื่อมโยงของระบบและกระบวนการทำงาน เพื่อนามาแก้ไขปัญหาได้อย่างเหมาะสมทันเวลา</li> </ul>
<p><b>ระดับที่ ๔: แสดงสมรรถนะระดับที่ ๓และเข้าใจกระแสภายนอกกับผลกระทบโดยรวมต่อเทคโนโลยี ระบบหรือกระบวนการทำงานของหน่วยงาน</b></p> <ul style="list-style-type: none"> <li>• เข้าใจกระแสหรือสถานการณ์ภายนอก (เช่น นโยบายการเมืองและการปกครองในภาพรวม ทิศทางของภาครัฐ เศรษฐกิจ และสังคม เป็นต้น) และสามารถนำความเข้าใจนั้นมาเตรียมรับมือหรือดำเนินการการเปลี่ยนแปลงได้อย่างเหมาะสมและเกิดประโยชน์สูงสุด</li> <li>• ศึกษาเรียนรู้ความสำเร็จหรือความผิดพลาดของระบบหรือกระบวนการทำงานที่เกี่ยวข้องและนำมาปรับใช้กับการทำงานของหน่วยงานอย่างเหมาะสม</li> </ul>
<p><b>ระดับที่ ๕: แสดงสมรรถนะระดับที่ ๔และเข้าใจความต้องการที่แท้จริงขององค์กร</b></p> <ul style="list-style-type: none"> <li>• เข้าใจสถานะของระบบ เทคโนโลยี และกระบวนการทำงานขององค์กรอย่างถ่องแท้ จนสามารถกำหนดความต้องการหรือดำเนินการเปลี่ยนแปลงในภาพรวมเพื่อให้องค์กรเติบโตอย่างยั่งยืน</li> <li>• เข้าใจและสามารถระบุจุดยืนและความสามารถในการพัฒนาในเชิงระบบ เทคโนโลยี กระบวนการทำงานหรือมาตรฐานการทำงานในเชิงบูรณาการระบบ(Holistic View) ขององค์กร</li> </ul>

## การบริการเป็นเลิศ(Service Mind-SERV)

<p><b>คำจำกัดความ:</b>การให้บริการที่ดีแก่ผู้รับบริการ หรือประชาชนด้วยความใส่ใจในความต้องการที่แท้จริงของผู้รับบริการ หรือประชาชน อีกทั้งโดยมุ่งประโยชน์และความพึงพอใจของผู้รับบริการ หรือประชาชนเป็นหลัก</p>
<p><b>ระดับที่ ๐: ไม่แสดงสมรรถนะด้านนี้อย่างชัดเจน</b></p>
<p><b>ระดับที่ ๑: แสดงความเต็มใจในการให้บริการ มีอัธยาศัยไมตรีอันดี และให้บริการที่ผู้รับบริการต้องการได้</b></p> <ul style="list-style-type: none"> <li>• ให้บริการด้วยความยิ้มแย้มแจ่มใส เป็นมิตร เต็มใจต้อนรับ และสร้างความประทับใจอันดีแก่ผู้รับบริการ หรือประชาชน</li> <li>• ติดต่อสื่อสาร ตอบข้อซักถาม รายงานความคืบหน้าและให้ข้อมูลที่เป็นประโยชน์แก่ผู้รับบริการ หรือประชาชน เมื่อมีคำถามหรือข้อสงสัย</li> <li>• ให้คำแนะนำ และคอยติดตามเรื่อง เมื่อผู้รับบริการหรือประชาชนมีคำถาม ข้อเรียกร้องที่เกี่ยวกับภารกิจของหน่วยงาน</li> <li>• แจ้งให้ผู้รับบริการหรือประชาชนทราบความคืบหน้าในการดำเนินเรื่อง หรือขั้นตอนงานต่างๆ ที่ให้บริการอยู่</li> <li>• ประสานงานภายในหน่วยงาน และกับหน่วยงานที่เกี่ยวข้อง เพื่อให้ผู้รับบริการหรือประชาชนได้รับการที่ต่อเนื่องและรวดเร็ว</li> </ul>
<p><b>ระดับที่ ๒: แสดงสมรรถนะระดับที่ ๑และเต็มใจช่วยเหลือ และแก้ปัญหาให้กับผู้บริการได้</b></p> <ul style="list-style-type: none"> <li>• รับเป็นธุระ ช่วยแก้ปัญหาหรือหาแนวทางแก้ไขปัญหาที่เกิดขึ้นแก่ผู้รับบริการอย่างรวดเร็ว เต็มใจ ไม่บ่ายเบี่ยง ไม่แก้ตัว หรือปิดการะ</li> <li>• คอยดูแลให้ผู้รับบริการได้รับความพึงพอใจ และนำข้อขัดข้องใดๆ ในการให้บริการ (ถ้ามี) ไปพัฒนาการให้บริการให้ดียิ่งขึ้น</li> <li>• อำนวยความสะดวก ให้บริการด้วยความเต็มใจ ดำเนินการต่างๆ ให้ลูกค้าได้รับความพึงพอใจเต็มที่</li> </ul>
<p><b>ระดับที่ ๓: แสดงสมรรถนะระดับที่ ๒และให้บริการที่เกินความคาดหวังในระดับทั่วไปของผู้รับบริการ</b></p> <ul style="list-style-type: none"> <li>• ให้เวลาแก่ผู้รับบริการ โดยเฉพาะเมื่อผู้รับบริการประสบความยากลำบาก เช่น ให้เวลาและความพยายามพิเศษในการให้บริการ เพื่อช่วยผู้รับบริการแก้ปัญหา</li> <li>• คอยให้ข้อมูล ข่าวสาร ความรู้ที่เกี่ยวข้องกับงานที่กล่าวถึงให้บริการอยู่ ซึ่งเป็นประโยชน์แก่ผู้รับบริการ แม้ว่าผู้รับบริการจะไม่ได้ถามถึง หรือไม่ทราบมาก่อน</li> <li>• ใช้ความพยายามเป็นพิเศษในการให้บริการและดำเนินการต่างๆ ให้แก่ผู้รับบริการ หรือประชาชนในระดับที่เกินความคาดหวังทั่วไป</li> <li>• เสียสละเวลาส่วนตัว อาสาให้ความช่วยเหลือเป็นพิเศษเมื่อผู้รับบริการหรือประชาชนเผชิญปัญหาหรือความยากลำบาก</li> </ul>
<p><b>ระดับที่ ๔: แสดงสมรรถนะระดับที่ ๓และสามารถเข้าใจและให้บริการที่ตรงตามความต้องการที่แท้จริงของผู้รับบริการได้</b></p> <ul style="list-style-type: none"> <li>• เข้าใจความจำเป็นและความต้องการที่แท้จริงของผู้รับบริการ หรือประชาชนแม้ในกรณีที่ผู้รับบริการ หรือประชาชนอาจจะยังไม่ได้คำนึงถึงหรือไม่เคยขอความช่วยเหลือมาก่อน และนำเสนอบริการที่เป็นประโยชน์ได้ตรงตามความต้องการนั้นๆ ได้อย่างแท้จริง•ให้คำแนะนำที่เป็นประโยชน์แก่ผู้รับบริการ หรือประชาชน เพื่อตอบสนองความจำเป็นหรือความต้องการที่แท้จริงของผู้รับบริการ หรือประชาชนได้</li> </ul>
<p><b>ระดับที่ ๕: แสดงสมรรถนะระดับที่ ๔และมองการณ์ไกล และสามารถให้บริการที่เป็นประโยชน์อย่างแท้จริงและยั่งยืนให้กับผู้รับบริการ</b></p> <ul style="list-style-type: none"> <li>• เล็งเห็นผลประโยชน์ที่จะเกิดขึ้นกับผู้รับบริการในระยะยาว และสามารถเปลี่ยนแปลงวิธีหรือขั้นตอนการให้บริการ เพื่อให้ผู้รับบริการได้ประโยชน์สูงสุด</li> <li>• ปฏิบัติตนเป็นที่ปรึกษาที่ผู้รับบริการไว้วางใจ ตลอดจนมีส่วนช่วยในการตัดสินใจของผู้รับบริการ</li> <li>• สามารถให้ความเห็นส่วนตัวที่อาจแตกต่างไปจากวิธีการ หรือขั้นตอนที่ผู้รับบริการต้องการ เพื่อให้สอดคล้องกับความจำเป็น ปัญหา โอกาส ฯลฯ เพื่อเป็นประโยชน์อย่างแท้จริงหรือในระยะยาวแก่ผู้รับบริการ</li> <li>• นำเสนอบริการด้วยความเข้าใจอย่างถ่องแท้ เพื่อรักษาผลประโยชน์อันยั่งยืนหรือผลประโยชน์ระยะยาวให้แก่ผู้รับบริการ หรือประชาชน</li> </ul>



## การทำงานเป็นทีม (Teamwork-TW)

<p><b>คำจำกัดความ:</b>การมีจิตสำนึกในความสมานฉันท์ ความร่วมแรงร่วมใจกันปฏิบัติหน้าที่ในฐานะเป็นส่วนหนึ่งของทีม เพื่อให้ทีมงาน กลุ่ม หรือหมู่คณะนั้นๆ บรรลุเป้าหมายร่วมกันได้อย่างดีที่สุด</p>
<p><b>ระดับที่ ๐: ไม่แสดงสมรรถนะด้านนี้อย่างชัดเจน</b></p>
<p><b>ระดับที่ ๑: รู้บทบาทหน้าที่ของตน และทำหน้าที่ของตนในทีมให้สำเร็จ</b></p> <ul style="list-style-type: none"> <li>•ทำงานในส่วนที่ตนได้รับมอบหมายได้สำเร็จ และสนับสนุนการตัดสินใจในกลุ่ม</li> <li>•รายงานให้สมาชิกทราบความคืบหน้าของการดำเนินงานในกลุ่ม หรือข้อมูลอื่นๆ ที่เป็นประโยชน์ต่อการทำงานอย่างต่อเนื่อง</li> <li>•รู้บทบาทหน้าที่ของตนในฐานะสมาชิกคนหนึ่งในทีมและทำงานในส่วนของตนได้อย่างไม่ขาดตกบกพร่อง</li> <li>•แบ่งปันข้อมูลที่เป็นประโยชน์แก่เพื่อนร่วมงาน สมาชิกในทีมคนอื่นๆ แม้ว่าผู้อื่นไม่ได้ร้องขอ</li> </ul>
<p><b>ระดับที่ ๒: แสดงสมรรถนะระดับที่ ๑ และมีทัศนคติที่ดีต่อเพื่อนร่วมงาน และให้ความร่วมมือในการทำงานกับเพื่อนร่วมงาน</b></p> <ul style="list-style-type: none"> <li>•สร้างสัมพันธ์ และเข้ากับผู้อื่นในกลุ่มได้ดี</li> <li>•เอื้อเฟื้อเผื่อแผ่ ให้ความร่วมมือกับผู้อื่นในทีมด้วยดี</li> <li>•เชื่อมั่นในความรู้ความสามารถของผู้อื่นและกล่าวถึงผู้อื่นในทางที่ดี หรือในเชิงสร้างสรรค์</li> <li>•เคารพการตัดสินใจหรือความเห็นของผู้อื่นโดยพิจารณาจากเหตุผลและความจำเป็น</li> </ul>
<p><b>ระดับที่ ๓: แสดงสมรรถนะระดับที่ ๒ และรับฟังความคิดเห็น และประสานความร่วมมือของสมาชิกในทีม</b></p> <ul style="list-style-type: none"> <li>•เต็มใจรับฟังความเห็นของสมาชิกในทีม และเต็มใจเรียนรู้จากผู้อื่น รวมถึงผู้ใต้บังคับบัญชา และผู้ร่วมงานเพื่อประโยชน์ในการทำงานร่วมกันให้ดียิ่งขึ้น</li> <li>•ประสานและส่งเสริมสัมพันธภาพอันดีในทีม เพื่อสนับสนุนการทำงานร่วมกันให้มีประสิทธิภาพยิ่งขึ้น</li> <li>•ขอความคิดเห็น ประมวลความคิดเห็นของเพื่อนร่วมงานไม่ว่าจะเป็นผู้บังคับบัญชาหรือผู้ใต้บังคับบัญชา เพื่อใช้ประกอบการตัดสินใจหรือปฏิบัติงานร่วมกัน</li> </ul>
<p><b>ระดับที่ ๔: แสดงสมรรถนะระดับที่ ๓ และรักษามิตรภาพที่ดี ให้การสนับสนุน และช่วยเหลือเพื่อนร่วมทีม เพื่อให้งานประสบความสำเร็จ</b></p> <ul style="list-style-type: none"> <li>•แสดงน้ำใจ รับอาสาช่วยเหลือเพื่อนร่วมงานที่มีเหตุจำเป็นโดยไม่ต้องร้องขอ</li> <li>•ให้กำลังใจเพื่อนร่วมงานอย่างจริงใจและรักษามิตรภาพที่ดีระหว่างกันเพื่อประโยชน์ต่อองค์กรโดยรวม</li> </ul>
<p><b>ระดับที่ ๕: แสดงสมรรถนะระดับที่ ๔ และส่งเสริมความสามัคคีในหมู่คณะเพื่อมุ่งให้ภารกิจประสบความสำเร็จ</b></p> <ul style="list-style-type: none"> <li>•ส่งเสริมความสามัคคีในทีมโดยปราศจากอคติระหว่างกัน เพื่อมุ่งหวังให้ทีมประสบความสำเร็จ</li> <li>•ประสานรอยร้าว หรือคลี่คลายแก้ไขข้อขัดแย้งที่เกิดขึ้นในทีม และส่งเสริมขวัญกำลังใจระหว่างกัน เพื่อให้ปฏิบัติงานร่วมกันได้อย่างราบรื่น</li> </ul>

พจนานุกรม  
สมรรถนะประจำผู้บริหาร

## การเป็นผู้นำในการเปลี่ยนแปลง (Change Leadership-CL)

<p><b>คำจำกัดความ:</b>ความตั้งใจและความสามารถในการกระตุ้นผลักดันบุคลากร กลุ่มคน องค์กร หรือหน่วยงานต่างๆ ที่เกี่ยวข้องให้เกิดความต้องการในการปรับเปลี่ยน หรือเปลี่ยนแปลงไปในแนวทางที่เป็นประโยชน์แก่หน่วยงาน องค์กร ประชาชน สังคม หรือประเทศชาติ รวมถึงความสามารถในการดำเนินการถ่ายทอด ชี้แจงและสื่อสารให้ผู้อื่นรับรู้ เข้าใจ ยอมรับ และดำเนินการให้การปรับเปลี่ยนหรือการเปลี่ยนแปลงนั้นๆ เกิดขึ้นจริง</p>
<p><b>ระดับที่ ๐: ไม่แสดงสมรรถนะด้านนี้อย่างชัดเจน</b></p>
<p><b>ระดับที่ ๑: เห็นความจำเป็น ความสำคัญ และประโยชน์ของการปรับเปลี่ยน หรือการเปลี่ยนแปลง</b></p> <ul style="list-style-type: none"> <li>•เห็นความจำเป็น ความสำคัญ และประโยชน์ของการปรับเปลี่ยน และสามารถกำหนดทิศทางและขอบเขตของการปรับเปลี่ยน/การเปลี่ยนแปลงที่ควรเกิดขึ้นภายในองค์กรได้</li> <li>•เข้าใจและยอมรับถึงความจำเป็น ทิศทางและขอบเขตของการปรับเปลี่ยน /เปลี่ยนแปลง และตั้งใจในการเรียนรู้เพื่อให้สามารถปรับตัวให้สอดคล้องกับการปรับเปลี่ยน/เปลี่ยนแปลงนั้นได้</li> <li>•กล้าเสนอความคิดเห็น วิธีการ หรือแนวทางปฏิบัติที่แตกต่างไปจากวิธีการเดิมขององค์กร เพื่อปรับเปลี่ยนหรือเปลี่ยนแปลงการดำเนินงานของหน่วยงาน หรือองค์กรให้สอดคล้องกับการเปลี่ยนแปลงที่เกิดขึ้น</li> </ul>
<p><b>ระดับที่ ๒: แสดงสมรรถนะระดับที่ ๑และช่วยเหลือ สนับสนุนให้ผู้อื่นเข้าใจ และยอมรับการปรับเปลี่ยนหรือการเปลี่ยนแปลงที่จะเกิดขึ้น</b></p> <ul style="list-style-type: none"> <li>•ช่วยเหลือและสนับสนุนให้ผู้อื่นเข้าใจถึงการปรับเปลี่ยนที่เกิดขึ้นทั้งภายในและนอกองค์กร และอธิบายให้เข้าใจถึงความจำเป็น ความสำคัญ และประโยชน์ของการปรับเปลี่ยนนั้นๆ</li> <li>•หาวิธีการจูงใจให้ผู้อื่นดำเนินการเปลี่ยนแปลง หรือปรับเปลี่ยนแนวทางการดำเนินงานต่างๆ ของตนเอง เพื่อให้มีผลสัมฤทธิ์ของงานที่สูงขึ้น</li> <li>•สนับสนุนความพยายามในการปรับเปลี่ยนหน่วยงาน องค์กร หรือหน่วยงานต่างๆ ที่เกี่ยวข้อง พร้อมทั้งเสนอแนะวิธีการที่จะช่วยให้การปรับเปลี่ยนดำเนินไปอย่างมีประสิทธิภาพมากขึ้น</li> </ul>
<p><b>ระดับที่ ๓: แสดงสมรรถนะระดับที่ ๒และกระตุ้น และสร้างแรงจูงใจให้ผู้อื่นกล้าเปลี่ยนแปลงเพื่อทำสิ่งใหม่ๆ ให้แก่หน่วยงาน หรือองค์กร</b></p> <ul style="list-style-type: none"> <li>•กระตุ้น ผลักดัน และสร้างแรงจูงใจให้ผู้อื่นมีลักษณะของความเป็นผู้นำกล้าเปลี่ยนแปลงเพื่อทำสิ่งใหม่ๆ ให้เกิดขึ้นในหน่วยงาน หรือองค์กร</li> <li>•กระตุ้น และสร้างแรงจูงใจให้ผู้อื่นเห็นความสำคัญ และยอมรับของการปรับเปลี่ยนที่เกิดขึ้น เพื่อให้เกิดความร่วมมือร่วมใจและดำเนินการให้การเปลี่ยนแปลงนั้นๆ เกิดขึ้นจริง</li> <li>•เน้นย้ำ สื่อสาร และสร้างความชัดเจนโดยการอธิบายสาเหตุ ความจำเป็น ประโยชน์ ฯลฯ ของการปรับเปลี่ยนที่เกิดขึ้นอยู่เสมอ</li> </ul>
<p><b>ระดับที่ ๔: แสดงสมรรถนะระดับที่ ๓และเตรียมแผนการปรับเปลี่ยนอย่างเป็นระบบ</b></p> <ul style="list-style-type: none"> <li>•เตรียมแผนการที่เป็นขั้นเป็นตอนที่ชัดเจนและปฏิบัติได้จริงในองค์กร หรือหน่วยงานต่างๆ ที่เกี่ยวข้องสามารถรับมือกับการเปลี่ยนแปลงนั้นๆ ได้อย่างมีประสิทธิภาพ</li> <li>•สร้างแรงจูงใจให้ผู้สนับสนุนและสร้างการยอมรับจากผู้ทำทนายให้เห็นโทษของการนิ่งเฉยและเห็นถึงประโยชน์ของการเปลี่ยนแปลงจากสภาวะการณ์ปัจจุบันและอยากมีส่วนร่วมในการเปลี่ยนแปลงนั้น</li> </ul>
<p><b>ระดับที่ ๕: แสดงสมรรถนะระดับที่ ๔และเป็นผู้นำการเปลี่ยนแปลงขององค์กร และผลักดันให้เกิดการปรับเปลี่ยนอย่างแท้จริง และมีประสิทธิภาพสูงสุด</b></p> <ul style="list-style-type: none"> <li>•เป็นผู้นำในการปรับเปลี่ยนทั้งขององค์กร และหน่วยงานต่างๆ ที่เกี่ยวข้อง รวมถึงผลักดันให้การปรับเปลี่ยนดำเนินไปได้อย่างราบรื่นและประสบความสำเร็จด้วยวิธีดำเนินการที่เหมาะสม</li> <li>•วิเคราะห์ทิศทาง กลยุทธ์ นโยบาย และผลกระทบต่างๆ ในภาพรวมทั้งทางสังคม การเมือง เศรษฐกิจ อุตสาหกรรม เป็นต้น เพื่อกำหนดแผนกลยุทธ์ขององค์กรในการปรับเปลี่ยน หรือการเปลี่ยนแปลงให้สอดคล้องกับสถานการณ์ของประเทศหรือสภาวะการณ์ปัจจุบัน</li> </ul>

## ความสามารถในการเป็นผู้นำ (Leadership-LEAD)

<p><b>คำจำกัดความ:</b>ความตั้งใจหรือความสามารถในการเป็นผู้นำของกลุ่มคน หรือทีมงาน ตลอดจนสามารถปกครอง ดูแล และให้ความช่วยเหลือ รวมถึงสามารถกำหนดทิศทาง วิสัยทัศน์ กลยุทธ์ แผนงาน เป้าหมาย และวิธีการทำงานต่างๆ ให้ผู้ใต้บังคับบัญชาหรือทีมงานปฏิบัติงานได้อย่างราบรื่น เพิ่มประสิทธิภาพและบรรลุวัตถุประสงค์ขององค์กร</p>
<p><b>ระดับที่ ๐: ไม่แสดงสมรรถนะด้านนี้อย่างชัดเจน</b></p>
<p><b>ระดับที่ ๑: บริหารการประชุมได้ดีและคอยแจ้งข่าวสารความเป็นไปแก่ผู้ที่เกี่ยวข้องอยู่เสมอ</b></p> <ul style="list-style-type: none"> <li>• กำหนดประเด็นหัวข้อการประชุม วัตถุประสงค์ ตลอดจนควบคุมเวลาและแจกแจงหน้าที่รับผิดชอบให้แก่บุคคลในกลุ่มได้อย่างมีประสิทธิภาพ โดยการประชุมในที่นี้อาจเป็นการประชุมอย่างเป็นทางการ หรือไม่ใชทางการก็ได้</li> <li>• หมั่นแจ้งข่าวสารความเป็นไปรวมทั้งเหตุผลให้ผู้บังคับบัญชารับทราบอยู่เสมอแม้ไม่จำเป็นต้องกระทำ เพื่อให้มีความเข้าใจตรงกันนำไปสู่การปฏิบัติงานในทิศทางเดียวกัน</li> <li>• แจ้งให้สมาชิกในกลุ่มทราบข่าวสารความเป็นไป ตลอดจนผลกระทบที่อาจได้รับ เหตุผลการตัดสินใจ แม้จะไม่จำเป็นต้องแจ้งให้ทราบก็ได้</li> </ul>
<p><b>ระดับที่ ๒: แสดงสมรรถนะระดับที่ ๑ และเป็นผู้นำในการทำงานของกลุ่มและสร้างเสริมประสิทธิภาพ และประสิทธิผลในการปฏิบัติงานของกลุ่ม</b></p> <ul style="list-style-type: none"> <li>• กำหนดเป้าหมาย ทิศทางที่ชัดเจน เลือกใช้คนให้เหมาะกับงานหรือใช้วิธีการอื่นๆ เพื่อสร้างสภาพแวดล้อมในการทำงานที่ส่งเสริมให้กระบวนการปฏิบัติงานในกลุ่มมีประสิทธิภาพหรือประสิทธิผลยิ่งขึ้น</li> <li>• กล่าวคำชมเชย หรือให้ข้อคิดเห็นติชมที่สร้างสรรค์ เพื่อส่งเสริมให้กลุ่มทำงานอย่างมีประสิทธิภาพ</li> <li>• ลงมือกระทำการเป็นตัวอย่างเพื่อช่วยให้กลุ่มปฏิบัติหน้าที่ได้อย่างเต็มประสิทธิภาพ</li> <li>• เลือกคนให้เหมาะกับงาน และกำหนดผลลัพธ์ที่ชัดเจนในแต่ละงานที่มอบหมาย เพื่อช่วยสร้างเสริมให้กลุ่มทำงานได้ดีขึ้นหรือมีประสิทธิภาพขึ้น</li> <li>• สร้างขวัญกำลังใจในการปฏิบัติงาน หรือให้โอกาสผู้ใต้บังคับบัญชาในการแสดงศักยภาพการทำงานอย่างเต็มที่ เพื่อเสริมประสิทธิภาพ</li> </ul>
<p><b>ระดับที่ ๓: แสดงสมรรถนะระดับที่ ๒ และเป็นพี่ปรึกษาและให้การดูแลช่วยเหลือผู้ใต้บังคับบัญชา หรือสมาชิกในกลุ่ม</b></p> <ul style="list-style-type: none"> <li>• ปกป้องชื่อเสียงของกลุ่ม สมาชิกในกลุ่ม หรือบุคลากรในความดูแล</li> <li>• ดูแล และช่วยเหลือให้ผู้ใต้บังคับบัญชา สมาชิกในกลุ่ม หรือบุคลากรในความดูแลเข้าใจและปรับตัวรับการปรับเปลี่ยนที่จำเป็นภายในองค์กรได้</li> <li>• รับฟังประเด็นปัญหา และรับเป็นที่ปรึกษาในการดูแลผู้ใต้บังคับบัญชา สมาชิกในกลุ่ม หรือบุคลากรในความดูแลให้สามารถปฏิบัติงานด้วยความสุขและมีประสิทธิภาพสูงสุด</li> <li>• จัดหาบุคลากร ทรัพยากร หรือข้อมูลที่สำคัญต่างๆ มาใช้ในการปฏิบัติงานให้บรรลุตามเป้าหมายเพื่อให้การสนับสนุนที่จำเป็นและเป็นประโยชน์แก่ผู้ใต้บังคับบัญชา สมาชิกในกลุ่ม หรือบุคลากรในความดูแล</li> </ul>
<p><b>ระดับที่ ๔: แสดงสมรรถนะระดับที่ ๓ และประพฤติตนสมกับเป็นผู้นำ และเป็นแบบอย่างที่ดี (Role Model) แก่ผู้ใต้บังคับบัญชา หรือสมาชิกในกลุ่ม</b></p> <ul style="list-style-type: none"> <li>• สร้างค่านิยม ธรรมเนียมปฏิบัติที่ดีประจำกลุ่ม หน่วยงาน หรือองค์กร และประพฤติตนเป็นแบบอย่างที่ดีแก่ผู้ใต้บังคับบัญชา</li> <li>• บริหารจัดการหน่วยงาน หรือองค์กรด้วยความเป็นธรรม และยึดหลักธรรมาภิบาล (Good Governance) (นิติธรรม คุณธรรม โปร่งใส ความมีส่วนร่วม ความรับผิดชอบ ความคุ้มค่า) ในการปกครองผู้ใต้บังคับบัญชา</li> <li>• กล้าคิด และกล้าที่จะตัดสินใจในการดำเนินงานต่างๆ โดยอยู่บนพื้นฐานของข้อมูลที่เหมาะสมและรับผิดชอบต่อสิ่งต่างๆ ที่เกิดขึ้น</li> </ul>
<p><b>ระดับที่ ๕: แสดงสมรรถนะระดับที่ ๔ และสื่อสารวิสัยทัศน์ที่มีพลังเพื่อนำผู้ใต้บังคับบัญชาและองค์กรให้ประสบความสำเร็จในระยะยาว</b></p> <ul style="list-style-type: none"> <li>• สื่อสารวิสัยทัศน์ที่มีพลัง สามารถรวมใจคนและสร้างแรงบันดาลใจให้ผู้ใต้บังคับบัญชาสามารถปฏิบัติงานให้ภารกิจสำเร็จลุล่วงไปได้จริง</li> <li>• เป็นผู้นำในการปรับเปลี่ยน พัฒนา หรือสร้างสรรค์สิ่งใหม่ๆ ในองค์กร และผลักดันให้องค์กรก้าวไปสู่การเปลี่ยนแปลงที่ราบรื่นและประสบความสำเร็จด้วยกลยุทธ์และวิธิดาเน้นการที่เหมาะสมกับวัฒนธรรมและบริบทขององค์กร</li> <li>• เล็งเห็นความเปลี่ยนแปลงที่จะเกิดขึ้นในอนาคต มีวิสัยทัศน์และเตรียมกลยุทธ์ให้องค์กรไว้รับมือการเปลี่ยนแปลงเหล่านั้น</li> </ul>

## ความสามารถในการพัฒนาคน (Developing and Coaching-DC)

<p><b>คำจำกัดความ:</b>ความตั้งใจหรือความสามารถในการส่งเสริม สนับสนุน และการพัฒนาความรู้ความสามารถผู้อื่น โดยมีเจตนามุ่งเน้นพัฒนาศักยภาพของบุคลากร ทั้งเพื่อประโยชน์ของหน่วยงาน องค์กร หรือประโยชน์ในงานของบุคคลเหล่านั้น</p>
<p><b>ระดับที่ ๐: ไม่แสดงสมรรถนะด้านนี้อย่างชัดเจน</b></p>
<p><b>ระดับที่ ๑: เชื่อกันว่าผู้อื่นสามารถพัฒนาความรู้ ความสามารถได้ หรือเปิดโอกาสให้ผู้อื่นได้รับการพัฒนา</b></p> <ul style="list-style-type: none"> <li>•เปิดโอกาสและสนับสนุนให้ผู้อื่นได้พัฒนาตนเองตามความประสงค์ เพื่อให้เกิดการเรียนรู้ และพัฒนาความรู้ ความสามารถของตนเอง</li> <li>•แสดงความเชื่อมั่นว่าผู้อื่นสามารถจะเรียนรู้ ปรับปรุงผลงาน และพัฒนาศักยภาพตนเองได้</li> </ul>
<p><b>ระดับที่ ๒: แสดงสมรรถนะระดับที่ ๑และสอนงาน และให้คำแนะนำเกี่ยวกับวิธีปฏิบัติงาน</b></p> <ul style="list-style-type: none"> <li>•สอนงานในรายละเอียด และให้คำแนะนำที่เฉพาะเจาะจงที่เกี่ยวกับวิธีการปฏิบัติงานโดยมุ่งพัฒนาขีดความสามารถของบุคคลนั้น</li> </ul>
<p><b>ระดับที่ ๓: แสดงสมรรถนะระดับที่ ๒และให้เหตุผลประกอบการสอนและคำแนะนำ และให้ความสนับสนุนในด้านต่างๆ เพื่อให้ปฏิบัติงานได้ง่ายขึ้น</b></p> <ul style="list-style-type: none"> <li>•ให้แนวทางที่เป็นประโยชน์ หรือสาธิตวิธีปฏิบัติงานเพื่อเป็นตัวอย่างในการปฏิบัติงานจริง พร้อมทั้งอธิบายเหตุผลประกอบการสอนและการพัฒนาบุคลากร</li> <li>•ให้การสนับสนุนและช่วยเหลือผู้อื่นเพื่อให้งานง่ายขึ้น โดยการสนับสนุนด้านทรัพยากร อุปกรณ์ ข้อมูล หรือให้คำแนะนำในฐานะที่เป็นผู้เชี่ยวชาญในงานนั้นๆ</li> <li>•จัดหาอุปกรณ์เครื่องมือ และทรัพยากรต่างๆที่จำเป็นและเป็นประโยชน์ในการปฏิบัติงานของผู้อื่น เพื่อส่งเสริมและสนับสนุนให้ผู้อื่นสามารถปฏิบัติงานในหน้าที่ได้ง่าย และดีขึ้น</li> <li>•ส่งเสริมให้มีการแลกเปลี่ยนเรียนรู้ เพื่อให้โอกาสผู้อื่นเสนอแนะวิธีการพัฒนาศักยภาพหรือความสามารถที่มีประสิทธิภาพมากขึ้น</li> <li>•เต็มใจให้การสนับสนุน หรือการช่วยเหลือในภาคปฏิบัติ เพื่อให้มั่นใจว่าผู้อื่นสามารถพัฒนาความสามารถหรือศักยภาพของตนได้อย่างยั่งยืนและมีประสิทธิภาพสูงสุด</li> </ul>
<p><b>ระดับที่ ๔: แสดงสมรรถนะระดับที่ ๓และให้คำติชมเรื่องผลงานอย่างตรงไปตรงมาและสร้างสรรค์เพื่อการพัฒนาที่ต่อเนื่อง</b></p> <ul style="list-style-type: none"> <li>•ติชมผลการปฏิบัติงานอย่างตรงไปตรงมาและสร้างสรรค์ (Constructive Feedback) ทั้งด้านบวกและด้านลบโดยปราศจากอคติส่วนตัว เพื่อส่งเสริมให้มีการพัฒนาความรู้ ความสามารถและปรับปรุงผลงานอย่างต่อเนื่อง</li> <li>•แสดงความคาดหวังในด้านบวกว่าบุคคลนั้นๆ จะสามารถพัฒนาตนเองให้ดีขึ้นได้ และให้คำแนะนำที่เฉพาะเจาะจง สอดคล้องกับบุคลิก ความสนใจ และความสามารถเฉพาะบุคคล เพื่อปรับปรุงพัฒนาความรู้และความสามารถได้อย่างเหมาะสม</li> <li>•วางแผนการพัฒนาที่สอดคล้องกับจุดแข็ง และข้อจำกัดของผู้อื่นรวมทั้งดำเนินการติดตามผลอย่างสม่ำเสมอ เพื่อส่งเสริมการพัฒนาและปรับปรุงในทางที่ดีขึ้นอย่างต่อเนื่อง</li> </ul>
<p><b>ระดับที่ ๕: แสดงสมรรถนะระดับที่ ๔และการพัฒนาศักยภาพบุคลากรในระยะยาวเพื่อเพิ่มผลงานที่มีประสิทธิภาพต่อองค์กร</b></p> <ul style="list-style-type: none"> <li>•มอบหมายงานที่เหมาะสม มีประโยชน์ และท้าทายความสามารถ มองหาโอกาสในการพัฒนาขีดความสามารถและประสบการณ์อื่นๆ เพื่อสนับสนุนให้บุคลากรสามารถเรียนรู้และพัฒนาความสามารถได้อย่างต่อเนื่องและในระยะยาว</li> <li>•รณรงค์ ส่งเสริม และผลักดันให้มีแผนหรือโครงการพัฒนาความรู้ความสามารถของบุคลากรอย่างเป็นรูปธรรม เพื่อสร้างวัฒนธรรมองค์กรให้มีการส่งเสริมการเรียนรู้ (Learning Organization) อย่างเป็นระบบ</li> <li>•สร้างสรรค์ทางออก แนวทาง หรือสิ่งใหม่ๆ จากความเข้าใจในปัญหาหรือความต้องการเบื้องต้นของผู้อื่น เพื่อให้การส่งเสริม พัฒนา หรือปรับปรุงศักยภาพหรือความสามารถของผู้อื่นอย่างแท้จริงในระยะยาว</li> <li>•ผลักดันและสร้างเสริมให้เกิดบรรยากาศแห่งการเรียนรู้ รวมถึงดำเนินการอย่างเป็นรูปธรรม เพื่อรณรงค์ ส่งเสริม ผลักดัน แผนการพัฒนาทรัพยากรบุคคลในหน่วยงานหรือองค์กรอย่างเป็นระบบ</li> </ul>

## การคิดเชิงกลยุทธ์ (Strategic Thinking-ST)

<p><b>คำจำกัดความ:</b> ความสามารถในการคิด การทำความเข้าใจในเชิงสังเคราะห์ รวมถึงการมองภาพในเชิงกลยุทธ์หรือยุทธศาสตร์และการเชื่อมโยงวิสัยทัศน์ในระยะยาวรวมถึงทฤษฎี และแนวคิดต่างๆ ให้เข้ากับการปฏิบัติงานในชีวิตประจำวัน หรือให้ได้มาซึ่งกรอบความคิดหรือแนวความคิดใหม่ๆ อันเป็นผลมาจากการสรุปรูปแบบประยุกต์แนวทางต่างๆ จากสถานการณ์หรือข้อมูลหลากหลาย และนานาทัศนะ ในระดับสูงยังรวมถึงความเข้าใจอย่างลึกซึ้งถึงผลกระทบของปัจจัยภายนอกที่มีต่อกลยุทธ์และนโยบายขององค์กร</p>
<p><b>ระดับที่ ๐: ไม่แสดงสมรรถนะด้านนี้อย่างชัดเจน</b></p>
<p><b>ระดับที่ ๑: เข้าใจและปรับตัวให้สอดคล้องกับกลยุทธ์ของงานของตน</b></p> <ul style="list-style-type: none"><li>• เข้าใจและปฏิบัติตนให้เหมาะสมสอดคล้องกับกลยุทธ์ วัตถุประสงค์ หรือเป้าหมายของในการปฏิบัติภารกิจในงานของตนได้</li><li>• จัดลำดับความสำคัญของงานประจำวันของตนให้สอดคล้องกับเป้าหมายของหน่วยงานของตนได้</li></ul>
<p><b>ระดับที่ ๒: แสดงสมรรถนะระดับที่ ๑ และประยุกต์ความเข้าใจและเชื่อมโยงสิ่งที่ตนปฏิบัติอยู่ในงานเข้ากับเป้าหมายใหญ่ของหน่วยงานที่ตนรับผิดชอบหรือขององค์กร</b></p> <ul style="list-style-type: none"><li>• ประเมินและเชื่อมโยงการปฏิบัติภารกิจประจำวันให้เข้ากับบริบทของกลยุทธ์ของหน่วยงาน โดยพิจารณาว่า กิจกรรมงานหรือวัตถุประสงค์ในเป้าหมายระยะสั้นนั้นสามารถจะช่วยให้บรรลุเป้าหมายของหน่วยงานได้ด้วยหรือไม่</li><li>• สามารถประยุกต์ความเข้าใจ รูปแบบ ประสบการณ์และบทเรียนต่างๆ มาใช้กำหนดข้อเสนอหรือแนวทาง (Implication) เชิงกลยุทธ์ที่สนับสนุนให้หน่วยงานที่รับผิดชอบบรรลุภารกิจที่กำหนดไว้</li></ul>
<p><b>ระดับที่ ๓: แสดงสมรรถนะระดับที่ ๒ และประยุกต์ประสบการณ์ ทฤษฎี หรือแนวคิดซับซ้อนมาปรับหรือกำหนดกลยุทธ์ในหน่วยงานที่ตนรับผิดชอบหรือองค์กร</b></p> <ul style="list-style-type: none"><li>• ประยุกต์ทฤษฎี หรือแนวคิดซับซ้อนที่มีฐานมาจากองค์ความรู้หรือข้อมูลเชิงประจักษ์ ในการคิดและพัฒนาเป้าหมายหรือกลยุทธ์ในการปฏิบัติงานขององค์กรหรือหน่วยงานที่ตนดูแลรับผิดชอบอยู่</li><li>• ประยุกต์ Best Practice หรือผลการวิจัยต่างๆ มากำหนดโครงการหรือแผนงานที่มีผลสัมฤทธิ์และมีประโยชน์ต่อองค์กรหรือหน่วยงานที่ตนดูแลรับผิดชอบอยู่</li><li>• กำหนดประเด็นต่างๆ ปัญหาอุปสรรค หรือโอกาสต่างๆ ที่เกี่ยวข้องกับงาน แล้วประยุกต์ประสบการณ์ บทเรียนในอดีต ฯลฯ มาปรับกลยุทธ์และวิธีการทำงานของตนหรือหน่วยงานเพื่อให้บรรลุเป้าหมายที่กำหนดไว้</li></ul>
<p><b>ระดับที่ ๔: เข้าใจถึงผลกระทบต่างๆ ที่ผลต่อหน่วยงาน หรือองค์กร และเตรียมการรองรับ</b></p> <ul style="list-style-type: none"><li>• คาดการณ์ถึงทิศทาง แนวโน้มในอนาคต และผลกระทบต่างๆ ตลอดจนการเปลี่ยนแปลงต่างๆ ที่อาจส่งผลกระทบต่อหน่วยงาน หรือองค์กรและกำหนดแผนกลยุทธ์ไว้รองรับ</li><li>• ประเมินและสังเคราะห์สถานการณ์ ประเด็น หรือปัญหาทางเศรษฐกิจ สังคม การเมืองภายในประเทศและต่างประเทศที่ซับซ้อนด้วยกรอบแนวคิดและวิธีพิจารณาแบบมองภาพองค์รวม เพื่อใช้ในการกำหนดกลยุทธ์ แผนหรือนโยบายขององค์กรหรือหน่วยงานที่ตนดูแลรับผิดชอบอยู่ให้ตอบสนองการเปลี่ยนแปลงดังกล่าวได้อย่างมีประสิทธิภาพสูงสุด</li></ul>
<p><b>ระดับที่ ๕: กำหนดกลยุทธ์ระยะยาวให้สอดคล้องกับวิสัยทัศน์ขององค์กรและสภาพแวดล้อมภายนอก</b></p> <ul style="list-style-type: none"><li>• ศึกษาศักยภาพขององค์กรในปัจจุบัน และดำเนินการปรับเปลี่ยนที่สำคัญเพื่อเสริมศักยภาพในการบรรลุวิสัยทัศน์และพันธกิจระยะยาว</li><li>• ประเมินและเชื่อมโยงสถานการณ์ ประเด็นต่างๆ และปัญหาทางเศรษฐกิจ สังคม การเมือง กฎหมาย ฯลฯ ที่เกี่ยวข้องกับองค์กรมาใช้กำหนดแผนกลยุทธ์องค์กรในระยะยาว</li><li>• สรรสร้างและบูรณาการองค์ความรู้ใหม่มาใช้ในงานกลยุทธ์ โดยพิจารณาจากบริบทประเทศไทย ระบบการเมือง เศรษฐกิจ และสังคมในภาพรวม เพื่อให้ได้กลยุทธ์ที่แตกต่างและสร้างประโยชน์สูงสุดกับองค์กร</li><li>• คิดและปรับเปลี่ยนทิศทางของกลยุทธ์การพัฒนางานองค์กรในภาพรวม ให้เป็นกลยุทธ์ใหม่ที่ช่วยผลักดันให้เกิดการพัฒนาอย่างต่อเนื่องและยั่งยืนขึ้นได้</li></ul>

พจนานุกรม  
สมรรถนะประจำสายงาน

## การกำกับติดตามอย่างสม่ำเสมอ (Monitoring and Overseeing-MO)

<p><b>คำจำกัดความ:</b> เจตนาที่จะกำกับดูแลและติดตามการดำเนินงานต่างๆ ของผู้อื่นที่เกี่ยวข้องให้ปฏิบัติตามมาตรฐานกฎระเบียบหรือข้อบังคับที่กำหนดไว้โดยอาศัยอำนาจตามระเบียบกฎหมายหรือตามตำแหน่งหน้าที่ที่มีอยู่อย่างเหมาะสมและมีประสิทธิภาพโดยมุ่งประโยชน์ของหน่วยงาน องค์กรหรือประเทศชาติเป็นสำคัญ</p>
<p><b>ระดับที่ ๐: ไม่แสดงสมรรถนะด้านนี้อย่างชัดเจน</b></p>
<p><b>ระดับที่ ๑: ตระหนัก เห็นความสำคัญ และประโยชน์ของการกำกับติดตามการดำเนินงานต่างๆ ของผู้อื่น</b></p> <ul style="list-style-type: none"> <li>ตระหนัก เห็นความสำคัญ ความจำเป็น และประโยชน์ของการกำกับติดตามการดำเนินงานต่างๆ ของผู้อื่นที่เกี่ยวข้องในงาน เพื่อให้ผู้อื่นปฏิบัติตามมาตรฐาน กฎระเบียบ หรือข้อบังคับที่กำหนดไว้ และเพื่อให้เกิดประโยชน์ในการดำเนินงานของตนเอง หน่วยงาน หรือองค์กร</li> </ul>
<p><b>ระดับที่ ๒: แสดงสมรรถนะระดับที่ ๑ และกระตือรือร้นในการกำกับติดตามการดำเนินงานต่างๆ ของผู้อื่น</b></p> <ul style="list-style-type: none"> <li>แสดงพฤติกรรมกระตือรือร้นในการกำกับติดตามการดำเนินงานของผู้อื่นที่เกี่ยวข้องในงาน เพื่อให้ผู้อื่นปฏิบัติตามมาตรฐาน กฎระเบียบ หรือข้อบังคับที่กำหนดไว้ให้เกิดประโยชน์ในการดำเนินงานของตนเอง หน่วยงาน หรือองค์กร และสามารถระบุความเป็นไป หรือความก้าวหน้าในการดำเนินงานต่างๆ ของผู้อื่นได้</li> </ul>
<p><b>ระดับที่ ๓: แสดงสมรรถนะระดับที่ ๒ และกำกับติดตามการดำเนินงานต่างๆ ของผู้อื่นอย่างสม่ำเสมอ</b></p> <ul style="list-style-type: none"> <li>ดำเนินการกำกับติดตามการดำเนินงานต่างๆ ของผู้อื่นอย่างสม่ำเสมอ และเป็นระยะ และสามารถวิเคราะห์ และระบุข้อมูล ข้อเท็จจริง สาเหตุสิ่งผิดปกติ และความเปลี่ยนแปลงต่างๆ ที่เกิดขึ้นได้อย่างถูกต้อง เพื่อนำไปสู่การดำเนินการต่างๆ ได้อย่างถูกต้อง เหมาะสม และสอดคล้องกับมาตรฐานกฎระเบียบหรือข้อบังคับที่กำหนดไว้</li> <li>ปรับสถานการณ์กระบวนการ หรือวิธีการต่างๆ เพื่อจำกัดทางเลือกของผู้อื่นหรือเพื่อป้องกันผู้อื่นปฏิบัติในกรอบที่ถูกต้องตามกฎหมายหรือระเบียบปฏิบัติที่กำหนดไว้</li> </ul>
<p><b>ระดับที่ ๔: แสดงสมรรถนะระดับที่ ๓ และกำกับติดตาม และตรวจสอบความถูกต้องของการดำเนินงานต่างๆ ของผู้อื่นอย่างใกล้ชิด</b></p> <ul style="list-style-type: none"> <li>สำรวจ กำกับ ติดตาม และตรวจสอบการดำเนินงานต่างๆ ของผู้อื่นอย่างใกล้ชิดและในเชิงลึก รวมทั้งวิเคราะห์ ประมวล วิจัย และสรุปผลการดำเนินการ การตอบสนอง และการให้บริการต่างๆ ที่ถูกต้อง เหมาะสม และสอดคล้องกับมาตรฐานกฎระเบียบหรือข้อบังคับที่กำหนดไว้</li> <li>หมั่นควบคุม ตรวจสอบ และตรวจสอบความถูกต้องของการดำเนินงานต่างๆ ในทุกขั้นตอนอย่างละเอียดของผู้อื่นที่เกี่ยวข้องในงานให้เป็นไปตามมาตรฐานกฎระเบียบหรือข้อบังคับที่กำหนดไว้</li> <li>ออกคำเตือน(โดยชัดเจนว่าจะเกิดอะไรขึ้นหากผู้อื่นไม่ปฏิบัติตามมาตรฐานที่กำหนดไว้หรือกระทำการละเมิดกฎหมาย) และสั่งการให้ปรับปรุงการดำเนินงานต่างๆ ในเชิงปริมาณหรือคุณภาพให้ถูกต้องตามมาตรฐานกฎระเบียบหรือข้อบังคับที่กำหนดไว้</li> </ul>
<p><b>ระดับที่ ๕: แสดงสมรรถนะระดับที่ ๔ และจัดการกับการดำเนินงานต่างๆ ที่ไม่ดี ไม่ถูกต้อง หรือสิ่งผิดกฎหมายอย่างเด็ดขาดตรงไปตรงมา</b></p> <ul style="list-style-type: none"> <li>ดำเนินการอย่างตรงไปตรงมา หรือใช้วิธีเผชิญหน้าอย่างเด็ดขาดเมื่อผู้อื่นหรือหน่วยงานภายใต้การกำกับดูแลมีการดำเนินงานต่างๆ ที่ไม่ดีไม่ถูกต้อง หรือทำผิดกฎหมายอย่างร้ายแรง</li> <li>กำหนด หรือปรับมาตรฐาน ข้อบังคับ หรือกฎระเบียบต่างๆ ที่เกี่ยวข้องให้แตกต่างกัน ทำหาย หรือสูงขึ้น (เมื่อสภาพแวดล้อมเปลี่ยนแปลงไป) เพื่อส่งเสริมให้บุคลากรเกิดการพัฒนาความสามารถให้สูงขึ้น</li> </ul>



## การแก้ไขปัญหาแบบมืออาชีพ (Professional Problem Solving –PPS)

<p><b>คำจำกัดความ:</b>ความสามารถในวิเคราะห์ปัญหาหรือมองเห็นปัญหา พร้อมทั้งลงมือจัดการกับปัญหานั้นๆ อย่างมีข้อมูล มีหลักการ และสามารถหาความเชี่ยวชาญ หรือแนวคิดในสายวิชาชีพมาประยุกต์ใช้ในการแก้ไขปัญหาได้อย่างมีประสิทธิภาพ</p>
<p><b>ระดับที่ ๐: ไม่แสดงสมรรถนะด้านนี้อย่างชัดเจน</b></p>
<p><b>ระดับที่ ๑: ติดตามทำความเข้าใจและแนวคิดใหม่ๆ ในสายวิชาชีพ เพื่อใช้ในการวิเคราะห์และแก้ไขปัญหาในระยะสั้นที่เกิดขึ้น</b></p> <ul style="list-style-type: none"> <li>• กระตือรือร้นในการศึกษาหาความรู้หรือเทคโนโลยีใหม่ๆ ในสาขาอาชีพของตนหรือในงานของหน่วยงาน เพื่อนำมาใช้ให้เกิดประโยชน์ในการแก้ไขปัญหา</li> <li>• ใช้ความรู้ในสายอาชีพของตนในการลงมือแก้ไข เมื่อมองเห็นปัญหาหรืออุปสรรคโดยไม่รอช้า</li> </ul>
<p><b>ระดับที่ ๒: แสดงสมรรถนะระดับที่ ๑ และวิเคราะห์และตัดสินใจอย่างมีข้อมูลและเหตุผลในการจัดการปัญหาที่เกิดขึ้น</b></p> <ul style="list-style-type: none"> <li>• วิเคราะห์ข้อมูล และหาเหตุผลตามแนวคิด และหลักการในวิชาชีพ เพื่อตัดสินใจดำเนินการแก้ไขปัญหาที่เกิดขึ้นอย่างมีประสิทธิภาพสูงสุด</li> <li>• พลิกแพลงหรือประยุกต์แนวทางในการแก้ปัญหา โดยอ้างอิงจากข้อมูล หลักการ และแนวคิดในสายวิชาชีพ หรือประสบการณ์ในการทำงาน</li> </ul>
<p><b>ระดับที่ ๓: แสดงสมรรถนะระดับที่ ๒ และวิเคราะห์ปัญหาที่ผ่านมา และวางแผนล่วงหน้าอย่างเป็นระบบ เพื่อป้องกันหรือหลีกเลี่ยงปัญหา</b></p> <ul style="list-style-type: none"> <li>• วิเคราะห์ข้อมูล ปัญหา หรือสถานการณ์ได้อย่างรอบด้าน (โดยอาศัยประสบการณ์ และความเชี่ยวชาญที่สั่งสมมาในสายอาชีพ) รวมทั้งวางแผน และคาดการณ์ผลกระทบที่จะเกิดขึ้นอย่างเป็นระบบ เพื่อป้องกันและหลีกเลี่ยงปัญหาที่อาจเกิดขึ้น</li> <li>• วางแผน และทดลองใช้วิธีการ องค์กรความรู้ หรือเทคโนโลยีใหม่ๆ ในสายอาชีพ ในการป้องกัน หลีกเลี่ยงหรือแก้ไขปัญหาให้เกิดขึ้นในหน่วยงานหรือองค์กร</li> </ul>
<p><b>ระดับที่ ๔: แสดงสมรรถนะระดับที่ ๓ และผสมผสานแนวคิดในเชิงสหวิทยาการเพื่อหลีกเลี่ยง ป้องกันหรือแก้ไขปัญหาทั้งในระยะสั้นและระยะยาว</b></p> <ul style="list-style-type: none"> <li>• วิเคราะห์ และผสมผสานศาสตร์หลายๆ แขนง (โดยอาศัยประสบการณ์ ความเชี่ยวชาญที่ทั้งกว้างและลึก รวมทั้งความสามารถพิเศษ (Charisma)) เพื่อแก้ไขปัญหาซึ่งมีความซับซ้อนในระยะสั้นและเตรียมการป้องกันหรือหลีกเลี่ยงปัญหาในระยะยาวได้</li> <li>• คิดนอกกรอบ ริเริ่มโครงการ หรือกระบวนการทำงานต่างๆ ในลักษณะบูรณาการหลายหน่วยงาน/หลายวิชาชีพ เพื่อแก้ไขปัญหาที่คาดว่าจะเกิดขึ้นในอนาคต</li> </ul>
<p><b>ระดับที่ ๕: แสดงสมรรถนะระดับที่ ๔ และปรับเปลี่ยนหรือสร้างความเชี่ยวชาญในสายอาชีพ/สหวิทยาการ เพื่อแก้ไขและหลีกเลี่ยงปัญหาอย่างยั่งยืน</b></p> <ul style="list-style-type: none"> <li>• ปรับเปลี่ยน (Reshape) องค์กรให้มีการบูรณาการในเชิงวิชาชีพ หรือให้ความเชี่ยวชาญในสายอาชีพอย่างแท้จริง เพื่อให้สามารถแก้ไข ป้องกันและหลีกเลี่ยงปัญหาที่มีผลกระทบสูง หรือมีความซับซ้อนสูงขององค์กรได้อย่างยั่งยืน</li> <li>• เป็นผู้นำที่ได้รับการยอมรับว่าเป็นผู้เชี่ยวชาญในสายอาชีพที่สามารถป้องกัน และหลีกเลี่ยงปัญหาที่มีผลกระทบเชิงนโยบาย และกลยุทธ์ขององค์กรได้อย่างมีประสิทธิภาพสูงสุด หรือสามารถแก้ไขปัญหาที่มีผลกระทบ แปรวิกฤติให้เป็นโอกาส และเกิดประโยชน์อย่างยั่งยืนแก่องค์กรในระยะยาว</li> </ul>

## การแก้ปัญหาและดำเนินการเชิงรุก(Problem Solving and Proactiveness-PSP)

<p><b>คำจำกัดความ:</b>การตระหนักหรือเล็งเห็นโอกาสหรือปัญหาอุปสรรคที่อาจเกิดขึ้นในอนาคต และวางแผน ลงมือกระทำการเพื่อเตรียมใช้ประโยชน์จากโอกาส หรือป้องกันปัญหา ตลอดจนพลิกวิกฤติต่างๆ ให้เป็นโอกาส</p>
<p><b>ระดับที่ ๐: ไม่แสดงสมรรถนะด้านนี้อย่างชัดเจน</b></p>
<p><b>ระดับที่ ๑: การตอบสนองได้อย่างรวดเร็ว และเด็ดเดี่ยวในเหตุวิกฤติ หรือสถานการณ์จำเป็น</b>          •ตอบสนองอย่างรวดเร็ว และเด็ดเดี่ยวเมื่อมีเหตุวิกฤติหรือในสถานการณ์ที่จำเป็นเพื่อให้ทันต่อความเร่งด่วนของสถานการณ์นั้นๆ</p>
<p><b>ระดับที่ ๒: แสดงสมรรถนะระดับที่ ๑และตระหนักถึงปัญหาหรือโอกาสและลงมือกระทำการโดยไม่รีรอ</b>          •ตระหนักถึงปัญหาหรือโอกาสในขณะนั้นและลงมือกระทำการโดยไม่รีรอให้สถานการณ์คลี่คลายไปเอง หรือปล่อยโอกาสหลุดลอยไป อีกทั้งรู้จักพลิกแพลงวิธีการ กระบวนการต่างๆ เพื่อให้สามารถแก้ไขปัญหา หรือใช้ประโยชน์จากโอกาสนั้นได้อย่างมีประสิทธิภาพ</p>
<p><b>ระดับที่ ๓: แสดงสมรรถนะระดับที่ ๒และเล็งเห็นโอกาสหรือปัญหาที่อาจเกิดขึ้นได้ในระยะใกล้ (ประมาณ ๑-๓เดือนข้างหน้า)</b>          •คาดการณ์และเล็งเห็นปัญหาหรือโอกาสที่อาจเกิดขึ้นในระยะเวลา ๑-๓เดือนถัดจากปัจจุบัน และลงมือกระทำการล่วงหน้าเพื่อป้องกันปัญหา หรือสร้างโอกาสในสถานการณ์นั้นๆ อีกทั้งเปิดกว้างรับฟังแนวทางและความคิดหลากหลายอันอาจเป็นประโยชน์ต่อการป้องกันปัญหา</p>
<p><b>ระดับที่ ๔: แสดงสมรรถนะระดับที่ ๓และเล็งเห็นโอกาสหรือปัญหาที่อาจเกิดขึ้นได้ในระยะกลาง (ประมาณ ๔-๑๒เดือนข้างหน้า)</b>          •คาดการณ์และเล็งเห็นปัญหาหรือโอกาสที่อาจเกิดขึ้นในระยะเวลา ๔-๑๒ เดือนถัดจากปัจจุบัน และเตรียมการล่วงหน้าเพื่อป้องกันปัญหา หรือสร้างโอกาสในสถานการณ์นั้นๆ ตลอดจนทดลองและเสาะหาวิธีการ แนวคิดใหม่ๆ ที่อาจเป็นประโยชน์ในการป้องกันปัญหาและสร้างโอกาสในอนาคต</p>
<p><b>ระดับที่ ๕: แสดงสมรรถนะระดับที่ ๔และเตรียมการล่วงหน้าเพื่อป้องกันปัญหาและสร้างโอกาสในระยะยาว</b>          •คาดการณ์และเล็งเห็นปัญหาหรือโอกาสที่อาจเกิดขึ้นในระยะยาวและเตรียมการล่วงหน้าเพื่อป้องกันปัญหา หรือสร้างโอกาส อีกทั้งกระตุ้นให้ผู้อื่นเกิดความกระตือรือร้นต่อการป้องกัน และแก้ไขปัญหาเพื่อสร้างโอกาสให้องค์กรในระยะยาว</p>

## การค้นหาและการบริหารจัดการข้อมูล (Information Seeking and Management-ISM)

<p><b>คำจำกัดความ:</b>ความสามารถในการสืบเสาะ เพื่อให้ได้ข้อมูลเฉพาะเจาะจง การไขปมปริศนาโดยซักถามโดยละเอียด หรือแม้แต่การหาข่าวทั่วไปจากสภาพแวดล้อมรอบตัวโดยคาดว่าอาจมีข้อมูลที่จะเป็นประโยชน์ต่อไปในอนาคต และนำข้อมูลที่ได้มานั้นมาประมวลและจัดการอย่างมีระบบ คุณลักษณะนี้อาจรวมถึงความสนใจใคร่รู้เกี่ยวกับสถานการณ์ ภูมิหลัง ประวัติความเป็นมา ประเด็น ปัญหา หรือเรื่องราวต่างๆ ที่เกี่ยวข้องหรือจำเป็นต้องงานในหน้าที่</p>
<p><b>ระดับที่ ๐: ไม่แสดงสมรรถนะด้านนี้อย่างชัดเจน</b></p>
<p><b>ระดับที่ ๑: ทำข้อมูลในระดับต้นและแสดงผลข้อมูลได้</b></p> <ul style="list-style-type: none"><li>•สามารถหาข้อมูลโดยการถามจากผู้ที่เกี่ยวข้องโดยตรง การใช้ข้อมูลที่มีอยู่ หรือหาจากแหล่งข้อมูลที่มีอยู่แล้วและสรุปผลข้อมูลเพื่อแสดงผลข้อมูลในรูปแบบต่างๆ เช่น กราฟ รายงาน ได้อย่างถูกต้อง ครบถ้วน</li></ul>
<p><b>ระดับที่ ๒: แสดงสมรรถนะระดับที่ ๑และใช้วิธีการสืบเสาะหาข้อมูลเพื่อจับประเด็นหรือแก่นความของข้อมูลหรือปัญหาได้</b></p> <ul style="list-style-type: none"><li>•สามารถสืบเสาะปัญหาหรือสถานการณ์อย่างลึกซึ้งกว่าการตั้งคำถามตามปกติธรรมดา หรือสืบเสาะจากผู้เชี่ยวชาญ เพื่อให้ได้มาซึ่งแก่นหรือประเด็นของเนื้อหา และนำแก่นหรือประเด็นเหล่านั้นมาจัดการวิเคราะห์ ประเมินผลให้เกิดข้อมูลที่ลึกซึ้งมากที่สุด</li></ul>
<p><b>ระดับที่ ๓: แสดงสมรรถนะระดับที่ ๒และหาข้อมูลในเบื้องลึก (Insights)</b></p> <ul style="list-style-type: none"><li>•ค้นหาหรือสอบถามเจาะลึกอย่างต่อเนื่อง (เช่น จากหนังสือ หนังสือพิมพ์ นิตยสาร ระบบสืบค้นโดยอาศัยเทคโนโลยีสารสนเทศ ตลอดจนแหล่งข่าวต่างๆ) เพื่อให้เข้าใจถึงมุมมองทัศนะ ความคิดเห็นที่แตกต่าง ต้นตอของสถานการณ์ ปัญหา หรือโอกาสที่ซ่อนเร้นอยู่ในเบื้องลึก และนำความเข้าใจเหล่านั้นมาประเมินผล และตีความเป็นข้อมูลได้อย่างถูกต้องและเกิดประโยชน์ต่อการปฏิบัติงานสูงสุด</li></ul>
<p><b>ระดับที่ ๔: แสดงสมรรถนะระดับที่ ๓และสืบค้นข้อมูลอย่างเป็นระบบให้เชื่อมต่อข้อมูลที่ขาดหายไปหรือคาดการณ์ได้อย่างมีนัยสำคัญ</b></p> <ul style="list-style-type: none"><li>•จัดการการวิจัยโดยอ้างอิงจากข้อมูลที่มีอยู่หรือสืบค้นจากแหล่งข้อมูลที่แปลกใหม่แตกต่างจากปกติธรรมดาทั่วไปอย่างเป็นระบบหรือเป็นไปตามหลักการทางสถิติ และนำผลที่ได้นั้นมาเชื่อมต่อข้อมูลที่ขาดหายไป หรือพยากรณ์หรือสร้างแบบจำลอง (model) หรือสร้างระบบ (system formula) ได้อย่างถูกต้องและเป็นระบบ</li></ul>
<p><b>ระดับที่ ๕: แสดงสมรรถนะระดับที่ ๔และวางระบบการสืบค้น เพื่อหาข้อมูลอย่างต่อเนื่อง</b></p> <ul style="list-style-type: none"><li>•วางระบบการสืบค้น เพื่อให้มีข้อมูลที่ทันเหตุการณ์ป้อนเข้ามาอย่างต่อเนื่องและสามารถออกแบบ เลือกใช้ หรือประยุกต์วิธีการในการจัดหาแบบจำลองหรือระบบต่างๆ ได้อย่างถูกต้อง และมีนัยสำคัญ</li></ul>

## การควบคุมและจัดการสถานการณ์อย่างสร้างสรรค์(Controlling and Managing Situation-CMS)

<p><b>คำจำกัดความ:</b>ความสามารถในการควบคุม และบริหารจัดการอารมณ์ ความรู้สึกของตนเองได้อย่างถูกต้องและเหมาะสม แม้ว่าอยู่ในเหตุการณ์ที่วิกฤติ คับขัน และยากลำบาก โดยมีเจตนาที่จะให้บุคคลรอบข้างมีอารมณ์และความรู้สึกที่เป็นปกติเช่นกัน นอกจากนี้ยังเป็นความสามารถในการควบคุม และจัดการสถานการณ์ที่เกิดขึ้นได้เหมาะสมกับแต่ละสถานการณ์ และดำเนินการให้ความช่วยเหลือ บริการ บรรเทาทุกข์ หรือการดำเนินการต่างๆ ที่สอดคล้องกับความต้องการและเป็นประโยชน์แก่ผู้บริการ ประชาชน หรือผู้อื่น โดยมีพื้นฐานของความจริงใจที่เป็นกุศล (จิตสาธารณะ) เห็นความสุขของผู้บริการ ประชาชน หรือผู้อื่นเป็นที่ตั้งมากกว่าสิ่งอื่นใด</p>
<p><b>ระดับที่ ๐: ไม่แสดงสมรรถนะด้านนี้อย่างชัดเจน</b></p> <p><b>ระดับที่ ๑: ควบคุมอารมณ์ และความรู้สึกตนเองได้อย่างเหมาะสมกับเหตุการณ์ยากลำบาก วิกฤติ หรือเหตุการณ์ไม่ปกติต่างๆ ที่เกิดขึ้น</b></p> <ul style="list-style-type: none"> <li>• ควบคุมอารมณ์และความรู้สึกของตนเองได้อย่างเหมาะสม (โดยไม่แสดงอาการตื่นตระหนก ตกใจ หรือเสียใจ) กับสถานการณ์ที่เกิดขึ้นโดยเฉพาะสถานการณ์ที่ไม่ปกติ เช่น เหตุการณ์คับขัน ยากลำบาก หรือเหตุการณ์ร้ายแรงต่างๆ เป็นต้น เพื่อป้องกันมิให้บุคคลรอบข้างเกิดอารมณ์หรือมีความรู้สึกร่วมด้วย</li> <li>• ใส่ใจกับสภาพแวดล้อม สัญญาณทางกายภาพ และสถานการณ์ต่างๆ ที่เกิดขึ้นเฉพาะหน้า และพยายามควบคุมอารมณ์ ความรู้สึก และปฏิกิริยาของตนให้อยู่ภาวะปกติได้</li> </ul>
<p><b>ระดับที่ ๒: แสดงสมรรถนะระดับที่ ๑ และมีความอดทนต่อเหตุการณ์ยากลำบาก วิกฤติ หรือเหตุการณ์ไม่ปกติต่างๆ ที่เกิดขึ้น และ/หรือจัดการอารมณ์และความรู้สึกของผู้อื่นให้เป็นปกติได้</b></p> <ul style="list-style-type: none"> <li>• มีความอดทนต่อเหตุการณ์ต่างๆ ที่เกิดขึ้น เช่น เหตุการณ์ที่มีความยากลำบาก วิกฤติ คับขัน หรือเหตุอันไม่ปกติต่างๆ เป็นต้น โดยไม่แสดงความย่อท้อ หรือความไม่พอใจต่อความยากลำบากนั้นๆ</li> <li>• ไม่บ่นเปียง หรือหลีกเลี่ยงจากเหตุการณ์ที่มีความยากลำบาก วิกฤติ คับขัน หรือเหตุอันไม่ปกติต่างๆ แต่เข้าไปมีส่วนร่วมอย่างเต็มใจ และตั้งใจ โดยมีความมุ่งหวังที่จะให้การดูแล ความช่วยเหลือ และบรรเทาทุกข์ผู้รับบริการ ประชาชน หรือผู้อื่นได้อย่างถูกต้องเหมาะสม</li> <li>• บริหารจัดการ หรือควบคุมอารมณ์และความรู้สึกของผู้รับบริการ ประชาชน หรือผู้อื่นให้เป็นปกติได้ เช่น ปลอดภัย โน้มน้าวใจ หรือให้คำแนะนำต่างๆ เป็นต้น เมื่ออยู่ในเหตุการณ์ที่มีความยากลำบาก วิกฤติ คับขัน หรือเหตุอันไม่ปกติต่างๆ</li> </ul>
<p><b>ระดับที่ ๓: แสดงสมรรถนะระดับที่ ๒ และจัดการสถานการณ์ที่เกิดขึ้นได้อย่างเหมาะสมและให้ความช่วยเหลือได้สอดคล้องกับความต้องการของผู้รับบริการ ประชาชน หรือผู้อื่น</b></p> <ul style="list-style-type: none"> <li>• ควบคุม ดูแล และจัดการสถานการณ์ หรือเหตุการณ์ต่างๆ ที่เกิดขึ้น เช่น เหตุการณ์ที่มีความยากลำบาก วิกฤติ คับขัน หรือเหตุอันไม่ปกติต่างๆ เป็นต้น ได้อย่างเหมาะสม</li> <li>• ให้การดูแล ความช่วยเหลือ และบรรเทาทุกข์ผู้รับบริการ ประชาชน หรือผู้อื่นได้อย่างถูกต้องเหมาะสมกับแต่ละสถานการณ์ และสอดคล้องความต้องการของผู้รับบริการ ประชาชน หรือผู้อื่น</li> </ul>
<p><b>ระดับที่ ๔: แสดงสมรรถนะระดับที่ ๓ และให้บริการ ความช่วยเหลือ และดำเนินการต่างๆ ด้วยจิตกุศลให้ผู้รับบริการ ประชาชน หรือผู้อื่นมีความสุข และได้รับประโยชน์อย่างสูงสุด</b></p> <ul style="list-style-type: none"> <li>• ให้บริการ ความช่วยเหลือ บรรเทาทุกข์ และดำเนินการต่างๆ แก่ผู้รับบริการ ประชาชน หรือผู้อื่น (ที่มีความเดือดร้อน) ด้วยจิตกุศล (จิตสาธารณะ) แม้ว่าตนเองจะต้องประสบกับความยากลำบาก อุปสรรค หรือสูญเสียประโยชน์บางอย่าง โดยมีความมุ่งหวังให้ผู้รับบริการ ประชาชน หรือผู้อื่นมีความสุข และได้รับประโยชน์อย่างสูงสุด</li> <li>• ติดตาม และประเมินผลการให้บริการ ความช่วยเหลือ บรรเทาทุกข์ และดำเนินการต่างๆ แก่ผู้รับบริการ ประชาชน หรือผู้อื่นอย่างใกล้ชิด ต่อเนื่อง และสม่ำเสมอ เพื่อให้แน่ใจว่าสามารถให้บริการ ความช่วยเหลือ บรรเทาทุกข์ และดำเนินการต่างๆ ได้อย่างถูกต้อง เหมาะสม สอดคล้องความต้องการ และได้รับประโยชน์อย่างสูงสุด</li> <li>• เสียสละ และอุทิศประโยชน์ส่วนตัว และความสะดวกสบายต่างๆ เพื่อให้บริการ ความช่วยเหลือ บรรเทาทุกข์ และดำเนินการต่างๆ แก่ผู้รับบริการ ประชาชนหรือผู้อื่นโดยไม่หวังผลตอบแทนใดๆ ทั้งสิ้น</li> </ul>
<p><b>ระดับที่ ๕: แสดงสมรรถนะระดับที่ ๔ และเสียสละประโยชน์บางส่วนของตัวเอง เพื่อให้ผู้รับบริการ ประชาชน หรือผู้อื่นได้รับประโยชน์อย่างสูงสุด</b></p> <ul style="list-style-type: none"> <li>• เสียสละ และอุทิศประโยชน์บางส่วนของตัวเอง เพื่อให้ผู้รับบริการ ประชาชน หรือผู้อื่นได้รับประโยชน์อย่างสูงสุด และสอดคล้องความต้องการอย่างแท้จริง</li> </ul>

## การคิดวิเคราะห์ (Analytical Thinking-AT)

<p><b>คำจำกัดความ:</b>ความสามารถในการทำความเข้าใจในสถานการณ์ ประเด็น ปัญหา โดยคิดวิเคราะห์ออกเป็นส่วนย่อยๆ เป็นรายการ หรือเป็นขั้นตอน และเห็นความสัมพันธ์ของสถานการณ์ ประเด็น หรือปัญหาที่เกิดขึ้นโดยรู้ถึงสาเหตุ และผลกระทบของสถานการณ์ ประเด็น หรือปัญหาที่อาจเกิดขึ้นได้</p>
<p><b>ระดับที่ ๐: ไม่แสดงสมรรถนะด้านนี้อย่างชัดเจน</b></p>
<p><b>ระดับที่ ๑: แยกและแยกแยะปัญหา แนวคิด ประเด็น สถานการณ์ หลักการ ทฤษฎี ฯลฯ ออกเป็นประเด็นย่อยๆ</b></p> <ul style="list-style-type: none"><li>• แยกแยะหรือแตกปัญหา แนวคิด ประเด็น สถานการณ์ หลักการ ทฤษฎี ฯลฯ ออกเป็นประเด็นย่อยๆ โดยยังไม่คำนึงถึงลำดับความสำคัญ</li><li>• จัดทำและระบุรายการหรือปัญหา แนวคิด ประเด็น สถานการณ์ หลักการ ทฤษฎีต่างๆ เป็นข้อๆ แต่อาจยังไม่ได้จัดลำดับก่อนหลัง</li></ul>
<p><b>ระดับที่ ๒: แสดงสมรรถนะระดับที่ ๑ และจัดลำดับความสำคัญของประเด็น ปัญหา แนวคิด ประเด็น สถานการณ์ หลักการ ทฤษฎี ฯลฯ ได้</b></p> <ul style="list-style-type: none"><li>• แยกแยะหรือแตกปัญหา แนวคิด ประเด็น สถานการณ์ หลักการ ทฤษฎี ฯลฯ ออกเป็นประเด็นย่อยๆ และจัดเรียงงาน กิจกรรมต่างๆ ตามลำดับความสำคัญก่อนหลังเพื่อประโยชน์ในการดำเนินการต่อไปตามความเร่งด่วนหรือความจำเป็น</li><li>• เข้าใจและระบุขั้นตอน ลำดับก่อนหลังของประเด็นต่างๆ ได้ ตั้งข้อสังเกต ระบุข้อบกพร่องของขั้นตอนงานได้อันเป็นผลจากความเข้าใจในลำดับความสำคัญหรือลำดับก่อนหลังของสิ่งต่างๆ</li></ul>
<p><b>ระดับที่ ๓: แสดงความสามารถระดับที่ ๒ และเข้าใจและเชื่อมโยงความสัมพันธ์เบื้องต้นของปัญหา แนวคิด ประเด็น สถานการณ์ หลักการ ทฤษฎี ฯลฯ ได้</b></p> <ul style="list-style-type: none"><li>• เชื่อมโยงความสัมพันธ์อย่างง่ายๆ ระหว่างเหตุและผลที่ก่อให้เกิดเป็นปัญหาได้</li><li>• ระบุได้ว่าอะไรเป็นเหตุเป็นผลแก่กัน สถานการณ์หนึ่งๆ หรือแยกแยะข้อดีข้อเสียของประเด็นต่างๆ ได้</li><li>• อธิบายเหตุผลผลความเป็นมา แยกแยะข้อดี และข้อเสียของปัญหา สถานการณ์ ฯลฯ เป็นประเด็นต่างๆ ได้อย่างมีเหตุมีผล</li></ul>
<p><b>ระดับที่ ๔: แสดงสมรรถนะระดับที่ ๓ และเข้าใจและเชื่อมโยงความสัมพันธ์ที่ซับซ้อนของปัญหา แนวคิด ประเด็น สถานการณ์ หลักการ ทฤษฎี ฯลฯ ได้</b></p> <ul style="list-style-type: none"><li>• แยกแยะและเชื่อมโยงประเด็น ปัญหา หรือปัจจัยต่างๆ ที่ซับซ้อนได้ในหลายๆ แง่มุม เช่น เหตุ ก. นำไปสู่ เหตุ ข. เหตุ ข. นำไปสู่เหตุ ค. และนำไปสู่เหตุ ค. ฯลฯ</li><li>• แยกแยะองค์ประกอบต่างๆ ของประเด็น ปัญหาที่มีเหตุปัจจัยเชื่อมโยงซับซ้อนเป็นรายละเอียดในชั้นต่างๆ อีกทั้งวิเคราะห์ว่าแง่มุมต่างๆ ของปัญหาหรือสถานการณ์หนึ่งๆ สัมพันธ์กันอย่างไร คาดการณ์ว่าจะมีโอกาส หรืออุปสรรคอะไรบ้าง</li></ul>
<p><b>ระดับที่ ๕: แสดงสมรรถนะระดับที่ ๔ และใช้เทคนิคและความรู้เฉพาะด้านในการคิดวิเคราะห์</b></p> <ul style="list-style-type: none"><li>• ประยุกต์ใช้ความรู้ ความเชี่ยวชาญ เทคนิคเฉพาะด้าน เช่น หลักสถิติขั้นสูง ความเชี่ยวชาญเฉพาะสาขาที่เกี่ยวข้องกับผลิตภัณฑ์หรือบริการมาวิเคราะห์ประเด็น หรือปัญหาต่างๆ ในงาน อันทำให้ได้ข้อสรุปหรือคำตอบที่ไม่อาจบรรลุได้ด้วยวิธีปรกติธรรมดาทั่วไป</li><li>• วิเคราะห์ปัญหาในแง่มุมที่ลึกซึ้งถึงปรัชญาแนวคิดเบื้องหลังของประเด็นหรือทางเลือกต่างๆ ที่ซับซ้อนเหล่านั้น</li></ul>

## การบริหารความเสี่ยง (Risk Management-RISK)

<p><b>คำจำกัดความ:</b> ความสามารถในการระบุความเสี่ยง และหาวิธีการป้องกันความเสี่ยง ตลอดจนระแวดระวัง ควบคุม และลดความเสี่ยงในทุกทางที่อาจเกิดขึ้นเพื่อพิทักษ์ผลประโยชน์ให้แก่องค์กร และสร้างองค์กรให้เติบโตอย่างยั่งยืนและมีเสถียรภาพ</p>
<p><b>ระดับที่ ๐: ไม่แสดงสมรรถนะด้านนี้อย่างชัดเจน</b></p>
<p><b>ระดับที่ ๑: เห็นถึงความสำคัญของการบริหารความเสี่ยงและระบุความเสี่ยงในหน่วยงาน</b></p> <ul style="list-style-type: none"> <li>• ตระหนักและให้ความร่วมมือในการพิทักษ์ประโยชน์และบริหารความเสี่ยงของหน่วยงาน</li> <li>• สามารถระบุความเสี่ยงของงานและกิจกรรมที่เกี่ยวข้องได้</li> <li>• วิเคราะห์และประเมินความเสี่ยงที่มีผลกระทบต่อภารกิจในหน่วยงานของตนได้</li> </ul>
<p><b>ระดับที่ ๒: แสดงสมรรถนะระดับที่ ๑ และปรับปรุงงานของตนให้พร้อมเผชิญความเสี่ยงด้านต่างๆ</b></p> <ul style="list-style-type: none"> <li>• คำนึงถึงผลของความเสี่ยงหรือความเสียหายที่อาจเกิดขึ้น ประเมินระดับความเสี่ยงที่ยอมรับได้ และเตรียมการรับมือไว้ก่อน</li> <li>• ศึกษาและพัฒนาศักยภาพด้านความรู้ ทักษะ และเทคนิคต่างๆ และนำมาประยุกต์ใช้ในจัดทำแผนเพื่อป้องกันหรือลดความเสี่ยงที่อาจเกิดขึ้นกับหน่วยงาน</li> </ul>
<p><b>ระดับที่ ๓: แสดงสมรรถนะระดับที่ ๒ และคาดการณ์ล่วงหน้าและเตรียมรับมือกับความเสี่ยงอย่างสม่ำเสมอซึ่งจะมีผลเสียต่อการทำงาน</b></p> <ul style="list-style-type: none"> <li>• หมั่นคาดการณ์และหาแนวโน้มนำ ช่องโหว่ ข้อบกพร่อง ฯลฯ ทั้งจากปัจจัยภายในและภายนอกองค์กร อันอาจก่อให้เกิดความเสี่ยงในการดำเนินงานในหน่วยงาน และดำเนินการแก้ไขหรือเตรียมหาทางรับมือกับความเสี่ยงนั้น</li> <li>• ติดตาม ประเมิน และปฏิบัติงานเชิงรุกเพื่อเตรียมความพร้อมในการรับมือกับทุกสถานการณ์ที่อาจเกิดขึ้นอย่างสม่ำเสมอ</li> </ul>
<p><b>ระดับที่ ๔: แสดงสมรรถนะระดับที่ ๓ และบริหารความเสี่ยงขององค์กรในภาพรวม</b></p> <ul style="list-style-type: none"> <li>• ควบคุม บริหาร และกระจายความเสี่ยงในระดับกลยุทธ์ของหน่วยงาน/องค์กร เพื่อส่งเสริมให้องค์กรมีการดำเนินงานไปในทิศทางที่มีเสถียรภาพมั่นคง</li> <li>• กำหนดวิธีการปฏิบัติในการบริหารความเสี่ยงที่ครอบคลุมทั้งองค์กรและสอดคล้องกับนโยบายบริหารความเสี่ยงขององค์กร หรือมาตรฐานสากล</li> </ul>
<p><b>ระดับที่ ๕: แสดงสมรรถนะระดับที่ ๔ และแปรความเสี่ยงให้เป็นโอกาสในการดำเนินงาน</b></p> <ul style="list-style-type: none"> <li>• พิจารณาความเสี่ยงด้วยมุมมองใหม่ และหาวิธีแปรความเสี่ยงที่มีอยู่ หรือที่คาดการณ์ไว้ให้เป็นโอกาสในการดำเนินงาน</li> <li>• ใช้ความเสี่ยงทางการดำเนินงานขององค์กรเป็นเหตุผล หรือแรงกระตุ้นผลักดันให้เกิดการปรับเปลี่ยนใหม่ๆ เพื่อสร้างสรรค์นวัตกรรมใหม่ๆ ที่เป็นโอกาสในการแข่งขันขององค์กร</li> </ul>

## การบริหารทรัพยากร (Resource Management-RM)

<p><b>คำจำกัดความ:</b>การตระหนักเสมอถึงความคุ้มค่าระหว่างทรัพยากร (งบประมาณ เวลา กำลังคน เครื่องมือ อุปกรณ์ ฯลฯ) ที่ลงทุนไปหรือที่ใช้การปฏิบัติการกิจ (Input) กับผลลัพธ์ที่ได้ (Output) และพยายามปรับปรุงหรือลดขั้นตอนการปฏิบัติงาน เพื่อพัฒนาให้การปฏิบัติงานเกิดความคุ้มค่าและมีประสิทธิภาพสูงสุด อาจหมายรวมถึงความสามารถในการจัดความสำคัญในการใช้เวลา ทรัพยากร และข้อมูลอย่างเหมาะสม และประหยัดค่าใช้จ่ายสูงสุด</p>
<p><b>ระดับที่ ๐: ไม่แสดงสมรรถนะด้านนี้อย่างชัดเจน</b></p>
<p><b>ระดับที่ ๑: ปฏิบัติงานโดยคำนึงถึงความคุ้มค่าและค่าใช้จ่ายที่เกิดขึ้น</b></p> <ul style="list-style-type: none"><li>•ตระหนักถึงความคุ้มค่าและค่าใช้จ่ายต่างๆ ที่จะเกิดขึ้นในการปฏิบัติงาน</li><li>•ปฏิบัติงานตามกระบวนการขั้นตอนที่กำหนดไว้ เพื่อให้สามารถใช้ทรัพยากรไม่เกินขอบเขตที่กำหนด</li></ul>
<p><b>ระดับที่ ๒: แสดงสมรรถนะระดับที่ ๑และปฏิบัติงานโดยคำนึงถึงค่าใช้จ่ายที่เกิดขึ้น และมีความพยายามที่จะลดค่าใช้จ่ายเบื้องต้น</b></p> <ul style="list-style-type: none"><li>•ตระหนักและควบคุมค่าใช้จ่ายที่เกิดขึ้นในการปฏิบัติงานโดยมีความพยายามที่จะลดค่าใช้จ่ายต่างๆ ที่จะเกิดขึ้น</li><li>•จัดสรรงบประมาณ ค่าใช้จ่าย ทรัพยากรที่มีอยู่อย่างจำกัดให้คุ้มค่าและเกิดประโยชน์ในการปฏิบัติงานอย่างสูงสุด</li></ul>
<p><b>ระดับที่ ๓: แสดงสมรรถนะระดับที่ ๒และกำหนดการใช้ทรัพยากรให้สัมพันธ์กับผลลัพธ์ที่ต้องการ</b></p> <ul style="list-style-type: none"><li>•ประเมินผลควมมีประสิทธิภาพของการดำเนินงานที่ผ่านมาเพื่อปรับปรุงการจัดสรรทรัพยากรให้ได้ผลผลิตที่เพิ่มขึ้น หรือมีการทำงานที่มีประสิทธิภาพมากขึ้น หรือมีค่าใช้จ่ายที่ลดลง</li><li>•ระบุข้อบกพร่อง วิเคราะห์ข้อดี ข้อเสียของกระบวนการการทำงานและกำหนดการใช้ทรัพยากรที่สัมพันธ์กับผลลัพธ์ที่ต้องการโดยมองผลประโยชน์ของ องค์กรเป็นหลัก</li></ul>
<p><b>ระดับที่ ๔: แสดงสมรรถนะระดับที่ ๓และเชื่อมโยงหรือประสานการบริหารทรัพยากรร่วมกันระหว่างหน่วยงานเพื่อให้เกิดการใช้ทรัพยากรที่คุ้มค่าสูงสุด</b></p> <ul style="list-style-type: none"><li>•เลือกปรับปรุงกระบวนการทำงานที่เกิดประสิทธิภาพสูงสุดกับหลายหน่วยงาน และไม่กระทบกระบวนการทำงานต่างๆ ภายใน องค์กร</li><li>•วางแผนและเชื่อมโยงภารกิจของหน่วยงานตนเองกับหน่วยงานอื่น (Synergy) เพื่อให้การใช้ทรัพยากรของหน่วยงานที่เกี่ยวข้องทั้งหมดเกิดประโยชน์สูงสุด</li><li>•กำหนดและ/หรือสื่อสารกระบวนการการบริหารทรัพยากรที่สอดคล้องกันทั่วทั้งองค์กร เพื่อเพิ่มขีดความสามารถขององค์กร</li></ul>
<p><b>ระดับที่ ๕: แสดงสมรรถนะระดับที่ ๔และเสนอกระบวนการใหม่ๆ ในการทำงานให้มีประสิทธิภาพยิ่งขึ้นเพื่อให้เกิดการพัฒนาที่ยั่งยืน</b></p> <ul style="list-style-type: none"><li>•พัฒนากระบวนการใหม่ๆ โดยอาศัยวิสัยทัศน์ ความเชี่ยวชาญ และประสบการณ์ต่างๆ มาประยุกต์ในกระบวนการทำงาน เพื่อลดภาระการบริหารงานให้สามารถดำเนินงานได้อย่างมีประสิทธิภาพสูงสุด</li><li>•สามารถเพิ่มผลผลิตหรือสร้างสรรค์งานใหม่ ที่โดดเด่นแตกต่างให้กับหน่วยงาน และองค์กร โดยใช้ทรัพยากรเท่าเดิม</li></ul>

## การมุ่งความปลอดภัยและการระวังภัย (Safety Mind-SM)

<p><b>คำจำกัดความ:</b> ความมุ่งมั่นที่จะให้ความสำคัญกับความปลอดภัย การระวังภัย รวมทั้งการป้องกันภัยต่างๆ ที่อาจจะเกิดขึ้น โดยรับรู้และตระหนักถึงความสำคัญในการป้องกันภัย เหตุอันตราย และสาธารณภัยต่างๆ ตั้งแต่การปฏิบัติตนในชีวิตประจำวันทั่วไป รวมถึงการดำเนินกิจกรรมในการปฏิบัติงาน และตระหนักถึงความสำคัญในการช่วยเหลือ การบรรเทาทุกข์ การฟื้นฟูผู้ประสบภัยให้ได้รับการดูแลอย่างมีประสิทธิภาพ รวมถึงการสนับสนุนและเสริมสร้างวัฒนธรรมความปลอดภัยและการระวังภัยต่างๆ ให้เกิดขึ้นในระดับหน่วยงาน องค์กร ชุมชน และสังคมในระยะยาว</p>
<p><b>ระดับที่ ๐: ไม่แสดงสมรรถนะด้านนี้อย่างชัดเจน</b></p>
<p><b>ระดับที่ ๑: ตระหนักถึงความสำคัญด้านความปลอดภัย และผลเสียของการเกิดเหตุอันตราย สาธารณภัย รวมถึงสามารถอธิบายได้ถึงวิธีการจัดการเพื่อแก้ไข และการป้องกันเหตุไม่ปลอดภัยต่างๆ</b></p> <ul style="list-style-type: none"><li>•ให้ความสนใจกับปัจจัยต่าง ๆ รอบตัว ที่อาจเป็นต้นเหตุของการเกิดภัย และความไม่ปลอดภัยต่าง ๆ รวมถึงสนใจในที่มาของเหตุการณ์ความไม่ปลอดภัย/ปัญหาสาธารณภัยที่เกิดขึ้น โดยสามารถอธิบายถึงสาเหตุของความไม่ปลอดภัยดังกล่าว</li><li>•รู้วิธีการจัดการกับความเสี่ยงที่จะทำให้เกิดภัย การป้องกัน และวิธีแก้ไขปัญหาความไม่ปลอดภัย หรือเพื่อมิให้ภัยลุกลามขยายวงกว้างจนกลายเป็นปัญหาสาธารณภัย</li><li>•ชวนขอความช่วยเหลือเพิ่มเติมเกี่ยวกับการป้องกันและแก้ไขปัญหาคือ สาธารณภัย รวมถึงความรู้ในการป้องกันและแก้ไขปัญหาความไม่ปลอดภัยต่าง ๆ</li><li>•เข้าร่วมกิจกรรมการเรียนรู้ การแลกเปลี่ยนความรู้ และการรณรงค์เพื่อพฤติกรรมที่ปลอดภัยต่าง ๆ</li></ul>
<p><b>ระดับที่ ๒: แสดงสมรรถนะระดับที่ ๑ และแสดงออกให้เห็นถึงความเป็นผู้ไม่ประมาท รอบคอบ ระแวดระวังภัย และความไม่ปลอดภัยต่างๆ ที่อาจเกิดขึ้น ทั้งกับตัวเองหรือผู้ร่วมงาน และสามารถประยุกต์ใช้ความรู้และทรัพยากรที่มีอยู่ในการป้องกันและแก้ไขปัญหาความไม่ปลอดภัยได้</b></p> <ul style="list-style-type: none"><li>•กระทำการใดๆ ด้วยความรอบคอบ ไม่ประมาท เพื่อให้เกิดความปลอดภัย ทั้งในการดำเนินกิจกรรมส่วนตัวในชีวิตประจำวัน และการปฏิบัติงาน</li><li>•โน้มน้าวชักชวนเพื่อนร่วมงานและผู้เกี่ยวข้องให้ตระหนักถึงคุณประโยชน์ของความปลอดภัยอย่างแท้จริง ชี้ให้เห็นถึงอันตรายและผลเสียของการกระทำที่ไม่ปลอดภัยที่อาจการลุกลามขยายวงกว้างจนกลายเป็นปัญหาสาธารณภัย</li><li>•ชี้แนะแนวทางการปฏิบัติแก่เพื่อนร่วมงานและผู้เกี่ยวข้องให้มีพฤติกรรมที่ปลอดภัย</li><li>•สามารถประยุกต์ใช้ความรู้ในการป้องกันมิให้เกิดภัย รวมถึงประยุกต์ใช้ความรู้และทรัพยากรที่มีอยู่ในการแก้ไขปัญหาความไม่ปลอดภัย เพื่อมิให้ลุกลามขยายวงกว้างจนกลายเป็นปัญหาสาธารณภัย</li></ul>
<p><b>ระดับที่ ๓: แสดงสมรรถนะระดับที่ ๒ และวิเคราะห์ สังเคราะห์ มองเห็นทางเลือกในการนำวิธีการบริหารจัดการสาธารณภัยที่เหมาะสมมาปรับใช้ให้ได้ประโยชน์สูงสุด</b></p> <ul style="list-style-type: none"><li>•มองเห็นทางเลือกในการนำวิธีการบริหารจัดการสาธารณภัยที่เหมาะสมมาปรับใช้ให้ได้ประโยชน์สูงสุด</li><li>•สามารถวิเคราะห์สภาพปัญหาในการบริหารจัดการสาธารณภัยที่เป็นอยู่ อธิบายให้เห็นต่าง ๆ ในประเด็นปัญหาของการป้องกันและบรรเทาสาธารณภัย และระบบการบริหารจัดการในปัจจุบันได้อย่างถูกต้อง</li><li>•หมั่นวิเคราะห์ และมองหาแนวโน้ม ช่องโหว่ ข้อบกพร่อง ฯลฯ ทั้งจากปัจจัยภายในและภายนอกองค์กร อันจะทำให้เกิดปัญหาการบริหารจัดการสาธารณภัย และดำเนินการแก้ไขหรือเตรียมหาทางรับมือกับปัญหานั้น</li><li>•ติดตาม ประเมิน และปฏิบัติงานเชิงรุกเพื่อเตรียมความพร้อมในการรับมือกับทุกสถานการณ์ความไม่ปลอดภัย/ปัญหาสาธารณภัยที่เกิดขึ้น ที่อาจเกิดขึ้นอย่างสม่ำเสมอ</li><li>•สามารถจัดการกับปัญหาสาธารณภัยประเภทต่างๆ ที่มีความซับซ้อนได้ ทั้งในแง่ของการป้องกัน การช่วยเหลือ บรรเทา รวมถึงการฟื้นฟู</li></ul>



**ระดับที่ ๔: แสดงสมรรถนะระดับที่ ๓ และพัฒนากระบวนการในการบริหารจัดการสาธารณสุขที่เหมาะสมและเกิดประสิทธิภาพสูงสุด**

- สังเคราะห์องค์ความรู้ด้านการบริหารจัดการสาธารณสุข เพื่อให้ได้นวัตกรรมหรือรูปแบบในการบริหารจัดการสาธารณสุข ที่เหมาะสมต่อการนำไปใช้ในสถานการณ์ภัยในพื้นที่ต่างๆ ได้อย่างมีประสิทธิภาพและประสิทธิผล
- เสนอแนวทางปฏิบัติในการจัดการกับปัญหาในการป้องกันและบรรเทาสาธารณสุข และถ่ายทอดแบบอย่างที่ดีของการดำเนินงานป้องกันและบรรเทาสาธารณสุขให้ผู้ร่วมงานและผู้เกี่ยวข้องได้รับทราบ เพื่อมุ่งหวังให้ผู้ที่เกี่ยวข้องต่างๆ สามารถดำเนินการบริหารจัดการสาธารณสุขได้อย่างมีประสิทธิภาพสูงสุด
- มุ่งปรับปรุง และเปลี่ยนแปลงระบบ และวิธีการในการป้องกัน ช่วยเหลือ บรรเทาและฟื้นฟู ให้มีคุณภาพ เพื่อให้ได้สามารถดำเนินการเพื่อสร้างความปลอดภัยให้กับองค์กร ชุมชน หรือสังคมได้อย่างโดดเด่นและเกินกว่าเป้าหมายที่กำหนดไว้

**ระดับที่ ๕: แสดงสมรรถนะระดับที่ ๔ และประเมินคุณค่า และทางเลือก เพื่อกำหนดนโยบายและกลยุทธ์ที่มีผลต่อการบริหารจัดการสาธารณสุขที่มีประสิทธิภาพในระยะยาว**

- สามารถคาดการณ์ปัญหาที่จะเกิดขึ้นในอนาคต สามารถประเมินทรัพยากรต่างๆ ทางด้านการบริหารจัดการสาธารณสุข สำหรับใช้เป็นทางเลือกในการดำเนินการเพื่อการป้องกัน ช่วยเหลือ และฟื้นฟูสภาพจากการเกิดสาธารณสุขได้อย่างเหมาะสมกับสภาพปัญหาและสถานการณ์ความเปลี่ยนแปลงด้านสาธารณสุข
- สนับสนุนให้เกิดบรรยากาศแห่งการเสริมสร้างวัฒนธรรมความปลอดภัยขึ้นในหน่วยงานหรือขอบเขตที่รับผิดชอบอันเป็นประโยชน์ต่อการบริหารจัดการสาธารณสุขที่มีประสิทธิภาพในระยะยาว
- สนับสนุนให้เกิดการบูรณาการการป้องกันและบรรเทาสาธารณสุขเข้ากับทุกกิจกรรมการทำงาน
- สนับสนุนการจัดการความรู้ เพื่อพัฒนาบุคลากรให้มีองค์ความรู้ที่เพียงพอต่อการขับเคลื่อนองค์กร
- สนับสนุนให้มีการเผยแพร่ประชาสัมพันธ์เพื่อเสริมสร้างวัฒนธรรมความปลอดภัยให้เกิดขึ้นในระดับชุมชนและสังคม
- เป็นแบบอย่างที่ดีของการมีจิตสำนึกความปลอดภัย ทั้งพฤติกรรมการทำงาน การดำเนินกิจกรรมส่วนตัวในชีวิตประจำวัน

## การยึดมั่นในหลักเกณฑ์ (Acts with Integrity-AI)

<p><b>คำจำกัดความ:</b>เจตนาที่จะกำกับดูแลให้ผู้อื่นหรือหน่วยงานอื่นปฏิบัติตามมาตรฐาน กฏระเบียบข้อบังคับที่กำหนดไว้โดยอาศัยอำนาจตามระเบียบ กฎหมาย หรือตามหลักแนวทางในวิชาชีพของตนที่มีอยู่อย่างเหมาะสมและมีประสิทธิภาพโดยมุ่งประโยชน์ขององค์กร สังคม และประเทศโดยรวมเป็นสำคัญ ความสามารถนี้อาจรวมถึงการยื่นหยัดในสิ่งที่ถูกต้องและความเด็ดขาดในการจัดการกับบุคคลหรือหน่วยงานที่ฝ่าฝืนกฎเกณฑ์ ระเบียบหรือมาตรฐานที่ตั้งไว้</p>
<p><b>ระดับที่ ๐: ไม่แสดงสมรรถนะด้านนี้อย่างชัดเจน</b></p>
<p><b>ระดับที่ ๑: กระทำสิ่งต่างๆ ตามมาตรฐาน หรือตามกฏระเบียบข้อบังคับที่กำหนดไว้</b></p> <ul style="list-style-type: none"><li>•ปฏิบัติหน้าที่ด้วยความโปร่งใส ถูกต้องทั้งตามหลักกฎหมายระเบียบข้อบังคับที่กำหนดไว้</li><li>•ยึดถือหลักการและแนวทางตามหลักวิชาชีพอย่างสม่ำเสมอ</li><li>•เปิดเผยข้อมูลหรือเหตุผลอย่างตรงไปตรงมา</li></ul>
<p><b>ระดับที่ ๒: แสดงสมรรถนะระดับที่ ๑และยึดมั่นในแนวทางหรือขอบเขตข้อจำกัดในการกระทำสิ่งต่างๆ</b></p> <ul style="list-style-type: none"><li>•ปฏิเสธข้อเรียกร้องของผู้อื่นหรือหน่วยงานที่เกี่ยวข้อง ที่ขาดเหตุผลหรือผิดกฏระเบียบหรือแนวทางนโยบายที่วางไว้</li><li>•ดำเนินการอย่างไม่บิดเบือน โดยไม่อ้างข้อยกเว้นให้ตนเองหรือผู้ใต้บังคับบัญชาหรือคนรู้จักหรือหน่วยงานภายใต้การดูแลหากมีการดำเนินงานที่ยอมรับไม่ได้</li></ul>
<p><b>ระดับที่ ๓: แสดงสมรรถนะระดับที่ ๒และติดตามควบคุมให้ปฏิบัติตามมาตรฐานหรือตามกฎหมายข้อบังคับ</b></p> <ul style="list-style-type: none"><li>•หมั่นควบคุมตรวจตราการดำเนินการของหน่วยงานที่ดูแลรับผิดชอบให้เป็นไปอย่างถูกต้องตามกฏระเบียบหรือแนวทางนโยบายที่วางไว้</li><li>•ออกคำเตือนหรือพยายามประนีประนอมอย่างชัดแจ้งว่าจะเกิดอะไรขึ้นหากผลงานไม่ได้มาตรฐานที่กำหนดไว้หรือกระทำการละเมิดกฏระเบียบหรือแนวทางนโยบายที่วางไว้</li></ul>
<p><b>ระดับที่ ๔: แสดงสมรรถนะระดับที่ ๓และรับผิดชอบในสิ่งที่อยู่ในการดูแล</b></p> <ul style="list-style-type: none"><li>•กล้าตัดสินใจในหน้าที่ โดยสั่ง ต่อรองหรือประนีประนอมให้บุคคลหรือหน่วยงานที่ฝ่าฝืนกฎเกณฑ์ ระเบียบ นโยบายหรือมาตรฐานที่ตั้งไว้ไปปรับปรุงผลงานในเชิงปริมาณหรือคุณภาพให้เข้าเกณฑ์มาตรฐาน แม้ว่าผลของการตัดสินใจอาจสร้างศัตรูหรือก่อความไม่พึงพอใจให้แก่ผู้ที่เกี่ยวข้องหรือเสียประโยชน์</li><li>•กล้ายอมรับความผิดพลาดและจัดการความผิดพลาดที่จัดทำลงไป</li></ul>
<p><b>ระดับที่ ๕: แสดงสมรรถนะระดับที่ ๔และจัดการกับผลงานไม่ดีหรือสิ่งผิดกฏระเบียบอย่างเด็ดขาดตรงไปตรงมา</b></p> <ul style="list-style-type: none"><li>•ใช้วิธีเผชิญหน้าอย่างเปิดเผยตรงไปตรงมาเมื่อผู้อื่นหรือหน่วยงานภายใต้การกำกับดูแล มีปัญหาผลงานไม่ดีหรือทำผิดกฏระเบียบอย่างร้ายแรง</li><li>•ยื่นหยัดพิทักษ์ผลประโยชน์ตามกฎเกณฑ์ขององค์กร แม้ในสถานการณ์ที่อาจเสี่ยงต่อความมั่นคงในตำแหน่งหน้าที่การงาน หรืออาจเสี่ยงภัยต่อชีวิต</li></ul>

## การวางแผนและการจัดการ(Planning and Organizing-PO)

<p><b>คำจำกัดความ:</b>ความสามารถในการวางแผนอย่างเป็นหลักการ โดยเน้นให้สามารถนำไปปฏิบัติได้จริงและถูกต้อง รวมถึงความสามารถในการบริหารจัดการโครงการต่างๆ ในความรับผิดชอบให้สามารถบรรลุเป้าหมายที่กำหนดไว้อย่างมีประสิทธิภาพสูงสุด</p>
<p><b>ระดับที่ ๐: ไม่แสดงสมรรถนะด้านนี้อย่างชัดเจน</b></p>
<p><b>ระดับที่ ๑: วางแผนงานออกเป็นส่วนย่อยๆ</b></p> <ul style="list-style-type: none"> <li>•วางแผนงานเป็นขั้นตอนอย่างชัดเจน มีผลลัพธ์ สิ่งที่ต้องจัดเตรียม และกิจกรรมต่างๆ ที่จะเกิดขึ้นอย่างถูกต้อง</li> </ul>
<p><b>ระดับที่ ๒: แสดงสมรรถนะระดับที่ ๑และเห็นลำดับความสำคัญหรือความเร่งด่วนของงาน</b></p> <ul style="list-style-type: none"> <li>•วางแผนงานได้โดยจัดเรียงงาน หรือกิจกรรมต่างๆ ตามลำดับความสำคัญหรือความเร่งด่วน</li> <li>•จัดลำดับของงานและผลลัพธ์ในโครงการเพื่อให้สามารถจัดการโครงการให้บรรลุตามแผนและเวลาที่วางไว้ได้</li> <li>•วิเคราะห์หาข้อดี ข้อเสียและผลต่อเนื่องของแผนงานที่วาง เพื่อสามารถวางแผนงานใหม่ได้อย่างมีประสิทธิภาพมากขึ้น</li> </ul>
<p><b>ระดับที่ ๓: แสดงสมรรถนะระดับที่ ๒และวางแผนหรือเชื่อมโยงงานหรือกิจกรรมต่างๆ ที่มีความซับซ้อนเพื่อให้บรรลุตามแผนที่กำหนดไว้ได้</b></p> <ul style="list-style-type: none"> <li>•วางแผนงานโดยกำหนดกิจกรรม ขั้นตอนการดำเนินงานต่างๆ ที่มีผู้เกี่ยวข้องหลายฝ่ายได้อย่างมีประสิทธิภาพ</li> <li>•วางแผนงานที่มีความเชื่อมโยงหรือซับซ้อนกันหลายๆ งานหรือหลายๆ โครงการโดยกำหนดกิจกรรม ขั้นตอนการดำเนินงานต่างๆ ที่สนับสนุนและไม่ขัดแย้งกันได้อย่างมีประสิทธิภาพ</li> </ul>
<p><b>ระดับที่ ๔: แสดงสมรรถนะระดับที่ ๓และสามารถคาดการณ์ล่วงหน้าเกี่ยวกับปัญหา/งานและเตรียมทางเลือกสำหรับการป้องกัน/แก้ไขปัญหาที่เกิดขึ้น</b></p> <ul style="list-style-type: none"> <li>•วางแผนงานที่ซับซ้อนโดยกำหนดกิจกรรม ขั้นตอนการดำเนินงานต่างๆ ที่มีหน่วยงานหรือผู้เกี่ยวข้องหลายฝ่าย รวมถึงคาดการณ์ปัญหา อุปสรรค และวางแผนแนวทางป้องกันแก้ไขไว้ล่วงหน้า อีกทั้งเสนอแนะทางเลือกและข้อดีข้อเสียไว้ให้</li> <li>•เตรียมแผนรับมือกับสิ่งไม่คาดการณ์ไว้ได้อย่างรัดกุมและมีประสิทธิภาพ</li> <li>•วางแผนงานที่มีความเชื่อมโยงหรือซับซ้อนกันหลายๆ งานหรือหลายๆ โครงการโดยกำหนดกิจกรรม ขั้นตอนการดำเนินงานต่างๆ ที่สนับสนุนและไม่ขัดแย้งกันได้อย่างมีประสิทธิภาพ</li> </ul>
<p><b>ระดับที่ ๕: แสดงสมรรถนะระดับที่ ๔และปรับกลยุทธ์ในแผนให้เข้ากับสถานการณ์เฉพาะหน้านั้นอย่างเป็นระบบ</b></p> <ul style="list-style-type: none"> <li>•ปรับกลยุทธ์และวางแผนอย่างรัดกุมและเป็นระบบให้เข้ากับสถานการณ์ที่เกิดขึ้นอย่างไม่คาดคิด เพื่อแก้ปัญหา อุปสรรค หรือสร้างโอกาสนั้นอย่างมีประสิทธิภาพสูงสุดและให้สามารถบรรลุวัตถุประสงค์เป้าหมายที่กำหนดไว้อย่างมีประสิทธิภาพสูงสุด</li> </ul>

## การวิเคราะห์และการบูรณาการ (Synthesis Thinking -ST)

<p><b>คำจำกัดความ:</b>ความสามารถในการคิดวิเคราะห์และทำความเข้าใจในเชิงสังเคราะห์ รวมถึงการมองภาพรวมขององค์กร จนได้เป็นกรอบความคิดหรือแนวคิดใหม่ อันเป็นผลมาจากการสรุปรูปแบบ ประยุกต์แนวทางต่างๆ จากสถานการณ์หรือข้อมูลหลากหลาย และนานาทัศนะ</p>
<p><b>ระดับที่ ๐: ไม่แสดงสมรรถนะด้านนี้อย่างชัดเจน</b></p>
<p><b>ระดับที่ ๑: เข้าใจแผนและนโยบายขององค์กรหรือหน่วยงานต่างๆ ในองค์กร</b></p> <ul style="list-style-type: none"> <li>• เข้าใจนโยบาย กลยุทธ์ของหน่วยงาน หรือองค์กร และสามารถนำความเข้าใจนั้นมาวิเคราะห์ปัญหา อุปสรรค โอกาสของหน่วยงาน หรือองค์กรออกเป็นประเด็นย่อยๆ ได้</li> </ul>
<p><b>ระดับที่ ๒: แสดงสมรรถนะระดับที่ ๑และประยุกต์ความเข้าใจ รูปแบบหรือประสบการณ์ไปสู่ข้อเสนอหรือแนวทางต่างๆ ในงาน</b></p> <ul style="list-style-type: none"> <li>• สามารถระบุปัญหาในสถานการณ์ปัจจุบันที่อาจมีความคล้ายคลึง หรือต่างจากประสบการณ์ที่เคยประสบมาใช้กำหนดข้อเสนอหรือแนวทาง (Implication) เชิงกลยุทธ์ที่สนับสนุนให้องค์กรหรือหน่วยงานต่างๆ ที่เกี่ยวข้องบรรลุภารกิจที่กำหนดไว้หรือให้ปฏิบัติการได้เหมาะสมกับสถานการณ์ที่เกิดขึ้นได้</li> </ul>
<p><b>ระดับที่ ๓: แสดงสมรรถนะระดับที่ ๒และประยุกต์ทฤษฎีหรือแนวคิดซับซ้อนในการพิจารณาสถานการณ์ หรือกำหนดแผนงานหรือข้อเสนอต่างๆ</b></p> <ul style="list-style-type: none"> <li>• ประยุกต์ทฤษฎี หรือแนวคิดซับซ้อนที่มีฐานมาจากองค์ความรู้หรือข้อมูลเชิงประจักษ์ ในการพิจารณาสถานการณ์ แยกแยะข้อดีข้อเสียของประเด็นต่างๆ ในการปฏิบัติงานขององค์กรหรือหน่วยงานที่ตนดูแลรับผิดชอบอยู่</li> <li>• สามารถใช้แนวคิดต่างๆ ที่เรียนรู้มาเชื่อมโยงอธิบายเหตุผลความเป็นมา แยกแยะข้อดี และข้อเสียของปัญหา สถานการณ์ ฯลฯ เป็นประเด็นต่างๆ ได้อย่างมีเหตุมีผล</li> <li>• ประยุกต์ Best Practice หรือผลการวิจัยต่างๆ มากำหนดโครงการหรือแผนงานที่ผลสัมฤทธิ์มีประโยชน์ต่อองค์กรหรืองานที่ตนดูแลรับผิดชอบอยู่</li> </ul>
<p><b>ระดับที่ ๔: แสดงสมรรถนะระดับที่ ๓และเชื่อมโยงสถานการณ์ในประเทศและต่างประเทศเพื่อกำหนดแผนได้อย่างทะลุปรุโปร่ง</b></p> <ul style="list-style-type: none"> <li>• ประเมินและสังเคราะห์สถานการณ์ ประเด็น หรือปัญหาทางเศรษฐกิจ สังคม การเมืองภายในประเทศและต่างประเทศที่ซับซ้อนด้วยกรอบแนวคิดและวิธีพิจารณาแบบมองภาพองค์รวม เพื่อใช้ในการกำหนดแผนหรือนโยบายขององค์กรหรือหน่วยงานที่ตนดูแลรับผิดชอบอยู่</li> <li>• ระบุได้ว่าอะไรเป็นเหตุเป็นผลแก่กันสถานการณ์หนึ่งๆ ในระดับหน่วยงาน/องค์กร/ประเทศ แล้วแยกแยะข้อดีข้อเสียของประเด็นต่างๆ รวมถึงอธิบายชี้แจงสถานการณ์ที่ซับซ้อนดังกล่าวให้สามารถเป็นที่เข้าใจได้</li> </ul>
<p><b>ระดับที่ ๕: แสดงสมรรถนะระดับที่ ๔และสร้างสรรค์และบูรณาการองค์ความรู้ใหม่มาใช้ในการงานกลยุทธ์</b></p> <ul style="list-style-type: none"> <li>• สร้างสรรค์และบูรณาการองค์ความรู้ใหม่มาใช้ในการงานกลยุทธ์ โดยพิจารณาจากบริบทประเทศไทยและระบบอุตสาหกรรมในภาพรวมและปรับให้เหมาะสม ปฏิบัติได้จริง</li> <li>• วิเคราะห์ปัญหาในแง่มุมที่ลึกซึ้งถึงปรัชญาแนวคิดเบื้องหลังของประเด็นหรือทางเลือกต่างๆ ที่ซับซ้อน อันนำไปสู่การประดิษฐ์คิดค้น การสร้างสรรค์และนำเสนอรูปแบบ วิธี ตลอดจนองค์ความรู้ใหม่ที่ไม่เคยปรากฏมาก่อนและเป็นประโยชน์ต่อองค์กร หรือสังคมและประเทศชาติโดยรวม</li> </ul>

## การสร้างให้เกิดการมีส่วนร่วมในทุกภาคส่วน (Building Participation-BP)

<p><b>คำจำกัดความ:</b> การตระหนัก เต็มใจ ยอมรับ และเปิดโอกาสให้ผู้อื่น ประชาชน เครือข่าย กลุ่มบุคคล หรือหน่วยงานต่างๆ เข้ามามีส่วนร่วมในการดำเนินงานของหน่วยงาน หรือองค์กร เพื่อสร้างและส่งเสริมให้เกิดกระบวนการและกลไกการมีส่วนร่วมของทุกภาคส่วนอย่างแท้จริงและยั่งยืน</p>
<p><b>ระดับที่ ๐: ไม่แสดงสมรรถนะด้านนี้อย่างชัดเจน</b></p>
<p><b>ระดับที่ ๑: ตระหนักและเห็นความสำคัญและประโยชน์ของการมีส่วนร่วมของทุกภาคส่วน</b></p> <ul style="list-style-type: none"><li>•ตระหนักและเห็นความสำคัญของการมีส่วนร่วมในการดำเนินงานต่างๆ ของหน่วยงาน หรือองค์กร</li><li>•สนับสนุนให้ผู้อื่น ประชาชน เครือข่าย กลุ่มบุคคล หรือหน่วยงานต่างๆ เห็นความสำคัญและประโยชน์ของการมีส่วนร่วมในการจัดการปัญหาต่างๆ ที่เกี่ยวข้อง</li><li>•เชื่อมั่นในข้อดีและประโยชน์ของการมีส่วนร่วมของผู้อื่น ประชาชน เครือข่าย กลุ่มบุคคล หรือหน่วยงานต่างๆ จะช่วยให้การดำเนินงานของหน่วยงาน หรือองค์กรประสบความสำเร็จได้</li></ul>
<p><b>ระดับที่ ๒: แสดงสมรรถนะระดับที่ ๑ และเปิดโอกาสให้ทุกภาคส่วนเข้ามามีส่วนร่วมในการแสดงความคิดเห็น หรือดำเนินงานต่างๆ ร่วมกัน</b></p> <ul style="list-style-type: none"><li>•เปิดใจ เต็มใจ และยอมรับให้ผู้อื่น ประชาชน เครือข่าย กลุ่มบุคคล หรือหน่วยงานต่างๆ เข้ามีส่วนร่วมในการแสดงความคิดเห็น ข้อมูล หรือแสดงศักยภาพในการดำเนินงานต่างๆ ที่เกี่ยวข้องของหน่วยงาน หรือองค์กร</li><li>•เปิดโอกาสให้ผู้อื่น ประชาชน เครือข่าย กลุ่มบุคคล หรือหน่วยงานต่างๆ ได้เข้ามามีส่วนร่วมในการดำเนินงานต่างๆ ที่เกี่ยวข้อง เพื่อส่งเสริมให้เกิดการมีส่วนร่วมในการดำเนินงานมากขึ้น</li><li>•รับฟังความคิดเห็น คำแนะนำ ตลอดจนข้อเสนอแนะต่างๆ จากผู้อื่น ประชาชน เครือข่าย กลุ่มบุคคล หรือหน่วยงานต่างๆ เพื่อสร้างการมีส่วนร่วมในการดำเนินงานต่างๆ</li></ul>
<p><b>ระดับที่ ๓: แสดงสมรรถนะระดับที่ ๒ และประยุกต์ เชื่อมโยง และต่อยอดความคิดเห็นของทุกภาคส่วน และร่วมตัดสินใจการดำเนินการต่างๆ ให้เกิดผลสัมฤทธิ์สูงสุด</b></p> <ul style="list-style-type: none"><li>•ประยุกต์ เชื่อมโยง และต่อยอดความคิดเห็น ข้อมูล และศักยภาพของการดำเนินงานต่างๆ ที่เกี่ยวข้องของการมีส่วนร่วมจากผู้อื่น เครือข่ายภาคี หรือหน่วยงานต่างๆ เพื่อให้เกิดประโยชน์และผลสัมฤทธิ์สูงสุด</li><li>•วิเคราะห์ ปรับปรุง และขยายขอบเขตการมีส่วนร่วมในวงกว้างมากขึ้น เพื่อให้เกิดการมีส่วนร่วมในทุกภาคส่วนอย่างแท้จริง</li><li>•ผสมผสาน (Integrate) ความคิดเห็น คำแนะนำ ตลอดจนข้อเสนอแนะต่างๆ จากทุกภาคส่วน และหาผลสรุปร่วมกัน รวมทั้งให้ทุกภาคส่วนได้ร่วมตัดสินใจ (Decision Making) ในการดำเนินการต่างๆ เพื่อสร้างการมีส่วนร่วมของทุกภาคส่วนอย่างแท้จริง</li></ul>
<p><b>ระดับที่ ๔: แสดงสมรรถนะระดับที่ ๓ และรวมพลังทุกภาคส่วนและผลักดันให้เกิดผลกระทบในวงกว้าง และเกิดประโยชน์อย่างแท้จริง</b></p> <ul style="list-style-type: none"><li>•เป็นตัวกลาง หรือศูนย์กลางในการรวมพลังทุกภาคส่วนและผลักดันการดำเนินการต่างๆ ร่วมกัน เพื่อให้เกิดผลกระทบ (Impact) ในวงกว้าง และเกิดประโยชน์แก่หน่วยงาน องค์กร ประชาชน หรือสังคม</li><li>•วางแผนและกำหนดแนวทาง กระบวนการ และกลไกการมีส่วนร่วมของทุกภาคส่วน รวมทั้งประเมินศักยภาพของทุกภาคส่วนอย่างรอบด้าน เพื่อให้แน่ใจว่าสามารถถึงการมีส่วนร่วมและศักยภาพในการดำเนินงานต่างๆ ให้เกิดผลกระทบในวงกว้างที่มีประโยชน์อย่างแท้จริง</li></ul>
<p><b>ระดับที่ ๕: แสดงสมรรถนะระดับที่ ๔ และสร้างวัฒนธรรมและบรรยากาศของการมีส่วนร่วมอย่างแท้จริง เป็นระบบ และยั่งยืน</b></p> <ul style="list-style-type: none"><li>•สร้างวัฒนธรรมและบรรยากาศของการมีส่วนร่วมให้เกิดขึ้นภายในองค์กรอย่างเป็นรูปธรรมและยั่งยืน เพื่อส่งเสริมให้เกิดกระบวนการและกลไกการมีส่วนร่วมในการดำเนินงานต่างๆ ที่เกี่ยวข้องอย่างมีประสิทธิภาพสูงสุด</li><li>•ส่งเสริม สนับสนุน และดำเนินการอย่างเป็นรูปธรรม เพื่อธรรมาภิบาลและผลักดันกระบวนการและกลไกการมีส่วนร่วมของทุกภาคส่วน เพื่อให้เกิดผลสัมฤทธิ์ต่อประชาชน สังคม และประเทศชาติอย่างแท้จริงและยั่งยืน</li></ul>

## การสังเคราะห์ความรู้และความเชี่ยวชาญในสายอาชีพ (Collecting Professional Knowledge and Expertise-CPKE)

<p><b>คำจำกัดความ:</b> ความขวนขวาย สนใจใฝ่รู้ เพื่อสังเคราะห์พัฒนาศักยภาพ ความรู้ความสามารถของตนในการปฏิบัติงาน ด้วยการศึกษา ค้นคว้าหาความรู้ พัฒนาตนเองอย่างต่อเนื่อง อีกทั้งรู้จักพัฒนา ปรับปรุง ประยุกต์ใช้ความรู้เชิงวิชาการและเทคโนโลยีต่างๆ เข้ากับการปฏิบัติงานให้เกิดผลสัมฤทธิ์</p>
<p><b>ระดับที่ ๐: ไม่แสดงสมรรถนะด้านนี้อย่างชัดเจน</b></p>
<p><b>ระดับที่ ๑: แสดงความสนใจและติดตามความรู้ใหม่ๆ ในสาขาอาชีพของตน/ที่เกี่ยวข้อง</b></p> <ul style="list-style-type: none"><li>• กระตือรือร้นในการศึกษาหาความรู้ สนใจเทคโนโลยีและองค์ความรู้ใหม่ๆ ในสาขาอาชีพของตน</li><li>• หมั่นทดลองวิธีการทำงานแบบใหม่ เพื่อพัฒนาประสิทธิภาพและความรู้ความสามารถของตนให้ดียิ่งขึ้น</li><li>• ติดตามเทคโนโลยีองค์ความรู้ใหม่ๆ อยู่เสมอด้วยการสืบค้นข้อมูลจากแหล่งต่างๆ ที่จะเป็นประโยชน์ต่อการปฏิบัติงาน</li></ul>
<p><b>ระดับที่ ๒: แสดงสมรรถนะระดับที่ ๑และมีความรู้ในวิชาการ และเทคโนโลยีใหม่ๆ ในสาขาอาชีพของตน</b></p> <ul style="list-style-type: none"><li>• รอบรู้เท่าทันเทคโนโลยีหรือองค์ความรู้ใหม่ๆ ในสาขาอาชีพของตนและที่เกี่ยวข้อง หรืออาจมีผลกระทบต่อการทำงานที่ปฏิบัติหน้าที่ของตน</li><li>• ติดตามแนวโน้มวิทยาการที่ทันสมัย และเทคโนโลยีที่เกี่ยวข้องกับงานอย่างต่อเนื่อง</li></ul>
<p><b>ระดับที่ ๓: แสดงสมรรถนะระดับที่ ๒และสามารถนำความรู้ วิชาการ หรือเทคโนโลยีใหม่ๆ ที่ได้ศึกษามาปรับใช้กับการทำงาน</b></p> <ul style="list-style-type: none"><li>• เข้าใจประเด็นหลักๆ นัยสำคัญ และผลกระทบของวิทยาการต่างๆ อย่างลึกซึ้ง</li><li>• สามารถนำวิชาการ ความรู้ หรือเทคโนโลยีใหม่ๆ มาประยุกต์ใช้ในการปฏิบัติงานได้</li><li>• สังเคราะห์ความรู้ใหม่ๆ อยู่เสมอ และเล็งเห็นประโยชน์ ความสำคัญขององค์ความรู้ เทคโนโลยีใหม่ๆ ที่จะส่งผลกระทบต่องานของตนในอนาคต</li></ul>
<p><b>ระดับที่ ๔: แสดงสมรรถนะระดับที่ ๓และศึกษา พัฒนาตนเองให้มีความรู้ และความเชี่ยวชาญในงานมากขึ้นทั้งในเชิงลึก และเชิงกว้างอย่างต่อเนื่อง</b></p> <ul style="list-style-type: none"><li>• มีความรู้ความเชี่ยวชาญในเรื่องที่เกี่ยวกับงานหลายด้าน (สหวิทยาการ) และสามารถนำความรู้ไปปรับใช้ให้ปฏิบัติได้อย่างกว้างขวางครอบคลุม</li><li>• สามารถนำความรู้เชิงบูรณาการของตนไปใช้ในการสร้างวิสัยทัศน์ เพื่อการปฏิบัติงานในอนาคต</li><li>• ขวนขวายหาความรู้ที่เกี่ยวข้องกับงานทั้งเชิงลึกและเชิงกว้างอย่างต่อเนื่อง</li></ul>
<p><b>ระดับที่ ๕: แสดงสมรรถนะระดับที่ ๔และสนับสนุนการทำงานของคนในองค์กรที่เน้นความเชี่ยวชาญในวิทยาการด้านต่างๆ</b></p> <ul style="list-style-type: none"><li>• สนับสนุนให้เกิดบรรยากาศแห่งการพัฒนาความเชี่ยวชาญในองค์กร ด้วยการจัดสรรทรัพยากร เครื่องมือ อุปกรณ์ที่เอื้อต่อการพัฒนา</li><li>• ให้การสนับสนุน ชมเชย เมื่อมีผู้แสดงออกถึงความตั้งใจที่จะพัฒนาความเชี่ยวชาญในงาน</li><li>• มีวิสัยทัศน์ในการเล็งเห็นประโยชน์ของเทคโนโลยี องค์ความรู้ หรือวิทยาการใหม่ๆ ต่อการปฏิบัติงานในอนาคต และสนับสนุนส่งเสริมให้มีการนำมาประยุกต์ใช้ในหน่วยงานอย่างต่อเนื่อง</li></ul>

## การให้ความรู้และการสร้างสัมพันธ์ (Providing Knowledge and Building Relationships-PKBR)

<p><b>คำจำกัดความ:</b> มีพฤติกรรมที่มุ่งมั่น และตั้งใจที่จะนำภูมิปัญญา นวัตกรรม เทคโนโลยี ความเชี่ยวชาญ และองค์ความรู้ต่างๆ ไปส่งเสริม สนับสนุน และพัฒนาผู้ประกอบการหรือเครือข่าย ควบคู่ไปกับการสร้าง พัฒนา และรักษาความสัมพันธ์อันดีกับผู้ประกอบการ หรือเครือข่าย เพื่อให้ผู้ประกอบการ หรือเครือข่าย มีความรู้ ความเข้าใจ และสามารถ นำไปใช้พัฒนาหน่วยงานให้มีประโยชน์ อีกทั้งเป็นการเสริมสร้างขีดความสามารถในการแข่งขันอย่างยั่งยืน</p>
<p><b>ระดับที่ ๐: ไม่แสดงสมรรถนะด้านนี้อย่างชัดเจน</b></p> <p><b>ระดับที่ ๑: เข้าใจความจำเป็น ความสำคัญ และ/หรือแสวงหาโอกาส และช่องทางในการให้ความรู้ และการพัฒนาผู้ประกอบการ หรือเครือข่าย</b></p> <ul style="list-style-type: none"> <li>• เข้าใจความจำเป็น และความสำคัญในการให้องค์ความรู้ คำแนะนำ ภูมิปัญญา นวัตกรรม และเทคโนโลยีต่างๆ ที่เป็นประโยชน์แก่ผู้ประกอบการ หรือเครือข่าย เพื่อให้ผู้ประกอบการ หรือเครือข่ายเกิดการเสริมสร้างความรู้ ความเข้าใจ และสามารถนำไปใช้ให้เกิดประโยชน์ในหน่วยงานได้</li> <li>• แสวงหาโอกาส และช่องทางในการให้องค์ความรู้ คำแนะนำ ภูมิปัญญา นวัตกรรม และเทคโนโลยีต่างๆ แก่ผู้ประกอบการ หรือเครือข่าย โดยมีเจตนาที่จะช่วยให้ผู้ประกอบการ หรือเครือข่ายเกิดการพัฒนาคความรู้ ความสามารถ และสามารถเพิ่มขีดความสามารถในการแข่งขันได้</li> </ul>
<p><b>ระดับที่ ๒: แสดงสมรรถนะระดับที่ ๑ และให้องค์ความรู้ ภูมิปัญญา นวัตกรรม และเทคโนโลยีทั่วไปอย่างกว้างๆ แก่ผู้ประกอบการ หรือเครือข่าย</b></p> <ul style="list-style-type: none"> <li>• ริเริ่ม และให้องค์ความรู้ คำแนะนำ ภูมิปัญญา นวัตกรรม และเทคโนโลยีต่างๆ ทั่วไปอย่างกว้างๆ แก่ผู้ประกอบการ หรือเครือข่าย เพื่อให้ผู้ประกอบการ หรือเครือข่ายสามารถนำไปปรับและประยุกต์ใช้ในหน่วยงานให้เกิดประโยชน์</li> </ul>
<p><b>ระดับที่ ๓: แสดงสมรรถนะระดับที่ ๒ และปรับเปลี่ยนเทคนิค และแนวทางในการให้ความรู้ และการพัฒนาได้อย่างถูกต้อง เหมาะสม และสอดคล้องตามความต้องการในการประกอบการอย่างแท้จริง</b></p> <ul style="list-style-type: none"> <li>• ปรับเปลี่ยนเทคนิค วิธีการ รูปแบบ และแนวทางในการพัฒนา และการให้ความรู้ได้ถูกต้อง เหมาะสม และสอดคล้องตามความต้องการ หรือการดำเนินงานทางธุรกิจของผู้ประกอบการ หรือเครือข่ายอย่างแท้จริง</li> <li>• เยี่ยมเยียน ลงพื้นที่ และไปมาหาสู่ผู้ประกอบการ หรือเครือข่ายอย่างสม่ำเสมอ และสามารถให้องค์ความรู้ คำแนะนำ ภูมิปัญญา นวัตกรรม และเทคโนโลยีต่างๆ ได้อย่างถูกต้อง เหมาะสม และสอดคล้องตามความต้องการของผู้ประกอบการ หรือเครือข่ายอย่างแท้จริง</li> </ul>
<p><b>ระดับที่ ๔: แสดงสมรรถนะระดับที่ ๓ และเล็งเห็นแนวโน้ม ข้อจำกัด โอกาส หรือคาดการณ์ เตรียมการล่วงหน้า เพื่อให้คำแนะนำ และแนวทางในการพัฒนาการประกอบการได้ในระยะยาว</b></p> <ul style="list-style-type: none"> <li>• เล็งเห็นแนวโน้ม ข้อจำกัด ข้อบกพร่อง และโอกาส ฯลฯ ที่เป็นผลกระทบต่อการพัฒนาและการเพิ่มประสิทธิภาพในการประกอบการของผู้ประกอบการ หรือเครือข่าย และสามารถประยุกต์ และพัฒนาองค์ความรู้ คำแนะนำ ภูมิปัญญา นวัตกรรม และเทคโนโลยีต่างๆ ได้อย่างถูกต้อง เหมาะสม และส่งเสริมการประกอบการในระยะยาว</li> <li>• คาดการณ์ล่วงหน้าอันอาจก่อให้เกิดปัญหา อุปสรรค และโอกาสในการพัฒนาและเพิ่มประสิทธิภาพ ศักยภาพ และความสามารถของผู้ประกอบการ หรือเครือข่ายในระยะยาว รวมทั้งดำเนินการแก้ไข พัฒนา หรือเตรียมหาทางรับมือกับปัญหา อุปสรรค หรือโอกาสนั้นๆ ได้อย่างมีประสิทธิภาพ</li> <li>• สร้าง รักษา และมีความสัมพันธ์อันดี และแน่นแฟ้นกับผู้ประกอบการ หรือเครือข่ายในความรับผิดชอบ รวมทั้งสามารถพัฒนา และต่อยอดความรู้ นวัตกรรม และเทคโนโลยีใหม่ๆ ที่เป็นประโยชน์ในการประกอบการอย่างแท้จริง และในระยะยาว</li> </ul>

**ระดับที่ ๕: แสดงสมรรถนะระดับที่ ๔ และกำหนดนโยบายและกรอบการพัฒนาภาคธุรกิจอุตสาหกรรมในภาพรวมได้สอดคล้องกับสภาพการณ์เศรษฐกิจ และอุตสาหกรรมของประเทศ**

- กำหนดนโยบาย แผนยุทธศาสตร์ กลยุทธ์ และกรอบการพัฒนาผู้ประกอบการ หรือเครือข่ายในภาพรวมของประเทศได้สอดคล้องกับสภาพการณ์เศรษฐกิจ และอุตสาหกรรมของประเทศ และสามารถนำไปปฏิบัติใช้จริง (Implementation) เพื่อสนับสนุนและเพิ่มขีดความสามารถในการแข่งขันทางการค้าอย่างยั่งยืน
- ปลุกจิตสำนึก กระตุ้น และส่งเสริมให้ทุกหน่วยงานในองค์กรตระหนัก เห็นความสำคัญ และดำเนินการด้านการส่งเสริมและพัฒนาผู้ประกอบการหรือเครือข่ายอย่างเป็นรูปธรรม เพื่อยกระดับมาตรฐานการพัฒนาอุตสาหกรรมของประเทศให้เติบโตและมีประสิทธิภาพสูงสุด
- วางแผน พัฒนาแผนการพัฒนา และให้ความรู้ คำแนะนำ และการพัฒนาโดยประยุกต์ Best Practice ผลการวิจัย ความเชี่ยวชาญ หรือประสบการณ์อันยาวนาน ในการกำหนดแผนงานด้านการส่งเสริมและพัฒนาผู้ประกอบการ หรือเครือข่ายได้อย่างถูกต้อง เหมาะสม และนำไปปฏิบัติใช้จริง (Implementation) ได้



## ความเข้าใจผู้อื่นและตอบสนองอย่างสร้างสรรค์ (Understanding People and Creative Responding-UPCR)

<p><b>คำจำกัดความ:</b>ความสามารถในการรับฟังและเข้าใจบุคคลหรือสถานการณ์ และพร้อมที่จะปรับเปลี่ยนและตอบสนองให้สอดคล้องกับสถานการณ์หรือกลุ่มคนที่หลากหลายได้อย่างสร้างสรรค์ในขณะที่ยังคงปฏิบัติงานได้อย่างมีประสิทธิภาพและบรรลุผลตามเป้าหมายที่ตั้งไว้</p>
<p><b>ระดับที่ ๐: ไม่แสดงสมรรถนะด้านนี้อย่างชัดเจน</b></p>
<p><b>ระดับที่ ๑: มีความยืดหยุ่นในการปฏิบัติหน้าที่</b></p> <ul style="list-style-type: none"> <li>• เข้าใจความหมายของผู้ติดต่อสื่อสารและสามารถปรับการทำงานให้คล่องตัวและสอดคล้องกับความต้องการได้</li> </ul>
<p><b>ระดับที่ ๒: แสดงสมรรถนะระดับที่ ๑ และเข้าใจบุคคลหรือสถานการณ์ได้ง่ายและพร้อมยอมรับความจำเป็นที่จะต้องปรับเปลี่ยน</b></p> <ul style="list-style-type: none"> <li>• เต็มใจ ยอมรับ และเข้าใจความคิดเห็นของผู้อื่นทั้งในเชิงเนื้อหาและนัยเชิงอารมณ์</li> <li>• เต็มใจที่จะเปลี่ยนความคิดทัศนคติและทางานให้บรรลุตามเป้าหมายเมื่อสถานการณ์ปรับเปลี่ยนไป เช่นได้รับข้อมูลใหม่หรือข้อคิดเห็นใหม่จากผู้เชี่ยวชาญ</li> </ul>
<p><b>ระดับที่ ๓: แสดงสมรรถนะระดับที่ ๒ และเข้าใจความหมายแฝงของบุคคลและสถานการณ์และเลือกปฏิบัติงานอย่างยืดหยุ่นและสร้างสรรค์</b></p> <ul style="list-style-type: none"> <li>• มีวิจาร์ณญาณในการปรับให้เข้ากับสถานการณ์เฉพาะหน้าเพื่อให้เกิดผลสัมฤทธิ์ในการปฏิบัติงานหรือเพื่อให้บรรลุวัตถุประสงค์ของหน่วยงานหรือขององค์กร</li> <li>• สามารถตีความหมายเบื้องลึกที่ไม่ได้แสดงออกอย่างชัดเจนของบุคคลหรือสถานการณ์ที่เกิดขึ้น แล้วปรับตัวให้สอดคล้อง และเหมาะสมกับกับแต่ละบุคคลหรือสถานการณ์ดังกล่าวได้อย่างมีประสิทธิภาพและสร้างสรรค์</li> <li>• สามารถเลือกทางเลือก วิธีการ หรือกระบวนการมาปรับใช้กับสถานการณ์ที่เฉพาะเจาะจงได้อย่างมีประสิทธิภาพและเหมาะสม เพื่อให้ได้ผลงานที่ดี</li> </ul>
<p><b>ระดับที่ ๔: แสดงสมรรถนะระดับที่ ๓ และใช้ความเข้าใจในเชิงลึกต่อบุคคลหรือสถานการณ์มาปรับเปลี่ยนวิธีการดำเนินงานให้ได้งานที่มีประสิทธิภาพสูงสุด</b></p> <ul style="list-style-type: none"> <li>• ใช้ความเข้าใจอย่างลึกซึ้งในบุคคลหรือสถานการณ์ต่างๆ ให้เป็นประโยชน์ในทางานให้ได้ผลงานที่มีประสิทธิภาพสูงสุด</li> <li>• ปรับเปลี่ยนวิธีการดำเนินงานระเบียบขั้นตอนหรือลักษณะการประสานงานของหน่วยงานหรือองค์กรให้เข้ากับแต่ละสถานการณ์แต่ยังคงเป้าหมายเดิมได้อย่างมีประสิทธิภาพ</li> </ul>
<p><b>ระดับที่ ๕: แสดงสมรรถนะระดับที่ ๔ และปรับเปลี่ยนแผนกลยุทธ์ทั้งหมดเพื่อให้งานมีประสิทธิภาพ</b></p> <ul style="list-style-type: none"> <li>• ปรับแผนกลยุทธ์ทั้งหมดอย่างสร้างสรรค์เพื่อให้เหมาะสมและสอดคล้องกับสถานการณ์เฉพาะหน้า</li> <li>• มีจิตวิทยาในการใช้ความเข้าใจผู้อื่นในสถานการณ์ต่างๆ เพื่อเป็นพื้นฐานในการเจรจาทำความเข้าใจหรือดำเนินงานให้ได้ตามภารกิจของหน่วยงาน</li> </ul>

## ความเข้าใจพื้นที่และการเมืองท้องถิ่น(Understanding of Local Area and Politics-ULAP)

<p><b>คำจำกัดความ:</b> มีพฤติกรรมและความสามารถในการเข้าใจประชาชน พื้นที่ รวมทั้งระบบการเมืองในท้องถิ่นในพื้นที่ที่รับผิดชอบ และติดตามข้อมูล ข่าวสาร และความเคลื่อนไหวต่างๆ ของประชาชน พื้นที่ และระบบการเมืองในท้องถิ่นในพื้นที่ที่รับผิดชอบสม่ำเสมอ รวมทั้งสามารถใช้ความเข้าใจที่ถูกต้องนั้นๆ ในการให้บริการ ให้ความรู้ ความช่วยเหลือ คำแนะนำ การพัฒนา หรือการส่งเสริมในด้านต่างๆ ที่เกี่ยวข้องแก่ประชาชนในพื้นที่ที่รับผิดชอบได้อย่างถูกต้อง เหมาะสม และมีประสิทธิภาพ</p>
<p><b>ระดับที่ ๐: ไม่แสดงสมรรถนะด้านนี้อย่างชัดเจน</b></p>
<p><b>ระดับที่ ๑: ตระหนักถึงความสำคัญของการมีความเข้าใจที่ถูกต้อง และ/หรือรวบรวมข้อมูลต่างๆ ที่เกี่ยวกับประชาชน พื้นที่ และระบบการเมืองท้องถิ่นในพื้นที่ที่ตนเองมีความรับผิดชอบ</b></p> <ul style="list-style-type: none"><li>•ตระหนัก เห็นความสำคัญ และความจำเป็นของการมีความรู้ และความเข้าใจที่ถูกต้องเกี่ยวกับประชาชน พื้นที่ และระบบการเมืองท้องถิ่นในพื้นที่ที่ตนเองมีความรับผิดชอบว่าจะช่วยให้สามารถให้บริการ ให้ความรู้ความช่วยเหลือ คำแนะนำ การพัฒนา หรือการส่งเสริมในด้านต่างๆ ที่เกี่ยวข้องได้อย่างถูกต้อง และเหมาะสม</li><li>•รวบรวมข้อมูล ข่าวสาร และรายละเอียดต่างๆ ที่เกี่ยวข้องเกี่ยวกับประชาชน พื้นที่ และระบบการเมืองท้องถิ่นในพื้นที่ที่ตนเองมีความรับผิดชอบ เพื่อเป็นข้อมูลที่เป็นประโยชน์ในการให้บริการ ให้ความรู้ ความช่วยเหลือ การพัฒนา หรือการส่งเสริมในด้านต่างๆ ที่เกี่ยวข้องได้อย่างถูกต้อง และเหมาะสม</li></ul>
<p><b>ระดับที่ ๒: แสดงสมรรถนะระดับที่ ๑ และมีความรู้ และความเข้าใจในเรื่องต่างๆ ไปที่เกี่ยวข้องกับประชาชน พื้นที่ และระบบการเมืองท้องถิ่นในพื้นที่ที่ตนเองมีความรับผิดชอบ</b></p> <ul style="list-style-type: none"><li>•มีความเข้าใจในเรื่องทั่วไปๆ ที่เกี่ยวข้องเกี่ยวกับประชาชน พื้นที่ และระบบการเมืองท้องถิ่นในพื้นที่ที่ตนเองมีความรับผิดชอบ เช่น ลักษณะการประกอบการอาชีพ สภาพแวดล้อมทั่วไป การดำเนินชีวิตความเป็นอยู่ ปัญหาและความต้องการต่างๆ ผู้นำ ผู้มีส่วนได้ส่วนเสีย และระบบการปกครอง เป็นต้น เพื่อให้สามารถให้บริการ ให้ความรู้ ความช่วยเหลือ คำแนะนำ การพัฒนา หรือการส่งเสริมในด้านต่างๆ ที่เกี่ยวข้องแก่ประชาชน หรือสร้างประโยชน์ให้แก่พื้นที่ที่รับผิดชอบได้อย่างถูกต้อง และเหมาะสม</li><li>•ติดตามข้อมูล ข่าวสาร และความเคลื่อนไหวต่างๆ ของประชาชน พื้นที่ และระบบการเมืองท้องถิ่นในพื้นที่ที่ตนเองมีความรับผิดชอบ และมีความรู้ และความเข้าใจทั่วไปนั้นๆ ที่ถูกต้อง เพื่อให้สามารถให้บริการ ให้ความรู้ ความช่วยเหลือ คำแนะนำ การพัฒนา หรือการส่งเสริมในด้านต่างๆ ที่เกี่ยวข้องแก่ประชาชนในพื้นที่ที่รับผิดชอบได้อย่างถูกต้อง และเหมาะสม หรือสร้างประโยชน์ให้แก่พื้นที่ที่รับผิดชอบได้อย่างถูกต้อง และเหมาะสม</li></ul>
<p><b>ระดับที่ ๓: แสดงสมรรถนะระดับที่ ๒ และหมั่นศึกษา ติดตามความเคลื่อนไหวต่างๆ อย่างใกล้ชิด และมีความรู้ และความเข้าใจที่เฉพาะเจาะจง ตรงประเด็น และมีความสำคัญโดยตรงประชาชน พื้นที่ และระบบการเมืองท้องถิ่นในพื้นที่ที่ตนเองมีความรับผิดชอบ</b></p> <ul style="list-style-type: none"><li>•มีความเข้าใจที่เฉพาะเจาะจง ตรงประเด็น และมีความสำคัญโดยตรงต่อประชาชน พื้นที่ และระบบการเมืองท้องถิ่นในพื้นที่ที่ตนเองมีความรับผิดชอบ ตลอดจนศึกษา วิเคราะห์ และระบุข้อดี ข้อเสียต่างๆ ที่มีผลกระทบต่อประชาชน พื้นที่ และระบบการเมืองท้องถิ่นในพื้นที่ที่ตนเองมีความรับผิดชอบได้ และสามารถให้บริการ ให้ความรู้ ความช่วยเหลือ คำแนะนำ การพัฒนา หรือการส่งเสริมในด้านต่างๆ ที่เกี่ยวข้องได้อย่างถูกต้อง เหมาะสม และสอดคล้องกับความต้องการ หรือเกิดประโยชน์แก่พื้นที่ที่รับผิดชอบ</li><li>•หมั่นศึกษา ค้นคว้า และติดตามข้อมูล ข่าวสาร และความเคลื่อนไหวต่างๆ ที่เกี่ยวข้องเกี่ยวกับประชาชน พื้นที่ และระบบการเมืองท้องถิ่นในพื้นที่ที่ตนเองมีความรับผิดชอบอย่างใกล้ชิด และสม่ำเสมอ และสามารถระบุสาเหตุ และปัจจัยเชิงลึกที่มีความสำคัญและมีผลกระทบโดยตรงที่ช่วยให้สามารถให้บริการ ให้ความรู้ ความช่วยเหลือ คำแนะนำ การพัฒนา หรือการส่งเสริมต่างๆ แก่ประชาชนในพื้นที่ที่ตนเองมีความรับผิดชอบได้อย่างถูกต้อง เหมาะสม และสอดคล้องกับความต้องการ หรือสร้างประโยชน์ที่เกิดความได้เปรียบแก่พื้นที่ที่รับผิดชอบ</li></ul>
<p><b>ระดับที่ ๔: แสดงสมรรถนะระดับที่ ๓ และเข้าใจจุดแข็ง จุดอ่อน โอกาส และข้อจำกัดต่างๆ และสามารถประยุกต์และปรับความเข้าใจนั้นๆ มาสร้างประโยชน์แก่ประชาชน พื้นที่ และระบบการเมืองท้องถิ่นในพื้นที่ที่ตนเองรับผิดชอบได้อย่างมีประสิทธิภาพ และสอดคล้องกับความต้องการอย่างแท้จริง</b></p> <ul style="list-style-type: none"><li>•เข้าใจถึงปัจจัย และผลกระทบโดยตรง และโดยอ้อม ตลอดจนเข้าใจจุดแข็ง จุดอ่อน โอกาส และข้อจำกัดต่างๆ ของประชาชน พื้นที่ และระบบการเมืองท้องถิ่นในพื้นที่ที่รับผิดชอบ และสามารถประยุกต์และปรับความเข้าใจนั้นๆ ให้เกิดประโยชน์แก่ประชาชนในพื้นที่ที่รับผิดชอบอย่างมีประสิทธิภาพ และสอดคล้องกับความต้องการอย่างแท้จริง</li></ul>

•เสนอแนะวิธีการ แนวทาง และผลักดันการให้บริการ ให้ความรู้ ความช่วยเหลือ คำแนะนำ การพัฒนา หรือการส่งเสริมต่างๆให้เกิดการปฏิบัติใช้จริง (Implementation) อย่างเป็นระบบ รุปรธรรม และต่อเนื่องที่เกิดประโยชน์อย่างแท้จริงโดยรวมแก่ประชาชน และพื้นที่ที่รับผิดชอบ โดยอาศัยการประยุกต์ ปรับ เชื่อมโยง และผสมผสาน (Integrate) ความเข้าใจประชาชน พื้นที่ และระบบการเมืองท้องถิ่นในเชิงลึกที่สั่งสมมา

**ระดับที่ ๕: แสดงสมรรถนะระดับที่ ๔ และใช้ความเข้าใจประชาชน พื้นที่ และระบบการเมืองท้องถิ่นในเชิงลึกและรอบด้านมากำหนดกลยุทธ์ และนโยบายที่สร้างประโยชน์ในระยะยาวแก่ประชาชน ชุมชน และสังคมได้อย่างมีประสิทธิภาพสูงสุด**

•ใช้ความเข้าใจประชาชน พื้นที่ และระบบการเมืองท้องถิ่นในเชิงลึกและรอบด้าน ตลอดจนประสบการณ์ และความเชี่ยวชาญที่สั่งสมมาอย่างยาวนานมากำหนดกลยุทธ์ นโยบาย และแผนงานต่างๆ ที่สร้างประโยชน์ในระยะยาว ตลอดจนมูลค่าเพิ่ม (Value Added) แก่ประชาชน ชุมชน และสังคมได้อย่างมีประสิทธิภาพสูงสุด

## ความคิดสร้างสรรค์ (Innovation-INV)

<p><b>คำจำกัดความ:</b>ความสามารถในการที่จะนำเสนอทางเลือก (Option) หรือแนวทางแก้ปัญหา (Solution) หรือสร้างนวัตกรรม หรือ ริเริ่มสร้างสรรค์กิจกรรมหรือสิ่งใหม่ๆ ที่จะเป็นประโยชน์ต่อองค์กร</p>
<p><b>ระดับที่ ๐: ไม่แสดงสมรรถนะด้านนี้อย่างชัดเจน</b></p>
<p><b>ระดับที่ ๑: สนับสนุนความคิดสร้างสรรค์และยอมทดลองวิธีอื่นๆ เพื่อมาทดแทนวิธีการที่ใช้อยู่เดิมในการปฏิบัติงานอย่างเต็มใจและใคร่รู้</b></p> <ul style="list-style-type: none"> <li>•เต็มใจที่จะยอมรับและปรับตัวต่อความริเริ่มสร้างสรรค์หรือสิ่งใหม่ เพื่อสนับสนุนให้หน่วยงานบรรลุเป้าหมายที่กำหนด</li> <li>•แสดงความสงสัยใคร่รู้และต้องการทดลองวิธีการใหม่ๆ ที่อาจส่งผลให้ปฏิบัติงานได้ดีขึ้น</li> <li>•เต็มใจที่จะเสาะหาและศึกษาวิธีการที่แปลกใหม่ที่อาจนำมาประยุกต์ใช้ในการปฏิบัติงานได้อย่างเหมาะสม</li> </ul>
<p><b>ระดับที่ ๒: แสดงสมรรถนะระดับที่ ๑และสร้างสรรค์และหมั่นปรับปรุงกระบวนการทำงานของตนอย่างสม่ำเสมอ</b></p> <ul style="list-style-type: none"> <li>•หมั่นปรับปรุงกระบวนการทำงานของตนอย่างสม่ำเสมอ</li> <li>•เปลี่ยนแปลงรูปแบบหรือขั้นตอนการทำงานใหม่ๆ ที่สอดคล้องและสนับสนุนหน่วยงานให้สามารถบรรลุเป้าหมายได้อย่างมีประสิทธิภาพมากขึ้น</li> </ul>
<p><b>ระดับที่ ๓: แสดงสมรรถนะระดับที่ ๒และคิดนอกกรอบเพื่อปรับเปลี่ยนการดำเนินงานใหม่ในหน่วยงานเพื่อให้งานมีประสิทธิภาพ</b></p> <ul style="list-style-type: none"> <li>•ประยุกต์ใช้ประสบการณ์ในการทำงานมาปรับเปลี่ยนวิธีการดำเนินงาน ให้เข้ากับสถานการณ์ แต่ยังคงเป้าหมายได้อย่างมีประสิทธิภาพสูงสุด</li> <li>•ไม่จำกัดตนเองอยู่กับแนวคิดดั้งเดิมที่ใช้กัน พร้อมจะทดลองวิธีการใหม่ๆ มาปรับแก้ไขระเบียบขั้นตอนการทำงานที่ล้าสมัยเพื่อเพิ่มประสิทธิภาพของหน่วยงาน</li> <li>•นำเสนอทางเลือก (Option) หรือแนวทางแก้ปัญหา (Solution) ในงานของตนอย่างสร้างสรรค์ก่อนที่จะปรึกษาผู้บังคับบัญชา</li> </ul>
<p><b>ระดับที่ ๔: แสดงสมรรถนะระดับที่ ๓และสร้างสรรค์สิ่งใหม่ๆ ในองค์กร</b></p> <ul style="list-style-type: none"> <li>•ประยุกต์ใช้องค์ความรู้ ทฤษฎี หรือแนวคิดที่ได้รับการยอมรับมาเสนอทางเลือก (Option) หรือแนวทางแก้ปัญหา (Solution) ในการพัฒนาองค์กรให้มีประสิทธิภาพสูงขึ้น</li> <li>•ริเริ่มสร้างสรรค์แนวทางใหม่ๆ ในการปฏิบัติงานหรือดำเนินการต่างๆ ให้องค์กรสามารถบรรลุพันธกิจได้อย่างมีประสิทธิภาพหรือมีคุณภาพสูงขึ้น โดยแนวทางใหม่ๆ หรือ Best Practice นี้อาจมีอยู่แล้วในองค์กรอื่นๆ ทั้งภาครัฐหรือเอกชน และทั้งในและต่างประเทศ</li> </ul>
<p><b>ระดับที่ ๕: แสดงสมรรถนะระดับที่ ๔และสร้างนวัตกรรมในระบบอุตสาหกรรมของประเทศโดยรวม</b></p> <ul style="list-style-type: none"> <li>•คิดนอกกรอบ พิจารณาสິงต่างๆ ในงานด้วยมุมมองที่แตกต่าง อันนำไปสู่การวิจัย การประดิษฐ์คิดค้น หรือการสร้างสรรค์ เพื่อนำเสนอต้นแบบ สูตร รูปแบบ วิธี ตลอดจนองค์ความรู้ใหม่ที่ไม่เคยปรากฏมาก่อนและเป็นประโยชน์ต่อระบบอุตสาหกรรมหรือสังคมและประเทศชาติโดยรวม</li> <li>•สนับสนุนให้เกิดบรรยากาศแห่งความคิดสร้างสรรค์หรือสร้างโอกาสใหม่ทางธุรกิจในองค์กร ด้วยการให้การสนับสนุนทางทรัพยากร หรือจัดกิจกรรมต่างๆ ที่จะช่วยกระตุ้นให้เกิดการแสดงออกทางความคิดสร้างสรรค์</li> </ul>

## ความละเอียดรอบคอบและความถูกต้องของงาน (Accuracy and Order-AO)

<p><b>คำจำกัดความ:</b>ความพยายามที่จะปฏิบัติงานให้ถูกต้องครบถ้วนตลอดจนลดข้อบกพร่องที่อาจเกิดขึ้น รวมถึงการควบคุมตรวจตราให้งานเป็นไปตามแผนที่วางไว้อย่างถูกต้องชัดเจน</p>
<p><b>ระดับที่ ๐: ไม่แสดงสมรรถนะด้านนี้อย่างชัดเจน</b></p>
<p><b>ระดับที่ ๑: ต้องการงานให้ถูกต้องและชัดเจน</b></p> <ul style="list-style-type: none"><li>• ตั้งใจทำงานให้ถูกต้อง สะอาดเรียบร้อย</li><li>• ละเอียดถี่ถ้วนในการปฏิบัติตามขั้นตอนการปฏิบัติงาน กฎ ระเบียบที่วางไว้</li><li>• แสดงอุปนิสัยรักความเป็นระเบียบเรียบร้อยทั้งในงานและในสภาวะแวดล้อมรอบตัว อาทิ จัดระเบียบโต๊ะทำงาน และบริเวณหน่วยงานที่ตนปฏิบัติหน้าที่อยู่ ริเริ่มหรือร่วมดำเนินกิจกรรมเพื่อความเป็นระเบียบของสถานที่ทำงาน อาทิ กิจกรรม ๕ส. ด้วยความสมัครใจ กระตือรือร้น ฯลฯ</li></ul>
<p><b>ระดับที่ ๒: แสดงสมรรถนะระดับที่ ๑และตรวจทานความถูกต้องของงานที่ตนรับผิดชอบ</b></p> <ul style="list-style-type: none"><li>• ตรวจทานความถูกต้องของงานอย่างละเอียดรอบคอบ เพื่อให้งานมีความถูกต้องสูงสุด</li><li>• ลดข้อผิดพลาดที่เคยเกิดขึ้นแล้วจากความไม่ตั้งใจ</li></ul>
<p><b>ระดับที่ ๓: แสดงสมรรถนะระดับที่ ๒และดูแลความถูกต้องของงานทั้งของตนและผู้อื่น (ที่อยู่ในความรับผิดชอบของตน)</b></p> <ul style="list-style-type: none"><li>• ตรวจสอบความถูกต้องโดยรวมของงานของตนเอง เพื่อมิให้มีข้อผิดพลาดประการใดๆ เลย</li><li>• ตรวจสอบความถูกต้องโดยรวมของงานผู้อื่น (ผู้ใต้บังคับบัญชา หรือเจ้าหน้าที่ที่เกี่ยวข้องภายในหน่วยงานหรือองค์กร) โดยอิงมาตรฐานการปฏิบัติงาน หรือกฎหมาย ข้อบังคับ กฎระเบียบที่เกี่ยวข้อง</li></ul>
<p><b>ระดับที่ ๔: แสดงสมรรถนะระดับที่ ๓และกำกับตรวจสอบขั้นตอนการปฏิบัติงานโดยละเอียด</b></p> <ul style="list-style-type: none"><li>• ตรวจสอบว่าผู้อื่นปฏิบัติตามขั้นตอนการทำงานที่วางไว้หรือไม่ให้เห็นและชี้แนะให้ผู้อื่นปฏิบัติตามขั้นตอนการทำงานที่วางไว้ เพื่อความถูกต้องของงาน</li><li>• ตรวจสอบความก้าวหน้าและความถูกต้อง/คุณภาพของผลลัพธ์ของโครงการตามกำหนดเวลาที่วางไว้</li><li>• ระบุข้อบกพร่องหรือข้อมูลที่ขาดหายไป และกำกับดูแลให้หาข้อมูลเพิ่มเติมเพื่อให้ได้ผลลัพธ์หรือผลงานที่มีคุณภาพตามเกณฑ์ที่กำหนด</li></ul>
<p><b>ระดับที่ ๕: แสดงสมรรถนะระดับที่ ๔และสร้างความชัดเจนของความถูกต้องและคุณภาพของขั้นตอนการทำงานหรือผลงานหรือโครงการโดยละเอียด</b></p> <ul style="list-style-type: none"><li>• สร้างความชัดเจนของความถูกต้องและคุณภาพของขั้นตอนการทำงานหรือผลงานหรือโครงการโดยละเอียดเพื่อควบคุมให้ผู้อื่นปฏิบัติตามขั้นตอนการทำงานที่วางไว้อย่างถูกต้องและเกิดความโปร่งใสตรวจสอบได้</li><li>• สร้างระบบและวิธีการที่สามารถกำกับตรวจสอบความก้าวหน้าและความถูกต้อง/คุณภาพของผลงานหรือขั้นตอนในการปฏิบัติงานของผู้อื่น หรือหน่วยงานอื่น ได้อย่างสม่ำเสมอ</li></ul>

## จิตสำนึกและรับผิดชอบต่อสิ่งแวดล้อม(Environmental Responsibility-ER)

<p><b>คำจำกัดความ:</b> การมีจิตสำนึก ตระหนัก ให้ความสำคัญ และมีความรับผิดชอบต่อสังคม และสิ่งแวดล้อม รวมทั้งมีความมุ่งมั่น และทุ่มเทที่จะอนุรักษ์ และรักษาสิ่งแวดล้อม สังคม และชุมชนให้น่าอยู่ ตลอดจนเข้าไปมีส่วนร่วมในการปฏิบัติงานหรือร่วมกิจกรรมต่างๆ ที่เกี่ยวข้องกับสังคม และสิ่งแวดล้อมขององค์กรอย่างเต็มที่เพื่อเกิดประโยชน์ต่อ ชุมชน สังคม และสิ่งแวดล้อมโดยรวม</p>
<p><b>ระดับที่ ๐: ไม่แสดงสมรรถนะด้านนี้อย่างชัดเจน</b></p>
<p><b>ระดับที่ ๑: แสดงความสนใจ ตระหนัก และเห็นความสำคัญ ประโยชน์ของการอนุรักษ์ และการรักษาสิ่งแวดล้อม</b></p> <ul style="list-style-type: none"> <li>•ตระหนัก หรือมีจิตสำนึกรับผิดชอบต่อสังคม หรือสิ่งแวดล้อมตามนโยบายขององค์กรที่กำหนดไว้</li> <li>•เห็นความสำคัญและประโยชน์ของกิจกรรม/โครงการเพื่อสังคมหรือสิ่งแวดล้อมขององค์กร</li> <li>•เห็นคุณค่าและความจำเป็นของการอนุรักษ์ และการรักษาสิ่งแวดล้อม</li> </ul>
<p><b>ระดับที่ ๒: แสดงสมรรถนะระดับที่ ๑ และแสวงหาโอกาสในการมีส่วนร่วมในการอนุรักษ์และการรักษาสิ่งแวดล้อม</b></p> <ul style="list-style-type: none"> <li>•แสวงหาโอกาส และเข้าไปมีส่วนร่วมในการอนุรักษ์และการรักษาสิ่งแวดล้อมของหน่วยงาน องค์กร ชุมชน หรือสังคม</li> <li>•ให้ความร่วมมือ เข้าร่วม หรือเป็นส่วนหนึ่งของกิจกรรม/โครงการต่างๆ ทางสังคมหรือสิ่งแวดล้อมขององค์กร หรือหน่วยงานต่างๆ อย่างเต็มใจ และปฏิบัติตนอย่างเคร่งครัดด้านการอนุรักษ์และการรักษาสิ่งแวดล้อมให้น่าอยู่ และปลอดภัย</li> <li>•อาสาและแสดงความภาคภูมิใจและความพึงพอใจที่ได้เป็นส่วนหนึ่งในกิจกรรมเพื่อสังคมหรือเพื่อสิ่งแวดล้อมขององค์กร (โดยไม่ต้องร้องขอ)</li> </ul>
<p><b>ระดับที่ ๓: แสดงสมรรถนะระดับที่ ๒ และกระตุ้นและสร้างแรงจูงใจให้ผู้อื่นเห็นความสำคัญประโยชน์ของกิจกรรม โครงการ หรือนโยบายด้านการอนุรักษ์และการรักษาสิ่งแวดล้อม</b></p> <ul style="list-style-type: none"> <li>•กระตุ้น และสร้างแรงจูงใจให้ผู้อื่นเห็นความสำคัญและประโยชน์ของกิจกรรม โครงการ หรือนโยบายเพื่อสังคม และสิ่งแวดล้อม หรือด้านการอนุรักษ์และการรักษาสิ่งแวดล้อม ตลอดจนการดูแลรักษาชุมชน หรือสังคมให้น่าอยู่ เพื่อให้เกิดการร่วมแรงร่วมใจอย่างแท้จริง</li> <li>•พัฒนา และปรับปรุงระบบ วิธีการ และแนวทางการดำเนินกิจกรรม/โครงการเพื่อสังคม หรือสิ่งแวดล้อม หรือการอนุรักษ์และการรักษาสิ่งแวดล้อม การดูแลรักษาชุมชน หรือสังคมในเชิงสร้างสรรค์</li> <li>•เป็นกำลังสำคัญในการผลักดันให้เกิดกิจกรรม/โครงการเพื่อสังคม หรือสิ่งแวดล้อม หรือการอนุรักษ์และการรักษาสิ่งแวดล้อม การดูแลรักษาชุมชน หรือสังคมขององค์กรอย่างเป็นรูปธรรม</li> </ul>
<p><b>ระดับที่ ๔: แสดงสมรรถนะระดับที่ ๓ และศรัทธา และสนับสนุนกิจกรรม โครงการ หรือนโยบายเพื่อสังคม และสิ่งแวดล้อมอย่างเต็มศักยภาพ</b></p> <ul style="list-style-type: none"> <li>•ยืนหยัด สนับสนุนการตัดสินใจที่จะเกิดประโยชน์ต่อชุมชน สังคมไทย หรือสิ่งแวดล้อมโดยรวม ถึงแม้จะคนส่วนใหญ่จะไม่สนับสนุน หรืออาจจะต้องทำให้หน่วยงานของตนต้องเสียประโยชน์ในระยะสั้น</li> <li>•สื่อสาร และถ่ายทอดวิสัยทัศน์ด้านสังคมและสิ่งแวดล้อมของหน่วยงานด้วยวิธีสร้างแรงบันดาลใจ และความร่วมแรงร่วมใจให้เจ้าหน้าที่ในหน่วยงานบรรลุวิสัยทัศน์นั้น</li> <li>•คิดนอกกรอบ นำเสนอความคิดใหม่เพื่อใช้กำหนดนโยบายด้านสังคม และสิ่งแวดล้อม เพื่อประโยชน์ต่อสังคมไทยหรือสิ่งแวดล้อมโดยรวม อย่างที่ไม่มีผู้ใดคิดมาก่อน</li> </ul>
<p><b>ระดับที่ ๕: แสดงสมรรถนะระดับที่ ๔ และเป็นผู้นำที่มีบทบาทสำคัญในงานเพื่อสังคม และสิ่งแวดล้อม</b></p>

- มีบทบาทสำคัญในงานเพื่อสังคม ชุมชน และสิ่งแวดล้อม และสร้างวัฒนธรรมองค์กรที่เน้นประโยชน์เพื่อสังคม ชุมชน และสิ่งแวดล้อม เพื่อให้เจ้าหน้าที่ทุกระดับในองค์กรมีความมุ่งมั่น ยึดมั่น และรับผิดชอบต่อชุมชน สังคมไทย และสิ่งแวดล้อมอย่างเป็นรูปธรรม
- เป็นที่รู้จักอย่างกว้างขวางในแวดวงที่เกี่ยวข้องกับกิจกรรมเพื่อสังคม และสิ่งแวดล้อม และเป็นแบบอย่างที่ดี (Role Model) ในองค์กรด้านการพัฒนา และรักษาสิ่งแวดล้อมในสังคมไทยให้น่าอยู่

## ศิลปะการโน้มน้าวใจ(Communication & Influencing-CI)

<p><b>คำจำกัดความ:</b>การใช้วาทศิลป์และกลยุทธ์ต่างๆ ในการสื่อสาร เจรจา โน้มน้าวเพื่อให้ผู้อื่นดำเนินการใดๆ ตามที่ตนหรือหน่วยงานประสงค์</p>
<p><b>ระดับที่ ๐: ไม่แสดงสมรรถนะด้านนี้อย่างชัดเจน</b></p>
<p><b>ระดับที่ ๑: นำเสนอข้อมูลอย่างตรงไปตรงมา</b></p> <ul style="list-style-type: none"> <li>• นำเสนอข้อมูล อธิบาย ชี้แจงรายละเอียดแก่ผู้ฟังอย่างตรงไปตรงมาโดยอิงข้อมูลที่มีอยู่ แต่อาจยังไม่ได้มีการปรับใจความและวิธีการให้สอดคล้องกับความสนใจและบุคลิกลักษณะของผู้ฟัง</li> </ul>
<p><b>ระดับที่ ๒: แสดงสมรรถนะระดับที่ ๑และเจรจาโน้มน้าวใจโดยอาศัยหลักการและเหตุผล</b></p> <ul style="list-style-type: none"> <li>• เตรียมการนำเสนอข้อมูลเป็นอย่างดี และใช้ความพยายามเจรจาโน้มน้าวใจโดยยกหลักการและเหตุผลที่เกี่ยวข้องมาประกอบการนำเสนออย่างมีขั้นตอน</li> <li>• ใช้ความพยายามเจรจาโน้มน้าวใจโดยยกหลักการและเหตุผลที่เกี่ยวข้องมาอธิบายประกอบการนำเสนออย่างมีขั้นตอน</li> </ul>
<p><b>ระดับที่ ๓: แสดงสมรรถนะระดับที่ ๒และเจรจาต่อรองหรือนำเสนอข้อมูลโดยปรับสารให้สอดคล้องกับผู้ฟังเป็นสำคัญ</b></p> <ul style="list-style-type: none"> <li>• ประยุกต์ใช้ความเข้าใจ ความสนใจของผู้ฟังให้เป็นประโยชน์ในเจรจาเสนอข้อมูล นำเสนอหรือเจรจาโดยคาดการณ์ถึงปฏิกิริยา ผลกระทบที่จะมีต่อผู้ฟังเป็นหลัก</li> <li>• สามารถนำเสนอทางเลือกหรือให้ข้อสรุปในการเจรจาอันเป็นประโยชน์แก่ทั้งสองฝ่าย</li> </ul>
<p><b>ระดับที่ ๔: แสดงสมรรถนะระดับที่ ๓และใช้กลยุทธ์การสื่อสารจูงใจทางอ้อม</b></p> <ul style="list-style-type: none"> <li>• ใช้ความเข้าใจบุคคลหรือองค์กรให้เป็นประโยชน์โดยการนำเอาบุคคลที่สามหรือผู้เชี่ยวชาญมาสนับสนุนให้การเจรจาโน้มน้าวจูงใจประสบผลสำเร็จหรือมีน้ำหนักมากยิ่งขึ้น</li> <li>• ใช้ทักษะในการโน้มน้าวใจทางอ้อม เพื่อให้ได้ผลสัมฤทธิ์ดังประสงค์โดยคำนึงถึงผลกระทบและความรู้สึกของผู้อื่นเป็นสำคัญ</li> </ul>
<p><b>ระดับที่ ๕: แสดงสมรรถนะระดับที่ ๔และใช้กลยุทธ์ที่ซับซ้อนในการจูงใจ</b></p> <ul style="list-style-type: none"> <li>• สร้างกลุ่มแนวร่วมเพื่อสนับสนุนให้การเจรจาโน้มน้าวใจมีน้ำหนักและสัมฤทธิ์ผลได้ดียิ่งขึ้น</li> <li>• ประยุกต์ใช้หลักจิตวิทยามวลชนหรือจิตวิทยากลุ่มให้เป็นประโยชน์ในการเจรจาโน้มน้าวจูงใจได้อย่างมีประสิทธิภาพ</li> </ul>



## สร้างสรรค์เพื่อประโยชน์ของท้องถิ่น (Creating Local Benefits-CLB)

<p><b>คำจำกัดความ:</b>ความสามารถในการคิดค้น ออกแบบ และสร้างสรรค์สิ่งใหม่ๆ ที่แปลกและแตกต่างไปจากเดิม โดยการมุ่งเน้นพัฒนาและสร้างสรรค์สิ่งใหม่ๆ ที่เป็นประโยชน์ในระยะยาว และยั่งยืนให้แก่ประชาชน พื้นที่ หรือท้องถิ่นที่รับผิดชอบอย่างเป็นรูปธรรม</p>
<p><b>ระดับที่ ๐: ไม่แสดงสมรรถนะด้านนี้อย่างชัดเจน</b></p>
<p><b>ระดับที่ ๑: ตระหนักถึงความสำคัญ และประโยชน์ของการพัฒนาและการสร้างสรรค์สิ่งต่างๆ ที่เป็นประโยชน์ให้แก่ประชาชน พื้นที่ หรือท้องถิ่นที่รับผิดชอบ</b></p> <ul style="list-style-type: none"><li>•ตระหนักถึงความสำคัญ ความจำเป็น และประโยชน์ของการพัฒนา และการสร้างสรรค์สิ่งต่างๆ ที่เป็นประโยชน์ให้แก่ประชาชน พื้นที่ หรือท้องถิ่นที่รับผิดชอบ</li><li>•หมั่นแสวงหาช่องทาง และโอกาสอย่างสม่ำเสมอในการเข้าไปมีส่วนร่วมในการพัฒนา และการสร้างสรรค์ประโยชน์ต่างๆ ให้แก่ประชาชน พื้นที่ หรือท้องถิ่นที่รับผิดชอบ</li></ul>
<p><b>ระดับที่ ๒: แสดงสมรรถนะระดับที่ ๑ และกล้าเสนอความคิดเห็นใหม่ และเข้าไปมีส่วนร่วมในการพัฒนาและการสร้างสรรค์ประโยชน์ต่างๆ ให้แก่ประชาชน พื้นที่ หรือท้องถิ่นที่รับผิดชอบ</b></p> <ul style="list-style-type: none"><li>•กล้านำเสนอความคิดเห็น แนวทาง และวิธีการที่สร้างสรรค์ แปลกใหม่ แตกต่าง และหลากหลายที่ก่อให้เกิดการพัฒนาและการสร้างสรรค์ประโยชน์ต่างๆ ให้แก่ประชาชน พื้นที่ หรือท้องถิ่นที่รับผิดชอบ</li><li>•เข้าไปมีส่วนร่วมหรือเป็นส่วนหนึ่งในการพัฒนา และการสร้างสรรค์ประโยชน์ต่างๆ ให้แก่ประชาชน พื้นที่ หรือท้องถิ่นที่รับผิดชอบอย่างสม่ำเสมอ</li></ul>
<p><b>ระดับที่ ๓: แสดงสมรรถนะระดับที่ ๒ และพัฒนาและสร้างสรรค์ประโยชน์ให้แก่ประชาชน พื้นที่ หรือท้องถิ่นที่รับผิดชอบในระยะสั้น</b></p> <ul style="list-style-type: none"><li>•พัฒนา และสร้างสรรค์ประโยชน์ต่างๆ ให้กับพื้นที่ หรือท้องถิ่นที่รับผิดชอบในระยะสั้น เพื่อพัฒนาศักยภาพ หรือยกระดับคุณภาพของพื้นที่ หรือท้องถิ่นที่รับผิดชอบให้เพิ่มสูงขึ้น เช่น ระบบสาธารณสุข โภค การศึกษา สาธารณสุข สิ่งแวดล้อม การพัฒนา/การส่งเสริมอาชีพ เป็นต้น</li><li>•ปรับปรุง/เปลี่ยนแปลงกระบวนการ หรือวิธีการใหม่ๆ ในพัฒนา และการสร้างสรรค์ประโยชน์ต่างๆ ให้กับพื้นที่ หรือท้องถิ่นที่รับผิดชอบเพื่อให้ประชาชน พื้นที่ หรือท้องถิ่นที่รับผิดชอบได้รับประโยชน์และมีประสิทธิภาพสูงขึ้น</li></ul>
<p><b>ระดับที่ ๔: แสดงสมรรถนะระดับที่ ๓ และพัฒนาและสร้างสรรค์ประโยชน์ให้แก่ประชาชน พื้นที่ หรือท้องถิ่นที่รับผิดชอบในระยะกลาง</b></p> <ul style="list-style-type: none"><li>•พัฒนาและสร้างสรรค์ประโยชน์ให้กับประชาชน พื้นที่ หรือท้องถิ่นที่รับผิดชอบในระยะกลาง โดยต่อยอดจุดแข็ง ลดจุดอ่อน และสร้างมูลค่าเพิ่ม (Value Added) ให้แก่ประชาชน พื้นที่ หรือท้องถิ่นที่รับผิดชอบอย่างแท้จริง</li><li>•คิดนอกกรอบ สร้างนวัตกรรมใหม่ๆ หรือนำเทคโนโลยีสมัยใหม่เข้ามาประยุกต์ใช้ให้เหมาะสมกับประชาชน พื้นที่ หรือท้องถิ่นที่รับผิดชอบ เพื่อให้เกิดประโยชน์ และสร้างรายได้เปรียบ (Advantage) ของพื้นที่ หรือท้องถิ่นที่รับผิดชอบ</li></ul>
<p><b>ระดับที่ ๕: แสดงสมรรถนะระดับที่ ๔ และพัฒนาและสร้างสรรค์ประโยชน์ให้แก่ประชาชน พื้นที่ หรือท้องถิ่นที่รับผิดชอบในระยะยาว</b></p> <ul style="list-style-type: none"><li>•พัฒนาและสร้างสรรค์ประโยชน์อย่างเป็นรูปธรรม และเกิดประโยชน์ในระยะยาวให้แก่ประชาชน พื้นที่ หรือท้องถิ่นที่รับผิดชอบ จนได้รับการยกย่องและเป็นต้นแบบที่ดีแก่พื้นที่หรือท้องถิ่นอื่นๆ</li><li>•ศึกษาศักยภาพของประชาชน พื้นที่ หรือท้องถิ่นที่รับผิดชอบในปัจจุบัน รวมทั้งประเมินศักยภาพในอนาคต เพื่อพัฒนาและสร้างสรรค์ประโยชน์อย่างยั่งยืนและระยะยาว ให้แก่ประชาชน พื้นที่ หรือท้องถิ่นที่รับผิดชอบ</li></ul>

ภาคผนวก

## แบบข้อตกลงการปฏิบัติงานของข้าราชการหรือพนักงานส่วนท้องถิ่น

รอบการประเมิน

- ครั้งที่ ๑ วันที่ ๑ ตุลาคม ๒๕๖๔ ถึง ๓๑ มีนาคม ๒๕๖๕  
 ครั้งที่ ๒ วันที่ ๑ เมษายน ๒๕๖๕ ถึง ๓๐ กันยายน ๒๕๖๕

ผู้รับการประเมิน		
เลขประจำตัวประชาชน	ชื่อ-นามสกุล	ตำแหน่ง
ตำแหน่งประเภท	ระดับ	เลขที่ตำแหน่ง
งาน	ส่วน/ฝ่าย	สำนัก/กอง
ผู้ประเมิน		
เลขประจำตัวประชาชน	ชื่อ-นามสกุล	ตำแหน่ง
ตำแหน่งประเภท	ระดับ	สำนัก/กอง

ส่วนที่ ๑ การประเมินผลสัมฤทธิ์ของงาน (ร้อยละ ๗๐)

๑.๑ ก่อนเริ่มรอบการประเมิน

ลำดับ ที่	ผลสัมฤทธิ์ของงาน  (A)	ตัวชี้วัด  (B)	น้ำหนัก (ร้อยละ)  (C)	ระดับคะแนนและค่าเป้าหมาย (D)				
				๑	๒	๓	๔	๕
๑								
๒								
๓								
		รวม		-	-	-	-	-

๑.๒ หลังสิ้นรอบการประเมิน

ลำดับ ตัวชี้วัด	การประเมินตนเอง			ผลการประเมิน ของผู้ประเมิน (ระดับคะแนน) (H)	คะแนนที่ได้ (I)= <u>(C)</u> x (H) ๕
	ผลการดำเนินงาน ที่สำเร็จตามตัวชี้วัด (E)	หลักฐาน/ตัวบ่งชี้ ความสำเร็จ (F)	ผลการประเมิน (ระดับคะแนน) (G)		
	<b>รวม</b>		-	-	



### ส่วนที่ ๓ ข้อตกลงการประเมินผลการปฏิบัติงาน

ข้อตกลงการประเมินผลการปฏิบัติงานฉบับนี้จัดทำขึ้น ระหว่างชื่อ-นามสกุล ..... ตำแหน่ง .....  
ซึ่งต่อไปนี้จะเรียกว่า ผู้รับการประเมิน กับชื่อ-นามสกุล ..... ตำแหน่ง ..... ซึ่งต่อไปนี้จะเรียกว่า ผู้ประเมิน และผู้รับการประเมิน ได้มีข้อตกลงร่วมกัน  
กำหนดการประเมินผลการปฏิบัติงาน ประกอบด้วย ส่วนที่ ๑ การประเมินผลสัมฤทธิ์ของงาน และส่วนที่ ๒ การประเมินสมรรถนะ เพื่อใช้สำหรับประเมินผลการปฏิบัติงานในรอบการประเมิน ครั้งที่  
..... ประจำปีงบประมาณ พ.ศ. .... โดยผู้รับการประเมินขอให้ข้อตกลงว่า จะมุ่งมั่นปฏิบัติงานให้เกิดผลงานที่ดีตามเป้าหมาย และเกิดประโยชน์แก่ประชาชนหรือทางราชการ  
ตามที่ได้ตกลงไว้ และผู้ประเมินขอให้ข้อตกลงว่า ยินดีให้คำแนะนำ คำปรึกษาในการปฏิบัติงานแก่ผู้รับการประเมิน และจะประเมินผลการปฏิบัติงานด้วยความเป็นธรรม โปร่งใสตามที่ได้  
ตกลงกันไว้ โดยทั้งสองฝ่ายได้รับทราบข้อตกลงการประเมินผลการปฏิบัติงานร่วมกันแล้ว จึงลงลายมือชื่อไว้เป็นหลักฐาน

ลงชื่อ.....(ผู้รับการประเมิน)

ลงชื่อ.....(ผู้ประเมิน)

( )

( )

ตำแหน่ง

ตำแหน่ง

วันที่.....

วันที่.....

### ส่วนที่ ๔ สรุปผลการประเมิน

#### ๔.๑ ผลการประเมินตนเอง

ข้าพเจ้าขอรับรองว่า ได้ประเมินตนเองตามเอกสารหรือหลักฐาน/ตัวบ่งชี้ความสำเร็จที่มีอยู่จริง

(ลงชื่อ).....ผู้รับการประเมิน

( )

ตำแหน่ง

วันที่

๔.๒ ผลการประเมินของผู้ประเมิน

รายการ	คะแนนเต็ม (ร้อยละ)	ผลการประเมิน (ร้อยละ)	ระดับผลการประเมิน
๑. ผลสัมฤทธิ์ของงาน	๗๐		<input type="checkbox"/> ดีเด่น ตั้งแต่ร้อยละ ๙๐ ขึ้นไป
๒. การประเมินสมรรถนะ	๓๐		<input type="checkbox"/> ดีมาก ตั้งแต่ร้อยละ ๘๐ แต่ไม่ถึงร้อยละ ๙๐
			<input type="checkbox"/> ดี ตั้งแต่ร้อยละ ๗๐ แต่ไม่ถึงร้อยละ ๘๐
			<input type="checkbox"/> พอใจ ตั้งแต่ร้อยละ ๖๐ แต่ไม่ถึงร้อยละ ๗๐
			<input type="checkbox"/> ต้องปรับปรุง ต่ำกว่าร้อยละ ๖๐
รวม	๑๐๐		

(ลงชื่อ).....ผู้ประเมิน

( )

ตำแหน่ง

วันที่.....

ส่วนที่ ๕ แผนพัฒนาการปฏิบัติราชการ

ผลสัมฤทธิ์ของงานหรือสมรรถนะ ที่เลือกพัฒนา (ก)	วิธีการพัฒนา (ข)	ช่วงเวลาและระยะเวลา การพัฒนา (ค)	วิธีการวัดผลในการพัฒนา (ง)



ส่วนที่ ๖ การแจ้งและรับทราบผลการประเมิน

ได้แจ้งผลการประเมินให้ทราบแล้ว

ลงชื่อ.....

( )

ตำแหน่ง

ผู้ประเมิน

วันที่.....

ได้รับทราบผลการประเมินแล้ว

ลงชื่อ.....

( )

ตำแหน่ง

ผู้รับการประเมิน

วันที่.....

ได้แจ้งผลการประเมินแล้วเมื่อวันที่.....

แต่ผู้รับการประเมินไม่ยินยอมลงนามรับทราบ  
โดยมี.....เป็นพยาน

ลงชื่อ.....

(.....)

ตำแหน่ง.....

พยาน

วันที่.....

ส่วนที่ ๗ ความเห็นของผู้บังคับบัญชาเหนือขึ้นไป (ถ้ามี)

เห็นชอบกับผลคะแนนของผู้ประเมิน

มีความเห็นแตกต่าง ดังนี้ ๑. ผลสัมฤทธิ์ของงาน ควรได้คะแนนร้อยละ..... เหตุผล.....

๒. สมรรถนะ ควรได้คะแนนร้อยละ..... เหตุผล.....

รวมคะแนนที่ควรได้ครั้งนี้ร้อยละ.....

ลงชื่อ.....

( )

ตำแหน่ง

วันที่.....

ส่วนที่ ๘ ความเห็นของคณะกรรมการกลั่นกรองการประเมินผลการปฏิบัติงานของข้าราชการหรือพนักงานส่วนท้องถิ่น

- เห็นชอบกับผลคะแนนของ  ผู้ประเมิน ตามส่วนที่ ๔ หรือ  ผู้บังคับบัญชาเหนือขึ้นไป ตามส่วนที่ ๗
- มีความเห็นแตกต่าง ดังนี้ ๑. ผลสัมฤทธิ์ของงาน ควรได้คะแนนร้อยละ..... เหตุผล.....

๒. สมรรถนะ ควรได้คะแนนร้อยละ..... เหตุผล.....

รวมคะแนนที่ควรได้ครั้งนี้ร้อยละ.....

ลงชื่อ.....

(นายกันตพัฒน์ ชายเขียวบุญวงศ์)

ตำแหน่ง ประธานกรรมการกลั่นกรองการประเมินผลการปฏิบัติงานฯ

วันที่.....

ส่วนที่ ๙ ผลการพิจารณาของนายกเทศมนตรี

- เห็นชอบตามความเห็นของคณะกรรมการกลั่นกรองผลการประเมินผลการปฏิบัติงานของข้าราชการหรือพนักงานส่วนท้องถิ่น
- มีความเห็นต่าง ดังนี้ ๑. ผลสัมฤทธิ์ของงาน ควรได้คะแนนร้อยละ..... เหตุผล.....
๒. สมรรถนะ ควรได้คะแนนร้อยละ..... เหตุผล.....
- รวมคะแนนที่ได้ครั้งนี้ร้อยละ.....

ลงชื่อ.....

(.....)

ตำแหน่ง.....นายกเทศมนตรี.....

วันที่.....

## คำอธิบาย

### แบบประเมินผลการปฏิบัติงานของข้าราชการหรือพนักงานส่วนท้องถิ่น

แบบประเมินผลการปฏิบัติงานของข้าราชการหรือพนักงานส่วนท้องถิ่น เป็นแบบประเมินผลลา ที่สำนักงาน ก.จ. ก.ท. และ ก.อบต. กำหนดขึ้น เพื่อใช้เป็นแบบประเมินผลการปฏิบัติงานในรูปแบบเอกสาร และเพื่อเป็นการรองรับการประเมินผลการปฏิบัติงานในรูปแบบระบบเทคโนโลยีสารสนเทศ โดยให้เริ่มใช้แบบ ประเมินผลฯ นี้ ตั้งแต่รอบการประเมินครั้งที่ ๒/๒๕๖๓ เป็นต้นไป แบ่งออกเป็น ๑๐ รายการ ดังนี้

๑. ข้อมูลทั่วไป ได้แก่ รอบการประเมิน ข้อมูลของผู้รับการประเมิน และผู้ประเมิน
๒. ส่วนที่ ๑ การประเมินผลสัมฤทธิ์ของงาน
๓. ส่วนที่ ๒ การประเมินสมรรถนะ
๔. ส่วนที่ ๓ ข้อตกลงการประเมินผลการปฏิบัติงาน
๕. ส่วนที่ ๔ สรุปผลการประเมิน
๖. ส่วนที่ ๕ แผนพัฒนาการปฏิบัติราชการ
๗. ส่วนที่ ๖ การแจ้งและรับทราบผลการประเมิน
๘. ส่วนที่ ๗ ความเห็นของผู้บังคับบัญชาเหนือขึ้นไป (ถ้ามี)
๙. ส่วนที่ ๘ ความเห็นของคณะกรรมการกลั่นกรองการประเมินผลการปฏิบัติงานของ ข้าราชการหรือพนักงานส่วนท้องถิ่น
๑๐. ส่วนที่ ๙ ผลการพิจารณาของนายกองค์การบริหารส่วนจังหวัด หรือนายกเทศมนตรี หรือนายกองค์การบริหารส่วนตำบล

ให้ข้าราชการหรือพนักงานส่วนท้องถิ่นทุกคนดำเนินการจัดทำแบบประเมินผลการ ปฏิบัติงานของข้าราชการหรือพนักงานส่วนท้องถิ่น โดยให้บันทึกหรือระบุรายการ ดังนี้

๑. ข้อมูลทั่วไป ได้แก่ รอบการประเมิน ข้อมูลของผู้รับการประเมิน และผู้ประเมิน รอบการประเมิน

ให้ผู้รับการประเมินบันทึกหรือระบุว่าเป็น รอบการประเมินผลการปฏิบัติงานของ ครั้งที่ ๑ ระหว่างวันที่ ๑ ตุลาคม ถึง ๓๑ มีนาคม ของปีถัดไป หรือครั้งที่ ๒ ระหว่างวันที่ ๑ เมษายน ถึง ๓๐ กันยายน ของปีเดียวกัน

#### ผู้รับการประเมิน

ผู้รับการประเมิน หมายถึง ข้าราชการหรือพนักงานส่วนท้องถิ่นที่เป็นผู้ถูกประเมิน โดยให้ ดำเนินการบันทึก หรือระบุข้อมูล ได้แก่

- เลขประจำตัวประชาชน ให้ระบุเลขบัตรประจำตัวประชาชน ๑๓ หลัก
- ชื่อ นามสกุลของผู้รับการประเมิน
- ตำแหน่ง หมายถึง ให้ระบุชื่อตำแหน่งในการบริหารงานสำหรับผู้ดำรงตำแหน่งประเภท บริหารท้องถิ่น และตำแหน่งประเภทอำนวยการท้องถิ่น เช่น รองปลัดองค์การบริหารส่วนตำบล ผู้อำนวยการกองคลัง หัวหน้าสำนักปลัด หรือให้ระบุชื่อตำแหน่งในสายงานสำหรับผู้ดำรงตำแหน่งประเภทวิชาการ และตำแหน่ง ประเภททั่วไป เช่น นักทรัพยากรบุคคล เจ้าพนักงานสาธารณสุข แล้วแต่กรณี
- ตำแหน่งประเภท หมายถึง ตำแหน่งประเภทบริหารท้องถิ่น หรือตำแหน่งประเภท อำนวยการท้องถิ่น หรือตำแหน่งประเภทวิชาการ หรือตำแหน่งประเภททั่วไป
- ระดับ หมายถึง ระดับของตำแหน่งประเภทใดประเภทหนึ่ง เช่น ระดับชำนาญการ ระดับ ปฏิบัติงาน

- เลขที่ตำแหน่ง หมายถึง เลขที่ตำแหน่ง ๑๒ หลัก ตามที่ ก.จ. ก.ท. และ ก.อบต. กำหนด หรือสำนักงาน ก.จ. ก.ท. และ ก.อบต. กำหนด

- งาน หมายถึง ส่วนราชการที่สังกัดของผู้รับการประเมินระดับงาน

- ส่วน/ฝ่าย หมายถึง ส่วนราชการที่สังกัดของผู้รับการประเมินระดับส่วน หรือฝ่าย

- สำนัก/กอง หมายถึง ส่วนราชการที่สังกัดของผู้รับการประเมินระดับสำนัก หรือกอง

#### ผู้ประเมิน

ผู้ประเมิน หมายถึง ผู้บังคับบัญชาตามข้อ ๑๐ ของประกาศ ก.จ. ก.ท. และ ก.อบต. เรื่อง มาตรฐานทั่วไปเกี่ยวกับหลักเกณฑ์ และวิธีการประเมินผลการปฏิบัติงานของข้าราชการหรือพนักงานส่วนท้องถิ่น พ.ศ. ๒๕๕๘ และแก้ไขเพิ่มเติมถึง (ฉบับที่ ๒) พ.ศ. ๒๕๖๓ โดยให้ผู้รับการประเมินบันทึกหรือระบุข้อมูลของผู้ประเมิน ได้แก่

- เลขประจำตัวประชาชน ให้ระบุเลขบัตรประจำตัวประชาชน ๑๓ หลัก

- ชื่อ นามสกุล ของผู้ประเมิน

- ตำแหน่ง หมายถึง ชื่อตำแหน่งในการบริหารงาน

- ตำแหน่งประเภท หมายถึง ตำแหน่งประเภทบริหารท้องถิ่น หรือตำแหน่งประเภท

#### อำนาจการท้องถิ่น

- ระดับ หมายถึง ระดับของตำแหน่งประเภทใดประเภทหนึ่ง

- สำนัก/กอง หมายถึง ส่วนราชการที่สังกัดของผู้ประเมินระดับสำนัก หรือกอง

## ๒. ส่วนที่ ๑ การประเมินผลสัมฤทธิ์ของงาน

### ๑.๑ ก่อนเริ่มรอบการประเมิน

- ผลสัมฤทธิ์ของงาน หมายถึง งาน/โครงการ/กิจกรรมที่ได้ตกลงกันระหว่างผู้รับการประเมินและผู้ประเมิน โดยในแต่ละรอบการประเมินต้องกำหนดผลสัมฤทธิ์ของงานไม่น้อยกว่า ๒ งาน/โครงการ/กิจกรรม ในกรณีมีข้าราชการหรือพนักงานส่วนท้องถิ่นได้รับการแต่งตั้งให้ดำรงตำแหน่ง หรือระดับสูงขึ้น ให้นำวิสัยทัศน์ หรือข้อเสนอในการพัฒนางานมากำหนดเป็นการประเมินผลสัมฤทธิ์ของงานในรอบการประเมินครั้งนั้น และครั้งถัดไปจนกว่าจะได้ผลสำเร็จตามตัวชี้วัดที่เสนอในวิสัยทัศน์หรือข้อเสนอ

- ตัวชี้วัด (KPIs) หมายถึง ดัชนีหรือหน่วยวัดความสำเร็จของการปฏิบัติงานที่กำหนดขึ้น โดยเป็นหน่วยวัดที่แสดงผลสัมฤทธิ์ของงาน และสามารถแยกแยะความแตกต่างของผลการปฏิบัติงานได้ โดยกำหนดเป็นตัวชี้วัดเชิงปริมาณ หรือตัวชี้วัดเชิงคุณภาพ ฯลฯ

- น้ำหนัก หมายถึง การกำหนดค่าน้ำหนักของตัวชี้วัดแต่ละตัว ตามลำดับความสำคัญของตัวชี้วัดแต่ละตัว โดยมีหน่วยเป็นร้อยละ ค่าน้ำหนักรวมกันแล้วต้องมีค่าเท่ากับร้อยละ ๗๐ หรือร้อยละ ๕๐ แล้วแต่กรณี

- ระดับคะแนนและค่าเป้าหมาย หมายถึง ระดับค่าคะแนน ค่าเป้าหมาย และเกณฑ์ให้คะแนนที่ผู้รับการประเมินและผู้ประเมินตกลงร่วมกันกำหนดขึ้นจากการปฏิบัติงาน โดยแบ่งออกเป็น ๕ ระดับ ได้แก่

๑) ระดับที่ ๕ หมายถึง ระดับค่าคะแนนและค่าเป้าหมายที่ดีกว่าค่าเป้าหมายมาก เป็นค่าเป้าหมายที่มีความยากและท้าทาย หากทำได้สำเร็จตามค่าเป้าหมายกำหนดจะได้ ๕ คะแนน

๒) ระดับที่ ๔ หมายถึง ระดับค่าคะแนนและค่าเป้าหมายที่ดีกว่าเป้าหมาย เป็นค่าเป้าหมายที่มีความยากในระดับหนึ่ง หากทำได้สำเร็จตามค่าเป้าหมายกำหนดจะได้ ๔ คะแนน

๓) ระดับที่ ๓ หมายถึง ระดับค่าคะแนนและค่าเป้าหมายค่ากลาง ที่เป็นไปตามค่าเป้าหมายที่จะทำให้สำเร็จหรือตั้งไว้ หากทำได้สำเร็จตามค่าเป้าหมายกำหนดจะได้ ๓ คะแนน

๔) ระดับที่ ๒ หมายถึง ระดับค่าคะแนนและค่าเป้าหมายที่ต่ำกว่าเป้าหมาย เป็นค่าเป้าหมายที่มีความง่าย หากทำได้สำเร็จตามค่าเป้าหมายกำหนดจะได้ ๒ คะแนน



๕) ระดับที่ ๑ หมายถึง ระดับค่าคะแนนและค่าเป้าหมายที่ต่ำกว่าเป้าหมายมาก เป็นค่าเป้าหมายที่มีความง่ายที่สุด หากทำได้สำเร็จตามค่าเป้าหมายกำหนดจะได้ ๑ คะแนน.

#### ๑.๒ หลังสิ้นรอบการประเมิน

- ลำดับตัวชี้วัด หมายถึง ลำดับตัวชี้วัดที่กำหนดตามข้อ ๑.๑ เมื่อครั้งก่อนเริ่มรอบการประเมิน  
- ผลการดำเนินงานที่สำเร็จตามตัวชี้วัด หมายถึง ระดับค่าเป้าหมายที่ผู้รับการประเมินทำสำเร็จ  
- หลักฐาน/ตัวบ่งชี้ความสำเร็จ หมายถึง หลักฐาน/เอกสารที่ผู้รับการประเมินแสดงยืนยันต่อผู้ประเมินว่า ผู้รับการประเมินได้ประเมินผลการดำเนินงานที่สำเร็จตามตัวชี้วัด โดยมีหลักฐาน/เอกสารใดเป็นตัวบ่งชี้ในการประเมินผลตนเอง

- ผลการประเมิน หมายถึง ระดับคะแนนที่ผู้รับการประเมินเป็นผู้ประเมินตนเอง โดยการเทียบผลการดำเนินงานที่สำเร็จตามตัวชี้วัด (E) กับระดับคะแนนและค่าเป้าหมายที่ผู้ประเมินและผู้รับการประเมินกำหนด (D)

- ผลการประเมินของผู้ประเมิน หมายถึง ระดับคะแนนที่ผู้ประเมินเป็นผู้ประเมิน โดยการเทียบกับระดับคะแนนและค่าเป้าหมายที่ผู้ประเมินและผู้รับการประเมินกำหนด (D)

- คะแนนที่ได้ หมายถึง การนำผลคะแนนที่ได้มาคำนวณตามสูตรที่กำหนด โดยคิดคำนวณจาก  
สูตร =  $\frac{\text{ค่าน้ำหนัก} \times \text{ผลการประเมินของผู้ประเมิน(ระดับคะแนน)}}{\text{ค่าน้ำหนัก}}$

๕

### ๓. ส่วนที่ ๒ การประเมินสมรรถนะ

การประเมินสมรรถนะ หมายถึง การประเมินพฤติกรรมที่แสดงออกของผู้รับการประเมินเมื่อเปรียบเทียบกับพจนานุกรมสมรรถนะที่กำหนด โดยก่อนเริ่มรอบการประเมินให้ผู้รับการประเมินร่วมกับผู้ประเมินกำหนดสมรรถนะ น้ำหนัก และระดับที่คาดหวัง

สมรรถนะ แบ่งออกเป็น สมรรถนะหลัก สมรรถนะประจำผู้บริหารสำหรับตำแหน่งประเภทบริหารท้องถิ่น และตำแหน่งประเภทอำนวยการท้องถิ่น หรือสมรรถนะประจำสายงาน สำหรับตำแหน่งประเภทวิชาการ และตำแหน่งประเภททั่วไป ตามที่กำหนดไว้ในมาตรฐานกำหนดตำแหน่ง

๑) สมรรถนะหลัก (Competency) หมายถึง สมรรถนะเชิงพฤติกรรมที่กำหนดเป็นคุณลักษณะร่วมของข้าราชการหรือพนักงานส่วนท้องถิ่นที่ทุกคนจำเป็นต้องมี ดังนั้น ให้ข้าราชการหรือพนักงานส่วนท้องถิ่นทุกคนประเมินสมรรถนะหลัก เพื่อเป็นการหล่อหลอมให้เกิดพฤติกรรม และค่านิยมที่พึงปรารถนาพร้อมกัน เพื่อให้เกิดประโยชน์สูงสุดต่อองค์กร ประชาชน และประเทศชาติ ประกอบด้วย

- การมุ่งผลสัมฤทธิ์
- การยึดมั่นในความถูกต้องชอบธรรมและจริยธรรม
- การเข้าใจในองค์กรและระบบงาน
- การบริการเป็นเลิศ
- การทำงานเป็นทีม

๒) สมรรถนะประจำสายงาน (Functional Competency) หมายถึง สมรรถนะที่สนับสนุนและส่งเสริมให้เจ้าหน้าที่ผู้ดำรงตำแหน่งนั้น ๆ สามารถปฏิบัติภารกิจในหน้าที่ได้ดียิ่งขึ้น และบรรลุตามวัตถุประสงค์ขององค์กรปกครองส่วนท้องถิ่น โดยให้ข้าราชการหรือพนักงานส่วนท้องถิ่นตำแหน่งประเภทวิชาการ และตำแหน่งประเภททั่วไป มีการประเมินสมรรถนะประจำสายงาน จำนวนไม่น้อยกว่า ๓ สมรรถนะ

๓) สมรรถนะประจำผู้บริหาร หมายถึง สมรรถนะที่กำหนดเป็นคุณลักษณะสำหรับข้าราชการหรือพนักงานส่วนท้องถิ่นที่ดำรงตำแหน่งสายงานผู้บริหาร ในฐานะผู้นำที่มีประสิทธิภาพ เพื่อนำทีมงานหรือผู้ใต้บังคับบัญชาให้สามารถปฏิบัติหน้าที่ได้อย่างมีประสิทธิภาพและสอดคล้องตามวัตถุประสงค์ขององค์กรปกครองส่วนท้องถิ่น โดยให้ข้าราชการหรือพนักงานส่วนท้องถิ่นตำแหน่งประเภทบริหารท้องถิ่น และอำนวยการท้องถิ่น มีการประเมินสมรรถนะประจำผู้บริหาร จำนวน ๔ สมรรถนะ ประกอบด้วย

- การเป็นผู้นำในการเปลี่ยนแปลง
- ความสามารถในการเป็นผู้นำ
- ความสามารถในการพัฒนาคน
- การคิดเชิงกลยุทธ์

- **น้ำหนัก** หมายถึง การกำหนดค่าน้ำหนักของสมรรถนะแต่ละตัว ตามลำดับความสำคัญของสมรรถนะ โดยมีหน่วยเป็นร้อยละ ค่าน้ำหนักรวมกันแล้วต้องมีค่าเท่ากับร้อยละ ๓๐ หรือร้อยละ ๕๐ แล้วแต่กรณี

- **ระดับที่คาดหวังตามมาตรฐานกำหนดตำแหน่ง** หมายถึง ระดับที่คาดหวังของสมรรถนะตามที่มาตรฐานกำหนดตำแหน่งแต่ละตำแหน่งและแต่ละระดับกำหนด

- **ระดับสมรรถนะที่ค้นพบเมื่อเทียบกับพจนานุกรมสมรรถนะ** หมายถึง ระดับสมรรถนะหรือพฤติกรรมการปฏิบัติราชการที่ผู้รับการประเมินแสดงออกเมื่อเทียบกับพจนานุกรมสมรรถนะ ตั้งแต่ระดับ ๐ (ศูนย์) - ระดับ ๕

- **หลักฐาน/ตัวบ่งชี้ความสำเร็จ** หมายถึง หลักฐาน หรือเอกสาร หรือข้อมูลเชิงประจักษ์หรือค่าทางสถิติที่เปรียบเทียบเป็นเครื่องมือวัดหรือตัวบ่งชี้บอถึงกระบวนการดำเนินงานและผลการปฏิบัติงานของผู้รับการประเมินใช้ประเมินตนเอง ว่าเป็นไปตามสมรรถนะและวัตถุประสงค์ที่ตั้งไว้มากน้อยเพียงไร

- **ผลการประเมิน (ระดับ)** หมายถึง ระดับสมรรถนะหรือพฤติกรรมการปฏิบัติราชการที่ผู้รับการประเมิน ประเมินตนเองตามหลักฐาน/ตัวบ่งชี้ความสำเร็จเมื่อเทียบกับพจนานุกรมสมรรถนะ โดยมีสมรรถนะตั้งแต่ระดับ ๐ (ศูนย์) - ระดับ ๕

- **ผลการประเมินของผู้ประเมิน** หมายถึง ระดับสมรรถนะหรือพฤติกรรมการปฏิบัติราชการที่ผู้ประเมินสังเกตเห็นของผู้รับการประเมิน เมื่อเทียบกับพจนานุกรมสมรรถนะ โดยมีสมรรถนะตั้งแต่ระดับ ๐(ศูนย์) - ระดับ ๕

- **คะแนนที่ได้ตามตารางเปรียบเทียบ** ได้แก่

ระดับที่คาดหวัง	ระดับสมรรถนะที่ประเมินได้					
	๐	๑	๒	๓	๔	๕
๑	ได้ ๐ คะแนน	ได้ ๔ คะแนน	ได้ ๕ คะแนน	ได้ ๕ คะแนน	ได้ ๕ คะแนน	ได้ ๕ คะแนน
๒	ได้ ๐ คะแนน	ได้ ๓ คะแนน	ได้ ๔ คะแนน	ได้ ๕ คะแนน	ได้ ๕ คะแนน	ได้ ๕ คะแนน
๓	ได้ ๐ คะแนน	ได้ ๒ คะแนน	ได้ ๓ คะแนน	ได้ ๔ คะแนน	ได้ ๕ คะแนน	ได้ ๕ คะแนน
๔	ได้ ๐ คะแนน	ได้ ๑ คะแนน	ได้ ๒ คะแนน	ได้ ๓ คะแนน	ได้ ๔ คะแนน	ได้ ๕ คะแนน
๕	ได้ ๐ คะแนน	ได้ ๐ คะแนน	ได้ ๑ คะแนน	ได้ ๒ คะแนน	ได้ ๓ คะแนน	ได้ ๔ คะแนน

โดยการนำระดับที่ผู้ประเมิน ประเมินได้มาเทียบกับระดับที่คาดหวัง เช่น หากมีระดับสมรรถนะที่ประเมินได้ ระดับ ๒ และมีระดับที่คาดหวังระดับที่ ๒ จะได้คะแนนเท่ากับ ๔ คะแนน หรือหากมีระดับที่ประเมินได้มากกว่าระดับที่ต้องการ ๑ ระดับขึ้นไป จะมีค่าคะแนนเท่ากับ ๕ คะแนน เป็นต้น

- **ผลคะแนนที่ได้** หมายถึง การนำผลคะแนนที่ได้จากตารางเปรียบเทียบมาคำนวณตามสูตรที่กำหนด โดยคิดคำนวณจาก

$$\text{สูตร} = \text{ค่าน้ำหนัก} \times \text{คะแนนที่ได้ตามตารางเปรียบเทียบ}$$



๔. ส่วนที่ ๓ ข้อตกลงการประเมินผลการปฏิบัติงาน

ให้ผู้รับการประเมิน และผู้ประเมินดำเนินการบันทึก/ระบุข้อมูลชื่อ นามสกุล ตำแหน่ง รอบการประเมินครั้งที่ และประจำปีงบประมาณ พ.ศ. ที่มีการจัดทำข้อตกลง แล้วลงลายมือชื่อไว้เป็นหลักฐาน ตั้งแต่ต้นรอบการประเมิน

๕. ส่วนที่ ๔ สรุปผลการประเมิน

- ผลการประเมินตนเอง ให้ผู้รับการประเมินลงนามรับรองผลการประเมินตนเอง และเอกสาร หรือหลักฐานบ่งชี้ความสำเร็จ

- ผลการประเมินของผู้ประเมิน ให้ผู้ประเมินสรุปผลการประเมินจากส่วนที่ ๑ การประเมิน ผลสัมฤทธิ์ของงาน และส่วนที่ ๒ การประเมินสมรรถนะ แล้วรวมคะแนนผลการประเมิน คะแนนโดยมีหน่วย เป็นร้อยละ

- ระดับผลการประเมิน ให้ผู้ประเมินระบุระดับผลการประเมิน โดยแบ่งเป็น ๕ ระดับ

๖. ส่วนที่ ๕ แผนพัฒนาการปฏิบัติราชการ

ให้ผู้ประเมินกับผู้รับการประเมิน ดำเนินการพิจารณากำหนดกิจกรรมในการพัฒนางาน/สมรรถนะของผู้รับการประเมินในรอบการประเมินถัดไป โดยควรเลือกงาน/สมรรถนะที่ต้องการพัฒนาให้ดีขึ้น ซึ่งควรเป็นงาน/สมรรถนะ ที่มีผลการประเมินต่ำกว่าระดับเป้าหมาย หากไม่มี ให้เลือกงาน/สมรรถนะที่ คาดว่าจะมีผลกระทบต่อการทำงานในอนาคตหรือที่ต้องการพัฒนาตามความสนใจส่วนตัว ให้ดำเนินการ เมื่อสิ้นรอบการประเมินในแต่ละครั้ง

๗. ส่วนที่ ๖ การแจ้งและรับทราบผลการประเมิน

เมื่อสิ้นรอบการประเมินในแต่ละครั้งให้ผู้ประเมิน ประเมินผลการปฏิบัติงานแล้วแจ้งผลการประเมิน ให้ผู้รับการประเมินทราบเป็นรายบุคคล โดยให้ผู้รับการประเมินลงลายมือชื่อรับทราบผลการประเมิน กรณีที่ผู้รับการประเมินไม่ยินยอมลงลายมือชื่อรับทราบผลการประเมิน ให้ข้าราชการหรือพนักงานส่วนท้องถิ่น หนึ่งคนลงลายมือชื่อเป็นพยานว่าได้มีการแจ้งผลการประเมินดังกล่าวแล้วด้วย

๘. ส่วนที่ ๗ ความเห็นของผู้บังคับบัญชาเหนือขึ้นไป

ให้ผู้บังคับบัญชาเหนือขึ้นไป (ถ้ามี) เป็นผู้พิจารณา และให้ความเห็นเกี่ยวกับผลการประเมิน ปฏิบัติงาน ก่อนนำเสนอคณะกรรมการกลั่นกรองการประเมินผลการปฏิบัติงานของข้าราชการหรือพนักงานส่วนท้องถิ่น

๙. ส่วนที่ ๘ ความเห็นของคณะกรรมการกลั่นกรองการประเมินผลการปฏิบัติงานของข้าราชการหรือพนักงานส่วนท้องถิ่น

ให้ประธานกรรมการกลั่นกรองการประเมินผลการปฏิบัติงานของข้าราชการหรือพนักงานส่วนท้องถิ่น (ปลัด อบจ. หรือปลัดเทศบาล หรือปลัด อบต. แล้วแต่กรณี) เป็นผู้ลงนาม ตามมติหรือความเห็นของการประชุม คณะกรรมการกลั่นกรอง ฯ ก่อนนำเสนอนายก อบจ. หรือนายกเทศมนตรี หรือนายก อบต. แล้วแต่กรณี

๑๐. ส่วนที่ ๙ ผลการพิจารณาของนายก อบจ./นายกเทศมนตรี/นายก อบต.

ในส่วนนี้ให้นายก อบจ. หรือนายกเทศมนตรี หรือนายก อบต. เป็นผู้พิจารณาการประเมินผลการปฏิบัติงานของข้าราชการหรือพนักงานส่วนท้องถิ่น