



แผนพัฒนาท้องถิ่น พ.ศ. 2566 – 2570



เทศบาลตำบลฉวาง อำเภอฉวาง
จังหวัดนครศรีธรรมราช

คำนำ

คณะกรรมการสนับสนุนการจัดทำแผนพัฒนาเทศบาลตำบลฉวาง ได้จัดทำแผนพัฒนาท้องถิ่น (พ.ศ.2566 – 2570) ตามระเบียบกระทรวงมหาดไทย ว่าด้วยการจัดทำแผนพัฒนาขององค์กรปกครองส่วนท้องถิ่น พ.ศ.2548 ถึงแก้ไขเพิ่มเติม (ฉบับที่ 3) พ.ศ. 2561 ซึ่งแผนพัฒนาท้องถิ่น (พ.ศ.2566-2570) ของเทศบาลตำบลฉวาง นำข้อมูลจากแผนพัฒนาท้องถิ่น (พ.ศ.2561-2565) จนถึงเพิ่มเติม ฉบับที่ 4 (พ.ศ. 2564) มาทบทวนและได้นำข้อเสนอความต้องการการพัฒนา จากการประชุมประชาคม มาบรรจุไว้ในแผนพัฒนาท้องถิ่น (พ.ศ.2566–2570) โดยมีความสอดคล้องกับยุทธศาสตร์การพัฒนาขององค์กรปกครองส่วนท้องถิ่น ในเขตจังหวัดนครศรีธรรมราช ยุทธศาสตร์จังหวัดนครศรีธรรมราช ยุทธศาสตร์กลุ่มจังหวัดภาคใต้ฝั่งอ่าวไทย แผนพัฒนาจังหวัดนครศรีธรรมราช แผนพัฒนาเศรษฐกิจและสังคมแห่งชาติฉบับที่12-13และยุทธศาสตร์ชาติ 20 ปี โดยได้แสดงรายละเอียดแผนงาน/โครงการพัฒนา ที่จัดทำขึ้น สำหรับนำไปจัดทำงบประมาณรายจ่าย ประจำปีของเทศบาลตำบลฉวาง

การจัดทำแผนพัฒนาท้องถิ่น (พ.ศ.2566-2570)ของเทศบาลตำบลฉวาง ได้จัดเรียงลำดับความสำคัญ และความเร่งด่วนของโครงการที่มีผลกระทบต่อความเป็นอยู่ของประชาชน ซึ่งแผนพัฒนาท้องถิ่นฯ ดังกล่าว คณะกรรมการพัฒนาเทศบาลตำบลฉวาง ได้พิจารณาและให้ความเห็นชอบ ตามระเบียบที่กำหนดมาข้างต้น

งานแผนและงบประมาณ
สำนักปลัดเทศบาลตำบลฉวาง

สารบัญ

เรื่อง	หน้า
คำนำ	
สารบัญ	
เรื่อง	
ส่วนที่ 1 สภาพทั่วไปและข้อมูลพื้นฐาน	1
(1) ด้านกายภาพ	
2	
(2) ด้านการเมือง/การปกครอง	4
(3) ประชากร	6
(4) สภาพทางสังคม	7
(5) ระบบบริการพื้นฐาน	8
(6) ระบบเศรษฐกิจ	9
(7) ศาสนา ประเพณี วัฒนธรรม	10
(8) ทรัพยากรธรรมชาติ	17
(9) อื่น ๆ (การป้องกันและบรรเทาสาธารณภัย)	17
ส่วนที่ 2 ยุทธศาสตร์ขององค์กรปกครองส่วนท้องถิ่น	18
(1) ความสัมพันธ์ระหว่างแผนพัฒนาระดับมหภาค	
18	
(2) ยุทธศาสตร์ขององค์กรปกครองส่วนท้องถิ่น	27
(3) การวิเคราะห์เพื่อพัฒนาท้องถิ่น	
29	
ส่วนที่ 3 การนำแผนพัฒนาไปสู่การปฏิบัติ	
34	
(1) ยุทธศาสตร์การพัฒนาและแผนงาน	34
(2) บัญชีโครงการพัฒนาท้องถิ่น	35
ส่วนที่ 4 การติดตามและประเมินผล	130
(1) การติดตามและประเมินผลยุทธศาสตร์	
131	
(2) การติดตามและประเมินผลโครงการ	136
(3) สรุปผลการพัฒนาท้องถิ่น	141
(4) ข้อเสนอแนะในการจัดทำแผนพัฒนาท้องถิ่นในอนาคต	141

ส่วนที่ 1 สภาพทั่วไปและข้อมูลพื้นฐาน

ประวัติความเป็นมา

คำว่า “ฉวาง” มีความหมายตามพจนานุกรม มี 2 ความหมาย คือ ความหมายที่เป็นนาม หมายถึง วิธีคิดเลขชั้นสูงของโบราณ และความหมายที่เป็นกริยา หมายถึง ขวาง

เมืองฉวาง เป็นเมืองเก่า ขึ้นอยู่กับนครศรีธรรมราช มาแต่โบราณ ในทำเนียบข้าราชการเมืองนครศรีธรรมราช ครั้งรัชการที่ 2 เมื่อมีการปรับปรุงการปกครองของประเทศในสมัยรัชกาลที่ 5 เมื่อปี 2439 เมืองนครศรีธรรมราช ก็ได้สถาปนาเป็นมณฑล มีข้าหลวงเทศาภิบาลเป็นผู้ปกครอง และหลังจากที่ได้ใช้กฎหมายลักษณะปกครองท้องที่ ร.ศ.116 (พ.ศ. 2441) ก็เริ่มมีการจัดการปกครองในรูปของหมู่บ้าน ตำบล อำเภอ ขึ้น เมืองฉวางก็ได้สถาปนาเป็นอำเภอขึ้น เมื่อ พ.ศ. 2443 โดยมีหลวงปรางประทุษราษฎร์ (เอียด ณ นคร) เป็นนายอำเภอคนแรก การตั้งที่ว่าอำเภอฉวาง ได้มีการย้ายที่ตั้งหลายครั้ง ส่วนมากจะตั้งอยู่ริมแม่น้ำ ซึ่งอาศัยเป็นเส้นทางคมนาคมหลัก เช่น ตั้งอยู่บ้านในไร่ ตำบลนาแว ริมแม่น้ำตาปี ตั้งอยู่ที่วังอ้ายล้อม ริมคลองคุดด้วน ตั้งอยู่ที่ปากคลองลุง และได้ย้ายมาอยู่ที่ปัจจุบัน คือ ในเขตตำบลฉวาง ริมแม่น้ำตาปี เมื่อปี 2458 เหตุผลที่ต้องมีการย้ายที่ตั้งหลายครั้ง เนื่องจากจากปัญหาน้ำท่วมบ่อย และเทศบาลตำบลฉวาง ก็อยู่ใกล้ที่ว่าอำเภอฉวางในปัจจุบันนี้

“ฉวาง” มีตัวตนที่แท้จริง มาตั้งแต่สมัยสุสานหอย อายุ 37,000,000 ปี และกำเนิดมนุษย์ยุคหินที่ตำบลละอาย ลิงลม ลิง primate ลิงต้นตระกูลมนุษย์ แต่เราไม่ได้ให้ความสนใจ เราพบกลองมโหระทึก ทางผ่านขึ้นบกช่องเขาธง มาตั้งแต่ พ.ศ. 692 ที่สร้างเมืองมราชที่ลานสกา สร้างวัดมอญเมืองชั่วคราววัดเกาะเทวดา พ.ศ. 1560 ตั้งเมืองกะชะ ฤๅษี พ.ศ. 1996 (ตำบลนากะชะ) คู่กับอำเภอพิปูน มีวัดท่าเรือสมัยอยุธยา คือวัดวังม่วง วัดปากทอน วัดเหนือ วัดใต้ มีท่าเรือศรีวิชัยและตามพรลิงค์ของแท้ และเจ้านายชั้นสูงจากราชสำนักเสด็จมาเป็นว่าเล่น หากได้บูรณปฏิสังขรณ์ ขุดขึ้นมาขายการท่องเที่ยวจะไม่มีอำเภอใดในนครศรีธรรมราชเปรียบได้

(อ้างอิง จากบทความทางวิชาการ อันดับที่ 859 เรื่อง “ เรื่องราวน่ารู้ของชาวฉวางในโอกาสวันขึ้นปีใหม่ 2562” โดย ชาลี ศิลปรัศมี อดีตประธานสภาวัฒนธรรมอำเภอฉวาง (2543 – 2544)

เทศบาลตำบลฉวางเดิมมีฐานะเป็นสุขาภิบาลฉวาง ซึ่งได้มีการประกาศจัดตั้งจากกระทรวงมหาดไทย เป็นสุขาภิบาลฉวาง เมื่อวันที่ 14 พฤษภาคม 2499 ต่อมาได้ยกฐานะตามพระราชบัญญัติยกฐานะของสุขาภิบาลเป็นเทศบาล พ.ศ. 2542 โดยกระทรวงมหาดไทยได้ประกาศยกฐานะจากสุขาภิบาลฉวาง เป็น เทศบาลตำบลฉวาง เมื่อวันที่ 25 พฤษภาคม 2542 โดยมีพื้นที่บางส่วนของตำบลฉวาง (หมู่ที่ 1, 2)

คำขวัญ “ เทศบาลฉวางเมืองน่าอยู่ คู่บารมีพ่อท่านคล้าย สุขสบายสวน ร.9 เจ้าน้ำตาปีผ่าน ใหญ่ตระการงานปีใหม่ งามจิตใจสามัคคี ”

1. ด้านกายภาพ

1.1 ภูมิศาสตร์

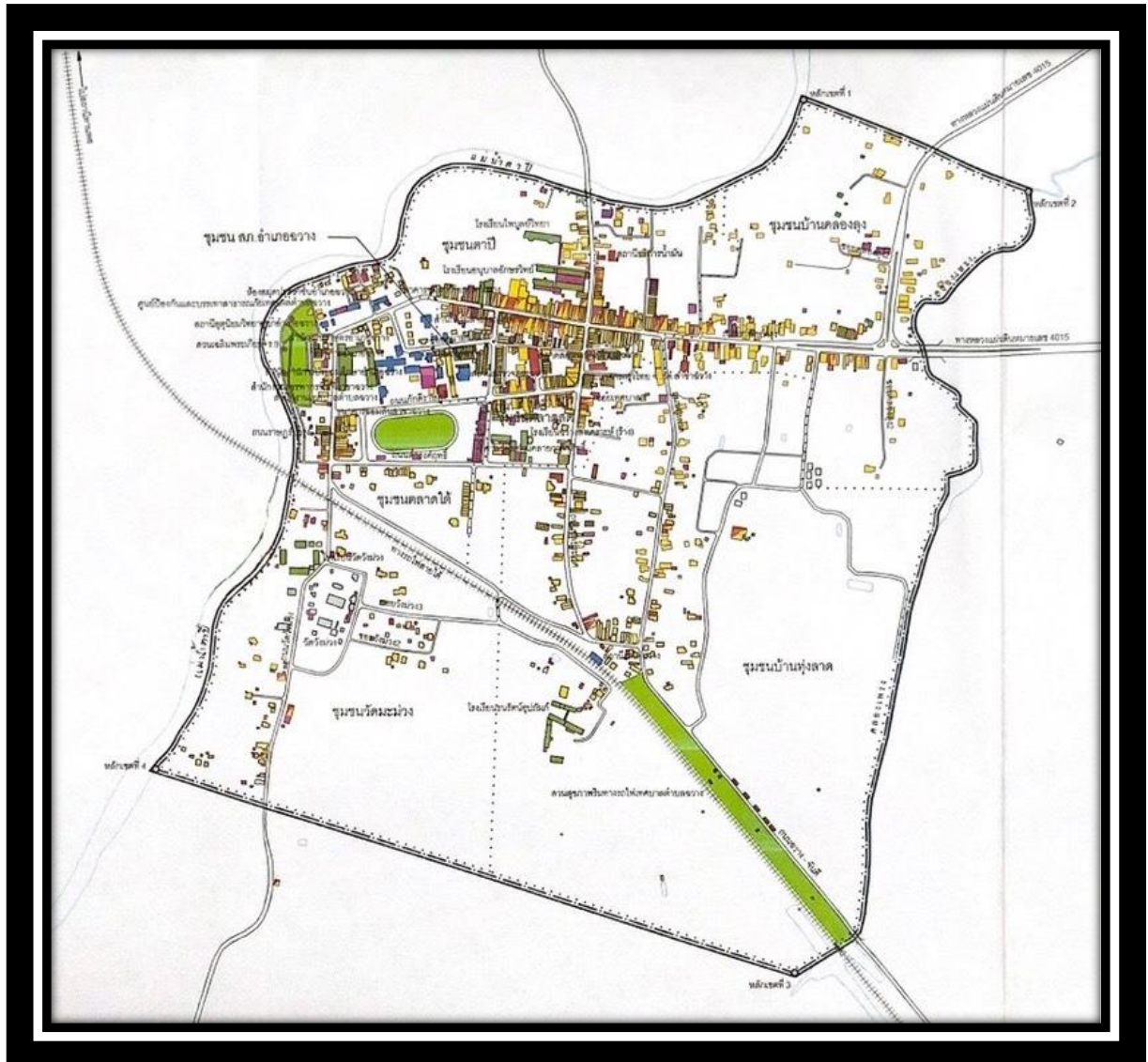
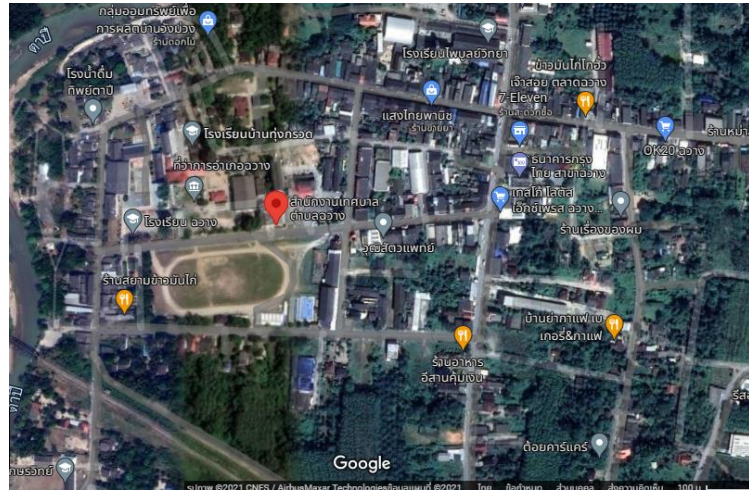

ที่ตั้ง

ใส่ที่ตั้ง/พิกัด

เทศบาลตำบลฉวาง มีพื้นที่รับผิดชอบ 2 ตารางกิโลเมตร (0.8 ตร.ไมล์) ครอบคลุมพื้นที่ หมู่ที่ 1 หมู่ที่ 2 ตำบลฉวาง ทั้งหมด มีอาณาเขตดังนี้

ทิศเหนือ	ติดต่อกับหมู่ที่ 6 บ้านกันละ ตำบลไม้เรียง
ทิศใต้	ติดต่อกับหมู่ที่ 1 บ้านเพ็ญมิตร ตำบลไสหรั
ทิศตะวันออก	ติดต่อกับหมู่ที่ 6 บ้านควน ตำบลไสหรั
ทิศตะวันตก	ติดต่อกับหมู่ที่ 3 บ้านทุ่งพลี ตำบลฉวาง

1.2 ลักษณะภูมิประเทศ

สภาพทั่วไปของพื้นที่ส่วนใหญ่เป็นที่ราบลุ่มใกล้แม่น้ำและที่ราบสูงบางส่วน มีพื้นที่ทำการเกษตร 33,726 ไร่ มีแม่น้ำสายหลักไหลผ่าน คือแม่น้ำตาปีและลำคลองอีก 2 แห่ง คือ คลองคุดด้วนและคลองมัน

1.3 ลักษณะภูมิอากาศ

- ลักษณะภูมิอากาศแบบมรสุมเขตร้อนมี 2 ฤดู
- ฤดูร้อน เริ่มตั้งแต่ เดือนกุมภาพันธ์-เดือนพฤษภาคม
 - ฤดูฝน เริ่มตั้งแต่ เดือนพฤษภาคม-เดือนกุมภาพันธ์

1.4 ลักษณะของดิน

ใส่เอกสารของเกษตร

ตำบลฉวาง ทรัพยากรดินและการใช้ที่ดินของเทศบาลตำบลฉวาง พื้นที่โดยส่วนใหญ่ เป็นพื้นที่ด้านพาณิชยกรรม บริเวณใจกลางเมือง และมีพื้นที่ดินจำนวนน้อย บริเวณริมแม่น้ำตาปี และบริเวณชานเมืองที่ประชาชนใช้ในการเพาะปลูกพืชสวน เพื่อการยังชีพ เนื่องจากมีลักษณะเป็นดินที่มีน้ำท่วมขังเกือบตลอดทั้งปี

การแบ่งเขตปกครอง

เทศบาลตำบลฉวางแบ่งเขตการปกครองประกอบด้วย 7 ชุมชน ดังนี้

1. ชุมชนบ้านวังม่วง
2. ชุมชนตลาดใต้
3. ชุมชน สภ.ฉวาง
4. ชุมชนตลาดสด
5. ชุมชนริมแม่น้ำตาปี
6. ชุมชนบ้านคลองลุง
7. ชุมชนบ้านทุ่งลาด

ข้อมูลพื้นฐานของหมู่บ้านหรือชุมชน

ข้อมูลหมู่บ้าน และประชากรในเขตพื้นที่

ลำดับ	ชื่อชุมชน	จำนวนครัวเรือน
1.	ชุมชนบ้านวังม่วง	42
2.	ชุมชนตลาดใต้	91
3.	ชุมชนตลาดสด	124
4.	ชุมชน สภ.ฉวาง	48
5.	ชุมชนริมแม่น้ำตาปี	100
6.	ชุมชนบ้านทุ่งลาด	100
7.	ชุมชนบ้านคลองลุง	83

2.2 การเลือกตั้ง

แบ่งเขตเลือกตั้งออกเป็น 2 เขต ประกาศในราชกิจจานุเบกษา เมื่อวันที่ 30 ตุลาคม 2563 ดังนี้

เขตเลือกตั้งที่ 1 ท้องที่ที่ประกอบเป็นเขตเลือกตั้ง คือ หมู่ที่ 1 ตำบลฉวาง และ หมู่ที่ 2 (บางส่วน) ตำบลฉวาง

เริ่มต้นจากสะพานเขตเทศบาลตำบลฉวาง (ทางไปจันดี) เลียบถนนทางรถไฟสายใต้ถึงสามแยกสถานีรถไฟฉวาง เลี้ยวซ้ายสามแยกรถไฟ ไปตามถนนชลประเวศถึงสี่แยกไฟแดง(ตลาดฉวาง) เลี้ยวขวาไปตามถนนราษฎร์บำรุง จนถึงปากคลองรางน้ำธรรมชาติบ้านคลองลุง และจากปากทางถนนสายโรงสีเก่า(ซอยตัน) ถึงสามแยกบ้านหนังสุรินทร์ เลี้ยวขวาไปตามถนนบุกเบิกถึงสุดแนวเขตเทศบาลตำบลฉวาง (ติดต่อกับพื้นที่ตำบลไสหรี) เลียบไปตามแนวเขตริมแม่น้ำตาปี เลี้ยวซ้ายไปตามแนวเขตเทศบาลตำบลฉวางหลังโรงเรียนธรรพ์รัตน์อุปถัมภ์ ไปสิ้นสุดที่สะพานเขตเทศบาลตำบลฉวาง (ทางไปจันดี)

เขตเลือกตั้งที่ 2 ท้องที่ที่ประกอบเป็นเขตเลือกตั้ง คือ หมู่ที่ 2 (บางส่วน) ตำบลฉวาง

เริ่มต้นจากสะพานเขตเทศบาลตำบลฉวาง (ทางไปจันดี) เลียบถนนทางรถไฟสายใต้ถึงสามแยกสถานีรถไฟฉวาง เลี้ยวซ้ายสามแยกรถไฟไปตามถนนชลประเวศถึงสี่แยกไฟแดง(ตลาดฉวาง)เลี้ยวขวาไปตามถนนราษฎร์บำรุง เลี้ยวซ้ายเข้าไปซอยโรงสีเก่า(ซอยตัน) ถึงสามแยกบ้านนายหนังสุรินทร์ เลี้ยวขวาไปทางถนนบุกเบิกถึงสุดเขตเทศบาลตำบลฉวาง (ติดต่อกับพื้นที่ตำบลไสหรี)เลี้ยวขวาไปทางถนนคลองลุงไปตามแนวเขตเทศบาลตำบลฉวาง (ติดต่อกับพื้นที่หมู่ที่ 1 ตำบลไสหรี) จนไปสิ้นสุดสะพานเขตเทศบาลตำบลฉวาง

พ.ศ. 2454 สมเด็จเจ้าฟ้ากรมขุนลพบุรีราเมศวร์ ทรงถวายพระราชสารนตราตั้งเป็นข้าหลวงเทศาภิบาลมณฑลนครศรีธรรมราชที่พระวิหารหลวง เสด็จเข้าฉวางมาร่วมพิธีคัดเลือกทหาร และงานฤดูหนาวที่สโมสรอาคารตรีมุข ซึ่งต่อมากลายเป็นงานปีใหม่อำเภอฉวาง ดังนั้น “งานปีใหม่ตำบลฉวาง อำเภอฉวาง” นับปีแรก พ.ศ. 2454 ทรงเสด็จประทับแรมที่บ้านโคกทิวหลังวัดธาตุน้อย บ้านของหลวงไชยศรีศิลป์ ซึ่งขณะนั้นพันช่วงบุตรชายอาศัยอยู่ต่อมา คือ ขุนหลวงฉวางวิสิษฐ์

ขุนฉวางวิสิษฐ์ กำเนิดตำบลฉวาง คนที่ 2 เขียนอธิบายคำว่า “ฉวาง” ในหนังสืออัตตะชีวะประวัติ เมื่อเดือนสิงหาคม พ.ศ. 2495 ความว่า “ฉวาง “ หมายถึง ดินแดนตั้งแต่ จอม – เขา – ธง ไปทางทิศตะวันตกผ่านแม่น้ำตาปี บริเวณฉวางจรดลุ่มแม่น้ำตาปี ที่อ่าวบ้านดอน ซึ่งพระบาทสมเด็จพระจุลจอมเกล้าเจ้าอยู่หัว รัชกาลที่ 5 ทรงเรียกบริเวณนี้ว่า “กลุ่มชานนอกเขา” ซึ่งปัจจุบันได้แตก – แยกออกไปเป็นเขตการปกครอง อำเภอข้างกลาง อำเภอพิปูน อำเภอฉวาง อำเภอถ้ำพรรณราและอำเภอทุ่งใหญ่ แหล่งกำเนิดช้างป่า ตลอดไปถึงกระบี่ พระองค์ทรงโปรด “น้ำผึ้งเดือน 5” ของชานนอกเขาเป็นที่ 1 และทรงโปรด “ฝ้ายกเมืองนคร” เป็นที่ 2

ขุนฉวางวิสิษฐ์ ถึงแก่กรรม เมื่อ พ.ศ. 2498 เภาที่วัดวังม่วงถนนจากสี่แยกตลาดฉวางข้ามแม่น้ำตาปี ไปยังทานพอ ถนนสายนี้ชื่อ “ถนนฉวางวิสิษฐ์ “ ตั้งเมื่อตอนมีสุขาภิบาลใหม่ ๆ

พ.ศ. 2456 พระบาทสมเด็จพระมงกุฎเกล้าเจ้าอยู่หัว ทรงโปรดเกล้าฯ ให้เจ้าพระยาวงษานุประพันธ์ เสนาบดีกระทรวงคมนาคม ขุดลอกแม่น้ำหลวง ตั้งแต่อ่าวบ้านดอน ไปจรดสำนักบันไดสามชั้นในตำบลพิปูน แล้วโปรดเกล้าฯ ตั้งชื่อใหม่ว่า “แม่น้ำตาปี” แปลว่า ไหลอยู่ชั่วนิรันดร์

พ.ศ. 2458 ทรงเสด็จพระราชดำเนินประพาสทอดพระเนตรประเพณีการจับช้างป่า ที่บ้านกุย อำเภอดวาง (ปัจจุบัน คือ วัดคลองกุยอำเภอนาบอน คนละฝั่งกับคลองกุยเป็นตำบลหลักช้าง อำเภอช้างกลาง) ช่วงบ่ายเสด็จโดยรถไฟพระที่นั่ง ทรงตรวจทางรถไฟมาถึงสถานีรถไฟฉวาง มีพ่อค้า ประชาชน กำนัน ผู้ใหญ่บ้าน ข้าราชการและลูกเสือ วัดวังม่วง ร่วมรับเสด็จ 700 คนเศษ ประมาณ 2 ชั่วโมง แล้วเสด็จกลับ

3. ประชากร

3.1 ข้อมูลเกี่ยวกับประชากร(ข้อมูลเปรียบเทียบย้อนหลัง 3-5 ปี และคาดการณ์ในอนาคต)

3.2 ช่วงอายุและจำนวนประชากร

ประชากรของเทศบาลตำบลฉวาง ณ วันที่ 13 เดือน พฤษภาคม พ.ศ. 2564 มีประชากร จำนวน 2,462 คน มีจำนวนครัวเรือน 1,279 หลังคาเรือน มีจำนวนประชากร แยกเป็น

หมู่ที่ 1	ชาย	423	คน	หญิง	423	คน	รวม	846	คน
หมู่ที่ 2	ชาย	787	คน	หญิง	829	คน	รวม	1,616	คน

4. สภาพทางสังคม

4.1 การศึกษา

ในเขตเทศบาลมีโรงเรียนหรือสถานศึกษา จำนวน 5 แห่ง ได้แก่

1. โรงเรียนฉวาง
2. โรงเรียนอักษรวิทย์
3. โรงเรียนไพบุลย์วิทยา
4. โรงเรียนรัตนอุปลัมภ์
5. ศูนย์บริการการศึกษาออกโรงเรียน

4.2 ด้านสาธารณสุข

1. โรงพยาบาลในเขตพื้นที่ (ไม่มี)
2. ศูนย์บริการสาธารณสุข จำนวน 1 แห่ง

3. คลินิกเอกซน จำนวน 2 แห่ง
4. บุคลากรทางการแพทย์ที่ปฏิบัติหน้าที่มีเฉพาะในคลินิกเอกซน ดังนี้
 - แพทย์ จำนวน 2 คน
 - เภสัชกร จำนวน 3 คน
 - อสม. จำนวน 54 คน
 - อาสาสมัครบริหารท้องถิ่น จำนวน 2 คน

4.3 ด้านอาชญากรรมและยาเสพติด

สถิติอาชญากรรมในเขตพื้นที่เทศบาลตำบลฉวาง (หมู่ที่ 1 และ หมู่ที่ 2 ตำบลฉวาง) ในระยะเวลา 3 ปี ที่ผ่านมา

- พ.ศ. 2561 มีจำนวนคดี 67 คดี
- พ.ศ. 2562 มีจำนวนคดี 97 คดี
- พ.ศ. 2563 มีจำนวนคดี 105 คดี

(ข้อมูล ณ วันที่ 26 พฤศจิกายน 2563 จาก สถานีตำรวจฉวาง)

สภาพปัญหาและแนวโน้ม : การค้าและแพร่ระบาดของยาเสพติดเพิ่มสูงขึ้น ทั้งปริมาณคดีและของกลาง ผู้ที่กระทำความผิดเกี่ยวกับยาเสพติดมีอายุน้อยลง และกระจายไปสู่กลุ่มนักเรียน

4.4 การสังคมสงเคราะห์

เทศบาลตำบลฉวาง มีภาระหน้าที่ด้านการสังคมสงเคราะห์แก่ประชาชนผู้ประสบปัญหาความเดือดร้อน ไร้ที่พึ่ง และด้อยโอกาส ทุกกลุ่มทุกวัย รวมถึง การให้การสงเคราะห์ช่วยเหลือผู้ประสบภัยพิบัติหรือสาธารณภัยต่างๆ การให้การสงเคราะห์เบี้ยยังชีพผู้สูงอายุ เบี้ยยังชีพคนพิการ เบี้ยยังชีพผู้ป่วยเอดส์ อีกทั้งดำเนินการให้คำปรึกษา คำแนะนำ องค์กรความรู้ และบริการให้ความช่วยเหลือ การแก้ไขปัญหาเฉพาะหน้าในด้านการสังคมสงเคราะห์อย่างถูกต้องและเหมาะสมตามหลักการสังคมสงเคราะห์ เพื่อให้ผู้รับการสงเคราะห์มีคุณภาพชีวิตที่ดีขึ้นตามสมควรแก่อัตภาพและสามารถอยู่ในสังคมได้อย่างมีความสุข

การให้การสังคมสงเคราะห์ที่ผ่านมาของเทศบาลตำบลฉวาง ได้แก่ การจ่ายเบี้ยยังชีพผู้สูงอายุ เบี้ยยังชีพคนพิการ เบี้ยยังชีพผู้ป่วยเอดส์ การลงพื้นที่เยี่ยมผู้ป่วยติดเตียง เป็นต้น

4.5 สนามกีฬา/สวนสาธารณะ/สนามเด็กเล่น/ห้องสมุดประชาชน

1. สนามกีฬาอำเภอฉวาง จำนวน 1 แห่ง
2. สนามบาสเกตบอล จำนวน 1 แห่ง
3. สนามตะกร้อ จำนวน 4 แห่ง
4. ห้องสมุดประชาชน จำนวน 1 แห่ง
5. สนามเด็กเล่น จำนวน 1 แห่ง
6. สวนสาธารณะ จำนวน 4 แห่ง

5. ระบบบริการพื้นฐาน

5.1 การคมนาคมขนส่ง

การคมนาคมขนส่งภายในเขตเทศบาลตำบลฉวาง และกับชุมชนอื่น สามารถเดินทางสัญจรไปมาได้หลายเส้นทาง เช่น ทางรถยนต์ ซึ่งมีระบบโครงข่ายถนนทั้งถนนสายหลักและถนนสายรองซึ่งเชื่อมโยงอย่างเป็นระบบ ประกอบด้วยถนนสายต่าง ๆ ดังนี้

- ทางหลวงแผ่นดิน หมายเลข 4015 นครศรีธรรมราช – บ้านส้อง เป็นถนนเส้นทางหลักเชื่อมต่อระหว่างอำเภอเมืองนครศรีธรรมราช อำเภอลานสกา อำเภอช้างกลาง อำเภอฉวาง และอำเภอเวียงสระ จังหวัดสุราษฎร์ธานี

- ทางหลวงท้องถิ่น เทศบาลตำบลฉวาง – เทศบาลตำบลจันดี เป็นเส้นทางรอง เชื่อมต่อระหว่างเทศบาลตำบลฉวาง หมู่ที่ 2 ตำบลฉวาง หมู่ที่ 1 ตำบลไสหร้า และเทศบาลตำบลจันดี

นอกเหนือจากเส้นทางหลัก และรองข้างต้นแล้ว เทศบาลตำบลฉวาง ยังมีถนนอีกหลายสายที่สามารถเชื่อมต่อระหว่างชุมชนในเขตเทศบาล เช่น ถนนสายส่ง่าบูรณะ, ชลประเวศ, ราษฎร์บำรุง เป็นต้น

การขนส่งมวลชน

การเดินทางจากชุมชนฉวาง มีรถโดยสารบริการในเส้นทาง ดังต่อไปนี้

ฉวาง – กรุงเทพฯ	บริการโดยรถไฟ ซึ่งมีรถไฟจำนวน 4 ขบวนที่จอด ณ สถานีรถไฟฉวาง
ฉวาง – สุราษฎร์ธานี	บริการโดยรถไฟ
ฉวาง – สุโขทัย	บริการโดยรถไฟ
ฉวาง – ภูเก็ต	บริการโดยรถยนต์โดยสารปรับอากาศและรถตู้ปรับอากาศ
ฉวาง – บ้านส้อง	บริการโดยรถยนต์โดยสารปรับอากาศและรถตู้ปรับอากาศ

ส่วนการเดินทางภายในเขตเทศบาลตำบลฉวางจะมีรถจักรยานยนต์รับจ้าง

5.2 การไฟฟ้า

- 1) จำนวนครัวเรือนที่ใช้ไฟฟ้า 733 ครัวเรือน
- 2) พื้นที่ที่ได้รับบริการไฟฟ้า 100%
- 3) ไฟฟ้าสาธารณะครอบคลุมถนนทุกสายในเขตเทศบาล

5.3 การประปา

- 1) จำนวนครัวเรือนที่ใช้น้ำประปา 685 หลังคาเรือน
- 2) หน่วยงานเจ้าของกิจการประปา คือ การประปาส่วนภูมิภาค สาขาจันดี

5.4 ระบบ (Logistics) หรือการขนส่ง

1) ที่ทำการไปรษณีย์ เดิมตั้งอยู่ในเขตพื้นที่เทศบาลตำบลฉวาง หมู่ที่ 2 ตำบลฉวาง ต่อมาในปี พ.ศ.2562 บริษัท ไปรษณีย์ไทย จำกัด ได้ดำเนินการก่อสร้างอาคารสำนักงานแห่งใหม่ ตั้งอยู่ในพื้นที่ หมู่ที่ 6 ตำบลไสหร้า ซึ่งเป็นเขตติดต่อทางทิศตะวันออกของเขตเทศบาลตำบลฉวาง

2) การจัดส่งพัสดุด่วน (เอกซัน) Kerry Express (เคอรี่ เอ็กเพรส) จำนวน 2 แห่ง ตั้งอยู่ในพื้นที่ หมู่ที่ 1 ตำบลฉวาง จำนวน 1 แห่ง และตั้งอยู่ในพื้นที่ หมู่ที่ 2 ตำบลฉวาง จำนวน 1 แห่ง

3) การจัดส่งพัสดุด่วน (เอกซัน) FLASH EXPRESS (แฟลช เอ็กเพรส) จำนวน 1 แห่ง ตั้งอยู่ในพื้นที่หมู่ที่ 2 ตำบลฉวาง

6. ระบบเศรษฐกิจ

6.1 การเกษตร

ลักษณะการประกอบการเกษตรในท้องถิ่น

อาชีพเกษตรกรรม ส่วนใหญ่จะกระจายตัวอยู่นอกชุมชน ซึ่งส่วนใหญ่ประกอบอาชีพการทำสวนยาง และสวนผลไม้ ได้แก่ เงาะ มังคุด เป็นต้น ผลผลิตทางการเกษตรที่สำคัญ คือ ยางพารา

ในส่วนที่เป็นพื้นที่ดิน มีลักษณะเป็นดินเหมาะแก่การเพาะปลูก แม้จะมีปัญหาน้ำท่วมขังในที่ราบลุ่ม ประชาชนก็ใช้ที่ดินในการเพาะปลูกพืช ดังปรากฏดังนี้

หมู่บ้าน	ยางพารา		ปาล์มน้ำมัน		มังคุด		ทุเรียน		เงาะ		ลองกอง		กาแฟ	
	ครัวเรือน	พื้นที่ปลูก (ไร่)	ครัวเรือน	พื้นที่ปลูก (ไร่)	ครัวเรือน	พื้นที่ปลูก (ไร่)	ครัวเรือน	พื้นที่ปลูก (ไร่)	ครัวเรือน	พื้นที่ปลูก (ไร่)	ครัวเรือน	พื้นที่ปลูก (ไร่)	ครัวเรือน	พื้นที่ปลูก (ไร่)
ม.1	19	82.50	0	0	5	3	2	2	5	5	5	4	0	0
ม.2	17	110	5	17.50	23	29	2	2	9	11	12	15	1	2

6.2 การท่องเที่ยว

ภายในเขตเทศบาลตำบลฉวางมีแหล่งท่องเที่ยว ได้แก่ สวนสาธารณะเฉลิมพระเกียรติ ร.9 , สวนเฉลิมพระเกียรติ ร.10, สวนสาธารณะริมทางรถไฟ และกำลังดำเนินการก่อสร้างโครงการส่งเสริมการท่องเที่ยวเชิงสุขภาพและเชิงประวัติศาสตร์ ณ สวนเฉลิมพระเกียรติ ร.9

6.3 อุตสาหกรรม

ลักษณะการประกอบอุตสาหกรรมในท้องถิ่น : การอุตสาหกรรมในเขตเทศบาลตำบลฉวาง ได้แก่ ร้านเชื่อมกลึงโลหะ อู่ซ่อมรถยนต์ เป็นต้น

6.4 การพาณิชย์และกลุ่มอาชีพ

ในเขตพื้นที่เทศบาลตำบลฉวาง พื้นที่บริเวณใจกลางเมือง ส่วนใหญ่เป็นศูนย์กลางพาณิชย์กรรม และธุรกิจร้านค้าต่าง ๆ ประเภทและจำนวนสถานประกอบการด้านการพาณิชย์กรรมและการบริการ มีดังนี้

1) สถานประกอบการด้านพาณิชย์กรรม

1. ตลาดสดเทศบาล จำนวน 1 แห่ง
2. สถานีบริการน้ำมัน จำนวน 1 แห่ง
3. ร้านสะดวกซื้อ (7-Eleven) จำนวน 1 แห่ง
4. ร้านสะดวกซื้อ (Tesco-Lotus) จำนวน 1 แห่ง
5. อู่ซ่อมรถยนต์ จำนวน 1 แห่ง
6. ร้านเสริมสวย จำนวน 15 แห่ง
7. อู่ซ่อมรถมอเตอร์ไซด์ จำนวน 5 แห่ง

8. ร้านค้าตึกแถว	จำนวน 130 แห่ง
9. บ้านให้เช่า	จำนวน 50 หลัง
10. ร้านอาหารตามสั่ง	จำนวน 45 แห่ง
11. แผงลอย	จำนวน 60 ราย

2) สถานประกอบการด้านบริการ

1. ธนาคาร	จำนวน 3 แห่ง
2. รีสอร์ท/ห้องเช่า	จำนวน 2 แห่ง

7. ศาสนา ประเพณี วัฒนธรรม

7.1 การนับถือศาสนา

ผู้นับถือศาสนาพุทธ ร้อยละ 100 ของจำนวนประชากรทั้งหมดในเขตเทศบาล

7.2 ประเพณีและงานประจำปี

✿ งานประเพณีวันสารทเดือนสิบ

เป็นงานบุญประเพณี โดยเฉพาะของชาวนครศรีธรรมราช ที่ได้รับอิทธิพลด้านความเชื่อ ซึ่งมาจากทางศาสนาพราหมณ์ โดยมีการผสมผสานกับความเชื่อทางพระพุทธศาสนา ซึ่งเข้ามาในภายหลัง โดยมีจุดมุ่งหมายสำคัญ เพื่อเป็นการอุทิศส่วนกุศล ให้แก่ดวงวิญญาณของบรรพชนและญาติที่ล่วงลับ ซึ่งได้รับการปล่อยตัวมาจากนรก ที่ตนต้องจองจำอยู่ เนื่องจากผลกรรมที่ตนได้เคยทำไว้ตอนที่ยังมีชีวิตอยู่ โดยจะเริ่มปล่อยตัวจากนรกในทุกวันแรม 1 ค่ำ เดือน 10 เพื่อมายังโลกมนุษย์ โดยมีจุดประสงค์ ในการมาขอส่วนบุญจากลูกหลานญาติพี่น้อง ที่ได้เตรียมการอุทิศไว้ให้เป็นการแสดงความกตัญญูทวดเวทต่อผู้ล่วงลับ หลังจากนั้นก็จะกลับไปยังนรก ในวันแรม 15 ค่ำ เดือน 10

การทำบุญวันสารทเดือนสิบ หรือภาษาท้องถิ่นเรียกว่า วันชิงเปรตนั้น ในเดือนสิบ (กันยายน) มีการทำบุญที่วัด 2 ครั้ง

ครั้งแรก วันแรม 1 ค่ำ เดือนสิบเรียกว่า วันรับเปรต

ครั้งที่สอง วันแรม 15 ค่ำ เดือนสิบเรียกว่า วันส่งเปรต

การทำบุญทั้งสองครั้ง เป็นการทำบุญที่แสดงถึง ความกตัญญูต่อบุพการีผู้ล่วงลับไปแล้ว โดยอุทิศส่วนกุศล ไปให้วิญญาณของบรรพบุรุษ ที่ตกอยู่ในเปรตภูมิ เป็นคติของศาสนาพราหมณ์ ที่ผสมในประเพณีของพุทธศาสนา พุทธศาสนิกชน นิยมไปทำบุญ ณ วัดที่เป็นภูมิลำเนาของตน เพื่อร่วมพิธีตั้งเปรต และชิงเปรตอาจสับเปลี่ยนกันไปทำบุญ ณ ภูมิลำเนาของฝ่ายบิดาครั้งหนึ่ง ฝ่ายมารดาครั้งหนึ่ง จึงทำให้ผู้ที่ไปประกอบ อาชีพจากถิ่นห่างไกลจากบ้านเกิด ได้มีโอกาสได้กลับมาพบปะสังสรรค์ และรู้จักวงศาคณาญาติเพิ่มขึ้น

พิธีกรรม

การปฏิบัติพิธีกรรมการทำบุญสารทเดือนสิบ มี 3 ขั้นตอน คือ

- 1) การจัดหมรับและยกหมรับ
- 2) การฉลองหมรับและการบังสุกุล

3) การตั้งเปรตและการชิงเปรต



❖ งานประเพณีวันสงกรานต์/อาบน้ำผู้สูงอายุ

เมื่อครั้งก่อน พิธีสงกรานต์ เป็นพิธีกรรมที่เกิดขึ้นภายในครอบครัว หรือชุมชนบ้านใกล้เรือนเคียง แต่ในปัจจุบันได้มีการเปลี่ยนแปลงให้พิธีสงกรานต์นั้นเป็นเทศกาลสงกรานต์ โดยได้ขยายออกไปสู่คนเป็นวงกว้างมากขึ้น และมีแนวโน้มที่จะเปลี่ยนทัศนคติ ตลอดจนความเชื่อไป แต่เดิมในพิธีสงกรานต์จะใช้ น้ำ เป็นสัญลักษณ์ที่เป็นองค์ประกอบหลักของพิธี แก่กันกับความหมายของฤดูร้อน ช่วงเวลาที่พระอาทิตย์เคลื่อนเข้าสู่ราศีเมษ ในวันนี้จะใช้น้ำรดให้แก่กันเพื่อความชุ่มชื่น มีการขอพรจากผู้ใหญ่ มีการรำลึกและกตัญญูต่อบรรพบุรุษที่ล่วงลับ ต่อมาในสังคมไทยสมัยใหม่เกิดเป็นประเพณีกลับบ้านในช่วงเทศกาลสงกรานต์ นับว่าวันสงกรานต์เป็นวันครอบครัว อีกทั้งยังมีประเพณีที่สืบทอดมาตั้งแต่ดั้งเดิม อย่าง การสรงน้ำพระที่นำมาซึ่งความเป็นสิริมงคล เพื่อให้เป็นการเริ่มต้นปีใหม่ที่มีความสุขแก่ตนเองและครอบครัว

เทศบาลตำบลฉวาง ได้จัดกิจกรรม เนื่องในวันสงกรานต์ ที่สำคัญ 4 กิจกรรม คือ

1. การรดน้ำผู้สูงอายุ ณ วัดวังม่วง
2. การแห่ขบวน รูปเหมือน พ่อเฒ่าในบัว และสรงน้ำ พ่อเฒ่าในบัว ณ วัดวังม่วง
3. การแห่ขบวน รูปเหมือน พ่อท่านคล้าย วาจาสิทธิ์ และสรงน้ำรูปเหมือน พ่อท่านคล้าย วาจาสิทธิ์ ณ สี่แยกพ่อท่านคล้าย วาจาสิทธิ์
4. การจัดกิจกรรมตามประเพณีท้องถิ่นเช่น การรำวงย้อนยุค การประกวดนางนพมาศ เป็นต้น



❁ งานประเพณีปวารณาเทศกาลออกพรรษา

วันออกพรรษานี้ เรียกอีกอย่างหนึ่งว่า **วันปวารณา** (อ่านว่า ปะ-วา-ระ-นา) หรือ **วันมหาปวารณา** คือ วันที่เปิดโอกาสให้เพื่อนพระภิกษุ ว่ากล่าวตักเตือนกันได้ด้วยเมตตาจิต เมื่อได้เห็น ได้ฟัง หรือสงสัยในพฤติกรรมของกันและกัน ซึ่งความเป็นมาของการทำปวารณากรรม หรือให้พระภิกษุว่ากล่าวตักเตือนกันและกัน ในวันออกพรรษานี้ สืบเนื่องมาจากในสมัยพุทธกาล พุทธสาวกจะมีธรรมเนียมปฏิบัติอยู่อย่างหนึ่ง คือ เมื่อออกพรรษาหมดฤดูฝน แม้จะจำพรรษาอยู่ที่ใกล้ไกลแค่ไหน ก็จะพากันเดินทางมาเฝ้าพระพุทธเจ้า ครั้นได้เฝ้าแล้ว พระพุทธองค์จะทรงตรัสถาม ถึงสิ่งที่พระภิกษุได้ประพฤติปฏิบัติในระหว่างจำพรรษา ปรากฏว่ามีพระภิกษุกลุ่มหนึ่ง เกรงว่าในช่วงจำพรรษาด้วยกัน จะเกิดการขัดแย้งทะเลาะวิวาท จนอยู่ไม่สุขตลอดพรรษา จึงได้ตั้งกติกากันเองว่า จะไม่พูดจากัน เมื่อพระพุทธเจ้าทรงทราบเรื่องนี้ จึงทรงดำริว่าการประพฤติ มุควัตร (ทำตนเป็นใบ้เงียบไม่พูดจากัน) เป็นเรื่องเหลวไหลไร้ประโยชน์ที่ฟังมีฟังได้ เพราะประพฤติเหมือนพฤติกรรมของสัตว์ เช่น แพะ แกะ ไก่ วัว ที่อยู่ด้วยกันก็ไม่ถามไถ่ทุกข์สุขของกันและกัน

การประกอบพิธีในวันออกพรรษา

การประกอบพิธีในวันนี้ พุทธศาสนิกชนจะนิยมทำบุญเป็นกรณีพิเศษ เช่น ตักบาตรในตอนเช้า ถวายสังฆทานไปทำบุญที่วัด ถวายภัตตาหาร ฟังพระธรรมเทศนา และมีการตักบาตรเทโวในวันรุ่งขึ้น

กิจกรรมต่างๆ ที่ควรปฏิบัติในวันออกพรรษา

1. ทำบุญตักบาตร อุทิศส่วนกุศลให้แก่ญาติผู้ล่วงลับ
2. ไปวัดเพื่อปฏิบัติธรรม ฟังพระธรรมเทศนา
3. ร่วมบุญทอดกฐิน
4. ปิดกวาดบ้านเรือนให้สะอาด ประดับธงชาติตามอาคารบ้านเรือนและสถานที่ราชการ และประดับธงชาติและธงธรรมจักรตามวัดและสถานที่สำคัญทางพระพุทธศาสนา
5. ตามสถานที่ราชการ สถานที่ศึกษาและที่วัด ควรจัดให้มีนิทรรศการ การบรรยาย ฉายสไลด์ หรือบรรยายธรรม เกี่ยวกับวันออกพรรษา ฯลฯ เพื่อให้ความรู้แก่ประชาชนและผู้สนใจทั่วไป



❁ งานประเพณีแห่ผ้าห่มธาตุน้อย (พ่อท่านคล้าย วาจาสิทธิ์)

งานประเพณีแห่ผ้าห่มธาตุน้อยบูชาพ่อท่านคล้าย วาจาสิทธิ์ เป็นวิถีชีวิตของชาวอำเภอฉวาง ซึ่งเกิดจากแรงบันดาลใจ ความเชื่อมั่น ความศรัทธาของนายสกล จันทักษ์ นายอำเภอฉวางได้เห็นถึงความสำคัญของพ่อท่านคล้าย วาจาสิทธิ์ ในการเป็นศูนย์รวมความสามัคคี เป็นที่ยึดเหนี่ยวจิตใจของคนในหมู่ทำความดี และสืบทอดพระพุทธศาสนา จึงได้ริเริ่มจัดงานแห่ผ้าห่มพระธาตุน้อยบูชาพ่อท่านคล้าย วาจาสิทธิ์ขึ้น เป็นงานประจำปีของอำเภอฉวางเป็นปีแรก ในปีพ.ศ.2552 และให้จัดเป็นประเพณีอันยิ่งใหญ่ สืบไป โดยได้ร่วมกับหน่วยงานภาครัฐ ภาคเอกชน ทุกภาคส่วน ร่วมดำเนินงาน ที่มุ่งเน้นการมีส่วนร่วมของชุมชน ด้วยการเสริมสร้างความร่วมมือระหว่าง ข้าราชการในท้องถิ่น เครือข่ายวัฒนธรรมและชุมชน ในรูปแบบการจัดการเชิงบูรณาการในทุกมิติ ซึ่งได้ตระหนักและเห็นความสำคัญของบุญบารมี ของพ่อท่านคล้ายวาจาสิทธิ์ ที่ได้สร้างผลงานและพัฒนาท้องถิ่น สังคม ทัวภาคใต้ ด้วยความมีเมตตาและวาจาสิทธิ์กับคนทุกคน ในทุกจังหวัดทั่วภาคใต้ และ เพื่อรำลึกถึงคุณงามความดีและผลงานของพ่อท่านคล้าย วาจาสิทธิ์ โดยจัดขึ้นในวันที่ ๒๗ มีนาคม ของทุกปีซึ่งเป็นวันคล้ายวันเกิดของพ่อท่านคล้าย วาจาสิทธิ์ ณ สนามหน้าว่าการอำเภอฉวาง และวัดธาตุน้อย อำเภอช้างกลาง จังหวัดนครศรีธรรมราชโดยมีวัตถุประสงค์ คือ

1. เพื่อน้อมนำพระบรมราโชวาทของพระบาทสมเด็จพระเจ้าอยู่หัว ในตอนหนึ่งว่า “การรักษาขนบธรรมเนียม จารีต ประเพณี คือการรักษาชาติบ้านเมือง” มาปฏิบัติให้เกิดผลอย่างจริงจัง
2. เพื่อรำลึกถึงพระคุณงานความดีและผลงานของพ่อท่านคล้าย วาจาสิทธิ์ ดังพุทธวจนะที่ว่า “บูชาตะ ปูชะนียานัง เอตัมมังคะละมุดตะมัง” “การบูชาบุคคลที่ควรบูชาเป็นมงคล และ “นิมิตตั้งสาธูรูปนัง กตัญญูกตเวทีตา” “ความกตัญญูกตเวทีตาเป็นเครื่องหมายของคนดี “
3. เพื่อส่งเสริม สืบสานและจัดให้เป็นงานประเพณีวัฒนธรรม ของท้องถิ่นและเป็นเอกลักษณ์ของ อำเภอฉวางและอำเภอใกล้เคียง
4. เพื่อส่งเสริมให้พุทธศาสนิกชนได้ร่วมกันทำบุญในวันคล้ายวันเกิดของพ่อท่าน คล้ายวาจาสิทธิ์

5. เพื่อส่งเสริมสนับสนุนการท่องเที่ยวทางวัฒนธรรมของจังหวัดนครศรีธรรมราช

เพื่อให้พุทธศาสนิกชน ได้ร่วมกันทำบุญ และแสดงออกซึ่งความกตัญญู และรำลึกถึงผลงานสำคัญของพ่อท่านคล้าย วาจาสิทธิ์ ประชาชนชาวอำเภอฉวาง อำเภอใกล้เคียง เกิดความภาคภูมิใจในเกียรติประวัติ ผลงานซึ่งเกิดจากบุญบารมีของพ่อท่านคล้าย วาจาสิทธิ์ เป็นที่รู้จักของคนทั่วประเทศ และ ผู้ร่วมงานได้มีส่วนช่วยกันสืบทอดประเพณี อันเป็นเอกลักษณ์ของอำเภอฉวาง และจังหวัดนครศรีธรรมราช มีส่วนช่วยในการส่งเสริมการท่องเที่ยวของจังหวัดนครศรีธรรมราช



❁ งานประเพณีสงฆ์ปีเก่า ต้อนรับปีใหม่

ทำบุญตักบาตร เนื่องในเทศกาลขึ้นปีใหม่ การตักบาตร คือ การถวายอาหารแด่พระภิกษุสามเณร รูปเดียวหรือหลายรูป จะปฏิบัติเป็นประจำหรือ เป็นครั้งคราวก็ได้ เนื่องในวันปีใหม่ จึงนิยมทำบุญตักบาตรเพื่อเป็นสิริมงคลให้แก่ชีวิตวัตถุประสงค์ของการตักบาตรนอกจากจะเป็นไปตามวัตถุประสงค์ของการให้ทานเพื่อบูชาคุณแล้วยังมีวัตถุประสงค์เฉพาะ ดังนี้ 1. ถวายส่งเสริมและสืบทอดพระพุทธศาสนา 2. ส่งเสริมและบำรุงพระภิกษุสามเณร ผู้ทรงศีล ทรงธรรม 3. ส่งเสริมคุณความดีของผู้ปฏิบัติทั้งผู้ตักบาตรและพระภิกษุสามเณรผู้รับบิณฑบาตการตักบาตรจึงเป็นประเพณีที่พุทธศาสนิกชนควรปฏิบัติ เพราะเป็นการให้กำลังแก่พระภิกษุสามเณรได้มีโอกาสศึกษาเล่าเรียนประพฤติปฏิบัติธรรมตามพระธรรมวินัย และสั่งสอนประชาชนเป็นการสืบต่อพระพุทธศาสนาให้มั่นคงถาวรสืบไป

เทศบาลตำบลฉวาง เป็นหน่วยงานที่ได้ดำเนินการจัดกิจกรรมตักบาตร เนื่องในวันขึ้นปีใหม่ (วันที่ 1 มกราคม ของทุกปี) ณ บริเวณสี่แยกไฟแดง ในตลาดฉวาง โดยมีพ่อค้า ประชาชน หน่วยงานรัฐ รัฐวิสาหกิจและเอกชน เข้าร่วมในกิจกรรมดังกล่าว เป็นจำนวนมาก



❁ งานประเพณีวันลอยกระทง

การลอยกระทงในเมืองไทย มีมาตั้งแต่ครั้งกรุงสุโขทัย เรียกว่า การลอยพระประทีป หรือลอยโคม เป็นงานนักขัตฤกษ์รื่นเริงของประชาชนทั่วไป ต่อมานางนพมาศหรือท้าวศรีจุฬาลักษณ์สนมเอกของพระร่วง ได้คิดประดิษฐ์ดัดแปลงเป็นรูปกระทงดอกบัวแทนการลอยโคม การลอยกระทงหรือลอยโคมในสมัยนางนพมาศ กระทำเพื่อเป็นการสักการะรอยพระพุทธรูปที่แม่น้ำน่านมณฑลทันทิ ซึ่งเป็นแม่น้ำสายหนึ่งในแคว้นทักขิณาบถของประเทศอินเดีย ปัจจุบันเรียกว่าแม่น้ำเนรพุทท อันที่จริงลอยกระทงเป็นประเพณีของชาวมอญแต่ดึกดำบรรพ์ เพราะชาวบ้านทั่วไปรู้จักประสบการณ์ว่า ถึงเดือนสิบเอ็ด (หรือราวเดือนตุลาคม) น้ำจะขึ้นนองหลาก,พอถึงเดือนสิบสอง (หรือราวเดือนพฤศจิกายน) น้ำจะทรงตัวคือไม่ขึ้นไม่ลง,ครั้นเดือนอ้าย (หรือราวเดือนธันวาคม) ต่อเดือนยี่ (หรือราวเดือนมกราคม) น้ำจะลดลง

กิจกรรมวันลอยกระทง

1. นำกระทงไปลอยตามแม่น้ำลำคลอง หรือตามแหล่งน้ำที่มีการจัดพิธี
2. ให้การสนับสนุนกิจกรรมต่าง ๆ ในวันลอยกระทง เช่น การประกวดกระทง ประกวดนางนพมาศ การละเล่นพื้นเมือง เช่น รำวงย้อนยุค เพื่อสืบสานวัฒนธรรมไทย
3. จัดนิทรรศการ หรือพิธีลอยกระทง เพื่อเผยแพร่และอนุรักษ์ประเพณีไทย
4. จัดรณรงค์ให้มีการใช้วัสดุจากธรรมชาติมาทำกระทง เพื่อไม่ให้เกิดมลภาวะแก่แม่น้ำลำคลอง

เหตุผลในการลอยกระทง

1. เพื่อขอขมาแก่พระแม่คงคา เพื่อบูชารอยพระพุทธรูปและบูชาเทพเจ้า ตามคติความเชื่อ

2. เพื่อรักษาขนบธรรมเนียมของไทยไว้ มิให้สูญหายไปตามกาลเวลา
3. เพื่อรู้ถึงคุณค่าของน้ำหรือแม่น้ำลำคลอง อันเป็นสิ่งจำเป็นสำหรับการดำรงชีวิต

การลอยกระทงในปัจจุบัน

การลอยกระทงในปัจจุบัน ยังคงรักษารูปแบบเดิมเอาไว้ได้ตามสมควร เมื่อถึงวันเพ็ญพระจันทร์เต็มดวงในเดือน 12 ชาวบ้านจะจัดเตรียมทำกระทงจากวัสดุที่หาง่ายตามธรรมชาติ เช่น หยวกกล้วย และดอกบัว นำมาประดิษฐ์เป็นกระทงสวยงาม ปักธูปเทียนและดอกไม้ เครื่องสักการบูชา ก่อนทำการลอยในแม่น้ำก็จะอธิษฐานในสิ่งที่มุ่งหวัง พร้อมขอขมาต่อพระแม่คงคา ตามคุ้มวัดหรือสถานที่จัดงานหลายแห่ง มีการประกวดกระทง ประกวดนางนพมาศ และมีมหรสพสมโภชในตอนกลางคืนนอกจากนั้นยังมีการจุดดอกไม้ไฟ พลุ ซึ่งในการเล่นต้องระมัดระวังเป็นพิเศษ วัสดุที่นำมาใช้ทำกระทง ควรเป็นของที่สลายย่อยสลายได้ง่ายตามธรรมชาติ

เทศบาลตำบลฉวาง ได้จัดให้มีกิจกรรมเนื่องในงานประเพณีวันลอยกระทง บริเวณริมแม่น้ำตาปี สวนเฉลิมพระเกียรติ ร.9 เป็นประจำทุกปี จนกลายเป็นประเพณีประจำท้องถิ่นไปแล้ว



8. ทรัพยากรธรรมชาติ

แม่น้ำ ลำคลอง จำนวน 2 แห่ง ได้แก่

- แม่น้ำตาปี
- คลองลุง

9. การป้องกันและบรรเทาสาธารณภัย

1) สถิติเพลิงไหม้ในรอบปี

* 1 มกราคม 2546 – 31 ธันวาคม 2547 จำนวน 1 ครั้ง ซึ่งเป็นเหตุเพลิงไหม้ในเขต

เทศบาลตำบลฉวางทั้งหมด

* 1 มกราคม 2550 – 31 ธันวาคม 2551 จำนวน 2 ครั้ง ซึ่งเป็นเหตุเพลิงไหม้ในเขตเทศบาลตำบลวางทั้งหมด

- 2) ความสูญเสียและทรัพย์สินจากเหตุเพลิงไหม้ในรอบปีที่ผ่านมา
 - คิดเป็นผู้เสียชีวิต - คน ผู้บาดเจ็บ - คน
 - ทรัพย์สิน มูลค่า 17,123,000 บาท
- 3) รถยนต์ดับเพลิง จำนวน 2 คัน แยกเป็น (แยกตามขนาดจุน้ำ)
 - คันที่ 1 จุน้ำได้ 5,000 ลิตร ได้รับการสนับสนุนจากกรมการปกครองเมื่อ พ.ศ.2525
- 4) รถยนต์บรรทุกน้ำ จำนวน 1 คัน แยกเป็น (แยกตามขนาดจุน้ำ)
 - คันที่ 1 จุน้ำได้ 10,000 ลิตร ได้รับการสนับสนุนจากกรุงเทพมหานคร
- 5) รถกระเช้า จำนวน 1 คัน (สำหรับซ่อมไฟฟ้าสาธารณะ)
- 6) เรือท้องแบน จำนวน 1 ลำ
- 7) เครื่องดับเพลิงชนิดหาลาม จำนวน 2 เครื่อง
- 8) ถังเคมีดับเพลิง จำนวน 43 ถัง
- 9) พนักงานดับเพลิง จำนวน 10 คน
- 10) การฝึกซ้อมแผนป้องกันและบรรเทาฯ จำนวน 1 ครั้ง

ส่วนที่ 2 ยุทธศาสตร์เพื่อการพัฒนา

(1) ความสัมพันธ์ระหว่างแผนพัฒนาระดับมหภาค

ก. แผนยุทธศาสตร์ชาติ 20 ปี (พ.ศ. 2561 – 2580)

โดยที่รัฐธรรมนูญแห่งราชอาณาจักรไทย มาตรา 65 กำหนดให้รัฐพึงจัดให้มียุทธศาสตร์ชาติ เป็นเป้าหมายการพัฒนาประเทศอย่างยั่งยืน ตามหลักธรรมาภิบาลเพื่อใช้เป็นกรอบในการจัดทำแผนต่างๆ ให้สอดคล้อง

และบูรณาการกันเพื่อให้เกิดเป็นพลังผลักดันร่วมกันไปสู่เป้าหมายดังกล่าว โดยให้เป็นไปตามที่กำหนดในกฎหมายว่าด้วยการจัดทำยุทธศาสตร์ชาติและต่อมาได้มีการตราพระราชบัญญัติการจัดทำยุทธศาสตร์ชาติ พ.ศ. ๒๕๖๐ มีผลบังคับใช้เมื่อวันที่ ๑ สิงหาคม ๒๕๖๐ โดยกำหนดให้มีการแต่งตั้งคณะกรรมการยุทธศาสตร์ชาติ เพื่อรับผิดชอบในการจัดทำร่างยุทธศาสตร์ชาติ กำหนดวิธีการ การมีส่วนร่วมของประชาชนในการจัดทำร่างยุทธศาสตร์ชาติ ในการติดตาม การตรวจสอบและการประเมินผล รวมทั้งกำหนดมาตรการส่งเสริมและสนับสนุนให้ประชาชนทุกภาคส่วนดำเนินการ ให้สอดคล้องกับยุทธศาสตร์ชาติเป็นยุทธศาสตร์ชาติฉบับแรกของประเทศไทย ตามรัฐธรรมนูญแห่งราชอาณาจักรไทย ซึ่งจะต้องนำไปสู่การปฏิบัติเพื่อให้ประเทศไทยบรรลุวิสัยทัศน์ “ประเทศไทยมีความมั่นคง มั่งคั่ง ยั่งยืน เป็น ประเทศพัฒนาแล้ว ด้วยการพัฒนาตามหลักปรัชญาของ เศรษฐกิจพอเพียง” ภายในช่วงเวลาดังกล่าว เพื่อความสุข ของคนไทยทุกคนวิสัยทัศน์ประเทศไทย... “ประเทศไทยมีความมั่นคง มั่งคั่ง ยั่งยืน เป็นประเทศพัฒนาแล้ว ด้วยการ พัฒนาตามหลัก ปรัชญาของเศรษฐกิจพอเพียง” หรือเป็นคติพจน์ประจำชาติว่า “มั่นคง มั่งคั่ง ยั่งยืน”

1. ยุทธศาสตร์ด้านความมั่นคง
2. ยุทธศาสตร์ด้านการสร้างความสามารถในการแข่งขัน
3. ยุทธศาสตร์การพัฒนาและเสริมสร้างศักยภาพคน
4. ยุทธศาสตร์ด้านการสร้างโอกาสความเสมอภาคและเท่าเทียมกันทางสังคม
5. ยุทธศาสตร์ด้านการสร้างการเติบโตบนคุณภาพชีวิตที่เป็นมิตรกับสิ่งแวดล้อม
6. ยุทธศาสตร์ด้านการปรับสมดุลและพัฒนาระบบการบริหารจัดการภาครัฐ

ข. แผนพัฒนาเศรษฐกิจและสังคมแห่งชาติ ฉบับที่ 13

ทิศทางแผนพัฒนาเศรษฐกิจและสังคมแห่งชาติฉบับที่ 13

สภาพัฒนาเปิดประชุมแผนพัฒนาเศรษฐกิจและสังคมแห่งชาติ ร่างฉบับที่ 13 ในวันที่ 22 กันยายน 2564 โดยมี พลเอกประยุทธ์ จันทร์โอชา นายกรัฐมนตรี กล่าวเปิดการประชุมประจำปี 2564 ของสภาพัฒนาเศรษฐกิจและสังคมแห่งชาติ (สศช.) ในเรื่อง “Mission to Transform : 13 หมุดหมาย พลิกโฉมประเทศไทย” ว่าที่ผ่านมานั้นประเทศไทยได้ประกาศใช้แผนพัฒนาเศรษฐกิจและสังคมแห่งชาติ เป็นกรอบในการกำหนดทิศทางและกำหนดยุทธศาสตร์การพัฒนาประเทศ มาเป็นระยะเวลา 70 ปี มีแผนพัฒนาเศรษฐกิจและสังคมแห่งชาติมาแล้ว 12 ฉบับ ภายหลังจึงมียุทธศาสตร์ชาติ ซึ่งถือเป็นแผนระดับที่หนึ่ง แผนพัฒนาเศรษฐกิจและสังคมแห่งชาติ ทำหน้าที่เป็นแผนระดับที่สอง หรือเป็นแผนปฏิบัติการในช่วงทศวรรษ 5 ปีของยุทธศาสตร์ชาติ ซึ่งจะช่วยให้การพัฒนาประเทศ เป็นไปอย่างสอดคล้องในทิศทางเดียวกัน

โดยแผนพัฒนา ฉบับที่ 12 จะสิ้นสุดลงในเดือนกันยายน 2565 และจะได้มีการประกาศใช้แผนพัฒนา ฉบับที่ 13 ซึ่งจะเป็นแผนปฏิบัติการระยะ 5 ปี ระยะที่สองของยุทธศาสตร์ชาติ ตั้งแต่ตุลาคม 2565-กันยายน 2570 ซึ่งการที่จะวางแผนเพื่อก้าวไปสู่อนาคตร่วมกันได้อย่างมั่นคงนั้น จำเป็นต้องรู้เท่าทันการเปลี่ยนแปลงต่าง ๆ ในโลกอย่างรอบด้าน โดยแนวโน้มการเปลี่ยนแปลงที่สำคัญของโลกที่กำลังกระทบกับหลายประเทศในโลก

รวมทั้งประเทศไทยคือแนวโน้มที่เรียกว่า Mega Trend ได้แก่ การเปลี่ยนแปลงโครงสร้างประชากรเข้าสู่สังคมผู้สูงวัย การเปลี่ยนแปลงค่านิยมและรูปแบบการใช้ชีวิต การเปลี่ยนแปลงรูปแบบการทำงาน

ภาวะโลกร้อนจากการเปลี่ยนแปลงสภาพภูมิอากาศ และความก้าวหน้าทางเทคโนโลยีก็ยิ่งจะทำให้เกิดโอกาสในการพัฒนารูปแบบใหม่ ๆ ที่ไม่เคยมีขึ้นมาก่อน ส่งผลกระทบต่อชีวิตและพฤติกรรมของคนในสังคมที่เปลี่ยนแปลงไปจากเดิม ดังนั้น ถึงเวลาแล้วที่เราจะต้องแก้ไขจุดอ่อนและเสริมสร้างความเข้มแข็ง เพื่อเร่งขับเคลื่อนประเทศไปสู่ความเจริญเติบโต ที่ทุกภาคส่วนได้รับประโยชน์อย่างเท่าเทียมกัน

แผนพัฒนาฉบับ 13 เน้นถ่ายทอด 5 เป้าหมายหลัก พลิกโฉมประเทศไทย

ด้านนายอนุชา พิษยนันท์ เลขาธิการสภาพัฒนาการเศรษฐกิจและสังคมแห่งชาติ กล่าวว่า (ร่าง) แผนพัฒนาฯ ฉบับที่ 13 ได้กำหนดทิศทางการพัฒนาบนพื้นฐานของหลักการแนวคิดที่สำคัญ 4 ประการ ได้แก่ ปรัชญาของเศรษฐกิจพอเพียง แนวคิด Resilience เป้าหมายการพัฒนาที่ยั่งยืนของสหประชาชาติ (SDGs) และโมเดลเศรษฐกิจ BCG (Bio-Circular-Green Economy) เพื่อมุ่งสู่วัตถุประสงค์หลักของแผนพัฒนา คือ การ “พลิกโฉม” ประเทศไทย สู่ “สังคมก้าวหน้า เศรษฐกิจสร้างมูลค่าอย่างยั่งยืน”

โดย สศช.ได้ถ่ายทอดวัตถุประสงค์หลักข้างต้นออกมาเป็นเป้าหมายหลัก 5 ประการ ดังนี้

1.การปรับโครงสร้างภาคการผลิตและบริการสู่เศรษฐกิจฐานนวัตกรรม โดยยกระดับขีดความสามารถในการแข่งขันของภาคการผลิตและบริการสำคัญให้สามารถตอบโจทย์พัฒนาการของเทคโนโลยีและสังคมยุคใหม่ และเป็นมิตรต่อสิ่งแวดล้อม รวมทั้งเชื่อมโยงเศรษฐกิจท้องถิ่นกับห่วงโซ่มูลค่าของภาคการผลิตและบริการเป้าหมาย

2.การพัฒนาคนสำหรับโลกยุคใหม่ โดยพัฒนาให้คนไทยมีทักษะและคุณลักษณะที่เหมาะสมกับโลกยุคใหม่ ทั้งทักษะในด้านความรู้ ทักษะทางพฤติกรรม และคุณลักษณะตามบรรทัดฐานที่ดีของสังคม เตรียมพร้อมกำลังคนที่มีคุณภาพสอดคล้องกับความต้องการของตลาดแรงงาน รวมทั้งพัฒนาหลักประกันและความคุ้มครองทางสังคมเพื่อส่งเสริมความมั่นคงในชีวิต

3.การมุ่งสู่สังคมแห่งโอกาสและเป็นธรรม โดยลดความเหลื่อมล้ำทั้งในเชิงพื้นที่และโอกาสในการแข่งขันของภาคธุรกิจ รวมถึงสนับสนุนช่วยเหลือกลุ่มเปราะบางและผู้ด้อยโอกาสให้มีโอกาสในการเลื่อนขั้นทางเศรษฐกิจและสังคม

4.การเปลี่ยนผ่านไปสู่ความยั่งยืน โดยปรับปรุงการใช้ทรัพยากรธรรมชาติในการผลิตและบริการให้มีประสิทธิภาพ แก้ไขปัญหามลพิษสำคัญด้วยวิธีการที่ยั่งยืน และลดการปล่อยก๊าซเรือนกระจก เพื่อมุ่งสู่การปล่อยคาร์บอนเป็นศูนย์ในระยะยาว

5.การเสริมสร้างความสามารถของประเทศไทยในการรับมือการเปลี่ยนแปลงและความเสี่ยงภายใต้บริบทโลกใหม่ โดยการสร้างความพร้อมในการรับมือกับการเป็นสังคมสูงวัย การเปลี่ยนแปลงสภาพภูมิอากาศ และภัยโรคระบาด รวมถึงพัฒนาโครงสร้างพื้นฐานและกลไกทางสถาบันให้เอื้อต่อสังคมและเศรษฐกิจดิจิทัล รวมทั้งปรับปรุงโครงสร้างและระบบการบริหารงานของภาครัฐให้สามารถตอบสนองต่อการเปลี่ยนแปลงที่รวดเร็วได้อย่างทันการณ์

ค. แผนพัฒนาภาค/แผนพัฒนากลุ่มจังหวัด/แผนพัฒนาจังหวัด

แผนพัฒนาภาค

แผนพัฒนากลุ่มจังหวัดภาคใต้ฝั่งอ่าวไทย ระยะ ๕ ปี (พ.ศ.๒๕๖๖ – ๒๕๗๐) จัดทำขึ้นเพื่อเป็นแนวทาง

ในการพัฒนาภูมิภาคจังหวัด ภายในระยะ ๕ ปีต่อไป คือในช่วง พ.ศ. ๒๕๖๖ – ๒๕๗๐ โดยมีความสอดคล้องกับกรอบเวลาของแผนพัฒนาประเทศระยะ ๒๐ ปี ระยะที่ ๒ และ แผนพัฒนาเศรษฐกิจและสังคมแห่งชาติฉบับที่ ๑๓ ดังนั้น การจัดทำแผนพัฒนาฉบับนี้ จะยึดยุทธศาสตร์ชาติ (พ.ศ. ๒๕๖๑-๒๕๘๐) และแผนระดับที่ ๒ ต่าง ๆ เช่น แผนแม่บทภายใต้ยุทธศาสตร์ชาติ แผนพัฒนาเศรษฐกิจและสังคมแห่งชาติ โดยเฉพาะการให้ความสำคัญกับแผนพัฒนาภาคใต้ และในอีกด้านหนึ่งเพื่อให้แผนพัฒนาภูมิภาคจังหวัด เป็นแผนที่ตอบสนองต่อพื้นที่อย่างแท้จริง การจัดทำแผนจะใช้ปัจจัยที่สำคัญของพื้นที่ ได้แก่ ศักยภาพด้านต่าง ๆ และสภาพปัญหา และความต้องการของพื้นที่ ผ่านกระบวนการวิเคราะห์ข้อมูลพื้นที่ และการวิเคราะห์ศักยภาพ และสภาพแวดล้อม (SWOT Analysis) รวมถึงการใช้กระบวนการมีส่วนร่วมของทุกภาคส่วน ผ่านการจัดเวทีระดมความคิดเห็นของประชาชน โดยผ่านกระบวนการสนทนากลุ่ม (focus group) จำนวน ๕ กลุ่ม คือ กลุ่มภาคส่วนที่เกี่ยวข้องกับการเกษตร การท่องเที่ยว การอุตสาหกรรม การค้า การลงทุน และการค้าต่างประเทศ กลุ่มโครงสร้างพื้นฐาน และกลุ่มสังคมและสิ่งแวดล้อม ตามลำดับ เพื่อรวบรวมปัญหา ความต้องการการพัฒนา ข้อคิดเห็น ข้อเสนอแนะ จากภาคส่วนต่าง ๆ ข้างต้น นอกจากนี้ได้มีการจัดประชุมประชาคม และรับฟังความคิดเห็น ข้อเสนอแนะจากทุกภาคส่วนต่อร่างแผนพัฒนาภูมิภาคจังหวัดฯ เรียบร้อยแล้ว

กลุ่มจังหวัดภาคใต้ฝั่งอ่าวไทย ได้กำหนดเป้าหมายการพัฒนา และประเด็นพัฒนาในระยะ ๕ ปี (พ.ศ. ๒๕๖๖-๒๕๗๐) ไว้ดังนี้

เป้าหมายการพัฒนา

พัฒนาการท่องเที่ยว การเกษตร อุตสาหกรรมชีวภาพ สู่ผลิตภัณฑ์และบริการที่มีคุณภาพ และมูลค่าสูงอย่างยั่งยืน

ประเด็นพัฒนา

1. การพัฒนาการเกษตร (ด้านพืช ประมง ปศุสัตว์ สมุนไพร และไม้เศรษฐกิจ)
2. การพัฒนาด้านการท่องเที่ยว
3. การพัฒนาด้านอุตสาหกรรม การค้า การลงทุน และการค้าระหว่างประเทศ
4. การพัฒนาโครงสร้างพื้นฐาน การขนส่ง โลจิสติกส์ เครือข่ายการสื่อสาร และ พลังงาน
5. การพัฒนาด้านสังคมและสิ่งแวดล้อม

และได้กำหนด ตัวชี้วัดและค่าเป้าหมาย ในแต่ละประเด็นพัฒนา ดังนี้

1. ประเด็นการพัฒนาด้านการเกษตร (ด้านพืช ประมง ปศุสัตว์ สมุนไพร และ ไม้เศรษฐกิจ)

ตัวชี้วัดและค่าเป้าหมาย

- มีนวัตกรรมจากภาคการเกษตร เพิ่มขึ้น ๑๐ รายการ
- รายได้ของเกษตรกรที่ได้รับการพัฒนาภายใต้โครงการของกลุ่มจังหวัดเพิ่มขึ้น ร้อยละ ๕ ต่อปี

2. ประเด็นการพัฒนาด้านการท่องเที่ยว

ตัวชี้วัดและค่าเป้าหมาย

- ภาคธุรกิจที่เกี่ยวข้องกับกิจกรรมการท่องเที่ยวของกลุ่มจังหวัดมีรายได้ เพิ่มขึ้น ร้อยละ ๕ ต่อปี

3. ประเด็นการพัฒนาด้านอุตสาหกรรม การค้า การลงทุน และการค้าระหว่างประเทศ

ตัวชี้วัดและค่าเป้าหมาย

- ภาคธุรกิจที่ได้รับผลกระทบโดยตรง โดยอ้อมจากโครงการกลุ่มจังหวัดมีรายได้เพิ่มขึ้น ร้อยละ ๕ ต่อปี

4. ประเด็นการพัฒนาโครงสร้างพื้นฐาน การขนส่ง โลจิสติกส์ เครือข่ายการสื่อสาร และพลังงาน

ตัวชี้วัดและค่าเป้าหมาย

- มีการสร้าง หรือพัฒนาโครงข่ายคมนาคมเชื่อมโยงจังหวัดในกลุ่มจังหวัดไม่น้อยกว่า ๑ โครงข่ายต่อปี

5. ประเด็นการพัฒนาด้านสังคมและสิ่งแวดล้อม

ตัวชี้วัดและค่าเป้าหมาย

- มีโครงการแก้ไขปัญหาด้านสังคม และสิ่งแวดล้อมของกลุ่มจังหวัด ไม่น้อยกว่า ๕ โครงการ ต่อปี

แผนพัฒนากลุ่มจังหวัด

ยุทธศาสตร์การพัฒนาขององค์กรปกครองส่วนท้องถิ่นในเขตจังหวัดนครศรีธรรมราช (พ.ศ. 2566 – 2570)

● วิสัยทัศน์

“องค์กรหลักในการพัฒนา ยึดหลักธรรมาภิบาล และปรัชญาเศรษฐกิจพอเพียง”

● ยุทธศาสตร์การพัฒนา

ยุทธศาสตร์การพัฒนาขององค์กรปกครองส่วนท้องถิ่นในเขตจังหวัดนครศรีธรรมราช (พ.ศ.2566-2570) ได้กำหนดขึ้นเพื่อให้สอดคล้องกับสภาพการณ์ในปัจจุบัน ภายใต้แนวคิด “หลักความพอเพียง” โดยอาศัยกรอบแนวทางจากยุทธศาสตร์การพัฒนาประเทศ ตามยุทธศาสตร์ชาติ 20 ปี แผนพัฒนาเศรษฐกิจและสังคมแห่งชาติ ฉบับที่ 12 แผนพัฒนาภาคใต้ ยุทธศาสตร์พัฒนากลุ่มจังหวัดภาคใต้ฝั่งอ่าวไทย ยุทธศาสตร์การพัฒนาจังหวัดนครศรีธรรมราช และภารกิจ 6 ด้าน ขององค์กรปกครองส่วนท้องถิ่นตามแผนปฏิบัติการกำหนดขั้นตอนการกระจายอำนาจฯ มาตรา 32(1) รวมทั้ง ได้ทบทวนจากยุทธศาสตร์การพัฒนาขององค์กรปกครองส่วนท้องถิ่น ฉบับปี พ.ศ.2561-2565 ประกอบด้วยยุทธศาสตร์ พันธกิจ และเป้าหมายการพัฒนา ดังนี้

◆ ยุทธศาสตร์ที่ 1 การพัฒนาเศรษฐกิจ

◆ พันธกิจ

1. พัฒนาศักยภาพเกษตรกรให้มีองค์ความรู้ตามแนวพระราชดำริเศรษฐกิจพอเพียง การบริหารจัดการ การตลาด และส่งเสริมการสร้างเครือข่ายเกษตรกร
2. พัฒนาอาชีพที่สอดคล้องกับบริบทของชุมชน และความต้องการของตลาด วิสาหกิจชุมชน สนับสนุน การใช้ภูมิปัญญาท้องถิ่นและส่งเสริมการนำเทคโนโลยีมาใช้ในการเพิ่มมูลค่าการผลิต ด้านการเกษตร อุตสาหกรรม และบริการ ฯลฯ
3. ส่งเสริมการผลิตและจำหน่ายสินค้าเกษตร และพลังงานทดแทน
4. จัดให้มีระบบโครงสร้างพื้นฐานและแหล่งน้ำเพื่อการเกษตรอย่างทั่วถึงและเพียงพอ
5. ฟื้นฟู พัฒนารักษาทรัพยากรเพื่อการท่องเที่ยว ทั้งแหล่งท่องเที่ยว บุคลากร ภาคการตลาด ประชาสัมพันธ์การท่องเที่ยว เพื่อเสริมสร้างภาพลักษณ์ที่ดีของจังหวัด

6. ส่งเสริมการลงทุน การพาณิชย์ และพัฒนาธุรกิจที่เกี่ยวข้องกับการท่องเที่ยว
7. ส่งเสริม สนับสนุนการวิจัยพัฒนาที่ผสมผสานภูมิปัญญาท้องถิ่นกับองค์ความรู้ใหม่ สนับสนุนการวิจัยและพัฒนาร่วมระหว่างนักวิชาการและชุมชน โดยให้ความสำคัญกับความสอดคล้องกับความต้องการภาคเศรษฐกิจชุมชน

8. พัฒนาความเชื่อมโยงของระบบตลาด ระบบขนส่งและระบบโลจิสติกส์

♦ **เป้าหมายการพัฒนา**

1. รายได้ของชุมชนเพิ่มขึ้นโดยเฉลี่ยร้อยละ 10 ต่อปี
2. จังหวัดนครศรีธรรมราชเป็นเมืองเกษตรสมัยใหม่
3. จังหวัดนครศรีธรรมราชเป็นเมืองน่าท่องเที่ยวติดอันดับของภาคใต้
4. เศรษฐกิจเติบโตในอัตราที่เหมาะสมกับศักยภาพของจังหวัด โดยให้ความสำคัญกับการเพิ่มมูลค่าการค้าการลงทุนของจังหวัด

♦ **ยุทธศาสตร์ที่ 2 การบริหารจัดการทรัพยากรธรรมชาติ สิ่งแวดล้อมและพลังงาน**

♦ **พันธกิจ**

1. พื้นฟูพื้นที่ป่าและระบบนิเวศให้เกิดความอุดมสมบูรณ์
2. ส่งเสริมการบริหารจัดการน้ำในพื้นที่ต้นน้ำและลุ่มน้ำอย่างมีประสิทธิภาพ โดยให้มีระบบช่วยตัดสินใจในการบริหารจัดการน้ำ ระบบพยากรณ์และเตือนภัยน้ำแล้งและน้ำท่วม รวมทั้งส่งเสริมให้มีระบบการจัดการน้ำเสีย
3. ส่งเสริมให้มีมาตรการควบคุมการท่องเที่ยวในแหล่งท่องเที่ยวธรรมชาติในชุมชน ให้อยู่ในขีดความสามารถการรองรับของระบบนิเวศ
4. ส่งเสริมการดำรงชีวิตตามวิถีไทย เพื่อปลูกฝังค่านิยมการบริโภค อย่างพอเพียงและยั่งยืน การสร้างเครือข่ายชุมชน เพื่อการอนุรักษ์ทรัพยากรธรรมชาติและสิ่งแวดล้อมชุมชน
5. ส่งเสริมให้ชุมชน หมู่บ้านมีส่วนร่วมในการบริหารจัดการเพื่อลดมลพิษและควบคุมกิจกรรมที่จะส่งผลกระทบต่อคุณภาพชีวิตและประชาชน เสริมสร้างประสิทธิภาพของกลไกการจัดการขยะชุมชน ขยะอันตราย ขยะอิเล็กทรอนิกส์ ขยะติดเชื้อ ส่งเสริมให้มีมาตรการสร้างแรงจูงใจให้เกิดการลดและคัดแยกขยะ ในแหล่งกำเนิด สนับสนุนการสร้างธุรกิจจากขยะรีไซเคิล และสนับสนุนให้มีระบบเก็บขนและกำจัดขยะ แบบรวมศูนย์
6. เสริมสร้างประสิทธิภาพในการกำจัด บำบัดมลพิษ ทั้งด้านวิชาการ บุคลากร และสร้างจิตสำนึกของชุมชนในการมีส่วนร่วมติดตาม ตรวจสอบ ฝ้าระวัง แก้ไขปัญหาสิ่งแวดล้อม
7. ส่งเสริมสนับสนุนครัวเรือน ชุมชน ใช้พลังงานทดแทน พลังงานทางเลือก พลังงานสะอาด
8. ผลักดันให้มีระบบคุ้มครองสิทธิชุมชนและการแบ่งปันผลประโยชน์ที่เป็นธรรม อนุรักษ์ฟื้นฟู ความหลากหลายของพันธุกรรมท้องถิ่น เพื่อรักษา ปกป้องระบบนิเวศน์ที่เชื่อมโยงวิถีชีวิตและวัฒนธรรมชุมชน

♦ **เป้าหมายการพัฒนา**

1. ทรัพยากรธรรมชาติและสิ่งแวดล้อมมีความสมดุลเชิงนิเวศน์อย่างยั่งยืน ประชาชนมีการดำรงชีวิตอยู่อย่างมีความสุขภายใต้คุณภาพสิ่งแวดล้อมที่ดี
2. ประชาชนมีจิตสำนึกและมีส่วนร่วมในการบริหารจัดการทรัพยากรธรรมชาติและสิ่งแวดล้อม
3. คริวเรือน ชุมชน มีทางเลือกในการใช้พลังงาน และมีพลังงานใช้อย่างเพียงพอ
4. คุณภาพสิ่งแวดล้อมอยู่ในเกณฑ์มาตรฐาน

♦ **ยุทธศาสตร์ที่ 3 การพัฒนาสังคมและคุณภาพชีวิต**

♦ **พันธกิจ**

1. พัฒนาทรัพยากรมนุษย์และองค์กรภาคประชาสังคมให้มีศักยภาพเพื่อรองรับการพัฒนาในทุกด้าน
2. พัฒนาคูณภาพการศึกษา กระบวนการเรียนรู้คู่คุณธรรม จริยธรรม จัดการศึกษาทั้งในและนอกระบบ สนับสนุนการจัดทำหลักสูตรท้องถิ่น ส่งเสริมให้เยาวชน ประชาชน ใช้ประโยชน์จากเทคโนโลยีสารสนเทศ เชิงสร้างสรรค์อย่างฉลาดเพื่อเสริมสร้างการเรียนรู้
3. สนับสนุนบุคลากรทางการศึกษาให้กับพื้นที่การศึกษาที่ขาดแคลน
4. พัฒนาและปรับเปลี่ยนพฤติกรรมสุขภาพอนามัย พัฒนาสิ่งแวดล้อมชุมชนให้ถูกสุขลักษณะ
5. พัฒนาบุคลากรทางการแพทย์และสาธารณสุข ส่งเสริมการบริหารจัดการแพทย์แผนไทย (แพทย์ทางเลือก) ทั้งในระดับชุมชน และ สถานพยาบาล
6. ป้องกัน ควบคุมการแพร่ระบาดของยาเสพติด เพื่อลดจำนวนผู้เสพและผู้เกี่ยวข้องให้น้อยลง
7. ควบคุมการแพร่ระบาดของโรคติดต่อร้ายแรงและป้องกันการเกิดโรคไม่ติดต่อ เฝ้าระวังป้องกันปัญหาการป่วยและตายด้วยโรคอุบัติใหม่
8. ส่งเสริมการจัดระเบียบชุมชน สังคม การรักษาความสงบเรียบร้อยและการบรรเทาสาธารณภัย เพื่อความปลอดภัยในชีวิตและทรัพย์สินของประชาชน
9. พัฒนาการกีฬา เสริมสร้างโอกาสให้ประชาชนทุกกลุ่มออกกำลังกายและเล่นกีฬา จัดหาสถานที่จัดกิจกรรมออกกำลังกายและเล่นกีฬาอย่างทั่วถึง
10. ส่งเสริมการทำนุบำรุงและรักษา ศิลปวัฒนธรรม จารีตประเพณี ภูมิปัญญาท้องถิ่น พัฒนา พื้นฟู ต่อยอดแหล่งเรียนรู้ทางวัฒนธรรม เพื่อส่งเสริมการเรียนรู้ของเยาวชนและประชาชนและเผยแพร่สู่สังคมโลก
11. สงเคราะห์ และพัฒนาเด็ก เยาวชน สตรี คนชรา คนพิการ และผู้ด้อยโอกาสในสังคมให้มีคุณภาพชีวิตที่ดีและพึ่งพาตนเองได้ มีอาชีพ มีงานทำ ได้รับการศึกษา
12. สร้างกระบวนการมีส่วนร่วมเพื่อความเข้มแข็งของชุมชน สนับสนุนกระบวนการเรียนรู้ชุมชน การจัดทำแผนแม่บทชุมชน ส่งเสริมกิจกรรมชุมชนเกษตร อุตสาหกรรมชุมชน และสวัสดิการชุมชน

♦ **เป้าหมายการพัฒนา**

1. ประชาชน/เยาวชน มีความรู้ มีคุณธรรม จริยธรรม ดำรงชีวิตได้อย่างปกติสุข

2. ประชาชนได้รับสวัสดิการพื้นฐานอย่างทั่วถึงเป็นธรรม และมีความปลอดภัยในชีวิตและทรัพย์สิน
3. ประชาชนมีคุณภาพชีวิตเพิ่มขึ้นทั้งทางร่างกาย จิตใจ สติปัญญา รวมทั้งมีอนามัยการเจริญพันธุ์ที่เหมาะสมในทุกช่วงวัย
4. ประชาชนมีโอกาสในการเข้าถึงระบบสุขภาพที่มีคุณภาพเพิ่มขึ้น และปัจจัยเสี่ยงต่อสุขภาพลดลง

♦ ยุทธศาสตร์ที่ 4 การพัฒนาโครงสร้างพื้นฐาน

♦ พันธกิจ

1. พัฒนาเส้นทางคมนาคมภายในเขตพื้นที่รับผิดชอบให้ได้มาตรฐาน สะดวกปลอดภัยอย่างทั่วถึง
2. พัฒนาระบบโครงสร้างพื้นฐานให้มีประสิทธิภาพและครบถ้วนเพียงพอ
3. พัฒนาระบบสาธารณูปโภค สาธารณูปการขั้นพื้นฐานให้มีประสิทธิภาพอย่างทั่วถึงทุกพื้นที่

♦ เป้าหมายการพัฒนา

1. มีระบบโครงสร้างพื้นฐาน ที่ได้มาตรฐาน มีความสะดวก รวดเร็ว ปลอดภัย และเชื่อมโยงกับระบบการขนส่งอื่น รวมทั้งเพียงพอต่อความต้องการของประชาชน
2. มีระบบสาธารณูปโภค สาธารณูปการขั้นพื้นฐาน ที่มีประสิทธิภาพทั่วถึงทุกพื้นที่

♦ ยุทธศาสตร์ที่ 5 การเสริมสร้างธรรมาภิบาลและการบริหารกิจการบ้านเมืองที่ดี

♦ พันธกิจ

1. ธรรมาภิบาลสร้างกระบวนการเรียนรู้ ปลุกฝังจิตสำนึก ค่านิยมตามหลักการปกครองระบอบประชาธิปไตยอันมีพระมหากษัตริย์ทรงเป็นประมุข เสริมสร้างวัฒนธรรมการเมืองแบบประชาธิปไตยและจิตสำนึกธรรมาภิบาลให้แก่เยาวชน ประชาชนทุกระดับ ทุกภาคส่วน
2. พัฒนาการบริหารจัดการองค์กรตามหลักธรรมาภิบาลให้มีประสิทธิภาพและโปร่งใส สนับสนุน ให้ใช้ทรัพยากรในการบริหารอย่างคุ้มค่า ปรับปรุงระบบข้อมูลและรูปแบบการให้บริการประชาชน ลดขั้นตอนการทำงานเพื่ออำนวยความสะดวกแก่ประชาชน
3. พัฒนาและส่งเสริมการจัดทำแผนพัฒนาท้องถิ่นที่ตอบสนองความต้องการในระดับชุมชนภายใต้กระบวนการมีส่วนร่วมจากทุกภาคส่วน สนับสนุนให้มีระบบฐานข้อมูลกลางและระบบการติดตามประเมินผล
4. พัฒนาศักยภาพบุคลากรขององค์กรอย่างสม่ำเสมอและต่อเนื่อง เพื่อเสริมสร้างประสิทธิภาพในการปฏิบัติราชการ

♦ เป้าหมายการพัฒนา

1. ประชาชนมีจิตสำนึกที่ดี มีส่วนร่วมในการพัฒนาท้องถิ่น
2. องค์กรปกครองส่วนท้องถิ่นมีความพร้อมในการแก้ปัญหาและให้บริการประชาชน
3. มีการบริหารจัดการที่โปร่งใสและมีประสิทธิภาพ และเพิ่มการมีส่วนร่วมของทุกภาคีในการพัฒนา

แผนพัฒนาจังหวัด

ยุทธศาสตร์การพัฒนาจังหวัดนครศรีธรรมราช (พ.ศ. 2566 – 2570)

เป้าหมายการพัฒนาจังหวัด (วิสัยทัศน์)

“นครแห่งอารยธรรม นำอยู่น่าเที่ยว การเกษตรและอุตสาหกรรมยั่งยืน”

คำนิยามเป้าหมายการพัฒนา

คำจากวิสัยทัศน์	หมายถึง
นครแห่งอารยธรรม	นครศรีธรรมราชเมืองที่มีความหลากหลายทางศาสนา พหุวัฒนธรรม พลเมืองอยู่ร่วมกันอย่าง เอื้ออาทร มีสถาบันการเรียนรู้ทั้งในและนอกระบบ เป็นแหล่งปมเพาะบุคคล มีประเพณี ศิลปะและวัฒนธรรมที่สืบทอดอย่างยาวนาน
นำอยู่น่าเที่ยว	เมืองที่ปลอดภัยจากอาชญากรรม อุบัติภัย ภัยพิบัติทางธรรมชาติ ชุมชนเข้มแข็ง เป็นที่อยู่อาศัยชั้นดี และประชาชนมีความสุข มีสุขภาพอนามัยดี ชุมชนมีความมั่นคงทางอาหารสูง เป็นเมืองอาหารปลอดภัย เมืองสีเขียวที่เป็นมิตรกับสิ่งแวดล้อม เมืองพลังงานสะอาด เมืองที่มีการจัดการทรัพยากรธรรมชาติ น้ำ การบริหารจัดการสิ่งแวดล้อมอย่างยั่งยืน เมืองที่มีระบบสาธารณสุขปกเอบ ระบบคมนาคมที่เชื่อมโยงทั้งทางบก ทางราง ทางน้ำ ทางอากาศอย่างครบวงจร ระบบโลจิสติกส์ได้มาตรฐาน ประชาชนมีความเป็นเจ้าบ้าน ที่ดี และเป็นคนมีอัธยาศัยไมตรีที่ดีเป็นเมืองแห่งท่องเที่ยวที่อบอุ่น
การเกษตรและอุตสาหกรรมยั่งยืน	นครศรีธรรมราชมีฐานเศรษฐกิจเข้มแข็งจากภายในจังหวัด เป็นแหล่งการผลิตทางการเกษตรที่มีความสมดุลของระบบนิเวศ และสภาพแวดล้อม มุ่งเน้นการผลิตที่มีคุณภาพ ปลอดภัย มีมาตรฐาน และเพิ่มมูลค่า ตรงตามความต้องการของผู้บริโภค และนำนวัตกรรม เทคโนโลยีอันทันสมัยมาประยุกต์ใช้ ส่งผลให้เกษตรกร ประชาชนชาวจังหวัดนครศรีธรรมราช มีงาน อาชีพ รายได้ การบริหารจัดการด้านโครงสร้างพื้นฐาน การผลิตทางการเกษตรที่มีประสิทธิภาพสูงสุดในเรื่อง ดิน น้ำ และระบบชลประทาน รวมทั้งการจัดสรรที่ดินทำกิน เป็นเมืองที่เน้นการจัดการด้านการส่งเสริมการผลิตพืช สัตว์ ประมง การพัฒนาศักยภาพเกษตรกรสู่ Smart Farmer การพัฒนาองค์กรเกษตรกร ให้เข้มแข็งการบริหารจัดการฟาร์มสู่ Smart Farm ระบบการวางแผนการผลิต เพื่อการสร้างมูลค่าผ่านการแปรรูปและ การพัฒนาตลาดสินค้าเกษตร ที่มีความ

	<p>ยั่งยืนและเชื่อมโยงเครือข่ายด้านการตลาดทั้งภายในและภายนอกประเทศ มีการแปรรูปเพิ่มคุณค่า มูลค่าสินค้าเกษตรสร้างผลตอบแทนเชิงเศรษฐกิจ และการประยุกต์ใช้นวัตกรรมด้านการเกษตรคู่ขนานภูมิปัญญาท้องถิ่น เศรษฐกิจเติบโตจากการท่องเที่ยวเป็นแหล่งท่องเที่ยวทางวัฒนธรรมและธรรมชาติ นิเวศน์ป่าเขา และทางทะเลและการท่องเที่ยวทางพุทธศาสนา เศรษฐกิจจากฐานการค้า การลงทุน การบริการและอุตสาหกรรมที่เป็นมิตรกับสิ่งแวดล้อม ที่เติบโตและแข่งขันได้</p>
--	--

พันธกิจ

1. เพิ่มขีดความสามารถการบริหารจัดการภาคเกษตร เชื่อมโยงความหลากหลายทางธุรกิจและอุตสาหกรรมของจังหวัด บนพื้นฐานการสนับสนุนจากระบบโลจิสติกส์และบริหารจัดการด้านการตลาด
2. พัฒนาการท่องเที่ยวให้มีคุณภาพ เติบโตอย่างเข้มแข็งมั่นคงบนพื้นฐานการจัดการความหลากหลายของทรัพยากร
3. เพิ่มขีดความสามารถการบริหารจัดการทรัพยากรธรรมชาติสิ่งแวดล้อมและพลังงาน
4. ยกระดับความสามารถการเรียนรู้ กระจายการเรียนรู้บนเครือข่ายชุมชนและส่งเสริมการสร้างชุมชนต้นแบบความพอเพียง
5. พัฒนาคมนาคม องค์กร ระบบสวัสดิการสังคม และความมั่นคงบนพื้นฐานการบริหารกิจการบ้านเมืองที่ดี
6. พัฒนาส่งเสริม สนับสนุนศิลปะ ประเพณี และวัฒนธรรม

จุดยืนการพัฒนาของจังหวัด

จากข้อมูลการวิเคราะห์ศักยภาพของจังหวัด และกำหนดทิศทางการพัฒนายุทธศาสตร์ในภาพรวมของจังหวัดนครศรีธรรมราช ได้กำหนดจุดยืนการพัฒนาของจังหวัด 3 ประเด็น ดังนี้

1. เมืองสืบสานศิลปวัฒนธรรม สงบสุข น่าเที่ยว
2. เมืองเกษตรนวัตกรรมและอุตสาหกรรมสีเขียว
3. ศูนย์กลางการคมนาคมขนส่งและกระจายสินค้าของภาคใต้

วัตถุประสงค์ของเป้าหมายการพัฒนา

1. เพิ่มรายได้จากการเกษตรสร้างมูลค่าเพิ่มผลผลิต และอุตสาหกรรมโดยควบคู่กับการยกระดับมาตรฐานคุณภาพ
2. เพิ่มรายได้จากการท่องเที่ยว
3. ทรัพยากรธรรมชาติและสิ่งแวดล้อมได้รับการจัดการอย่างมีประสิทธิภาพและยั่งยืน
4. ชุมชนเข้มแข็งตามแนวปรัชญาของเศรษฐกิจพอเพียง
5. ศาสนา ประเพณี ศิลปะ และวัฒนธรรมมีการสืบสานอย่างต่อเนื่อง

ประเด็นยุทธศาสตร์การพัฒนาของจังหวัด

สิ่งแวดล้อม

1. การบริหารจัดการการเกษตรและอุตสาหกรรมสู่มาตรฐานครบวงจรและเป็นมิตรกับสิ่งแวดล้อม
2. การพัฒนาการท่องเที่ยวบนพื้นฐานธรรมชาติ ธรรมชาติ ศิลปะ และวัฒนธรรม
3. การบริหารจัดการทรัพยากรธรรมชาติและสิ่งแวดล้อมอย่างยั่งยืน
4. การพัฒนาคน ชุมชน สังคมให้น่าอยู่ และเข้มแข็งตามแนวปรัชญาของเศรษฐกิจพอเพียง
5. การรักษาความมั่นคงและความสงบเรียบร้อย
6. การส่งเสริมศาสนา ศิลปะ และวัฒนธรรม

(2) ยุทธศาสตร์ขององค์กรปกครองส่วนท้องถิ่น

วิสัยทัศน์

“องค์กรต้นแบบด้านความโปร่งใส เป็นเลิศด้านบริการ ยึดหลักธรรมาภิบาล สู่การพัฒนาที่ยั่งยืน”

ค่าเป้าหมาย

1. ระบบสาธารณูปโภค สาธารณูปการได้มาตรฐาน ครบคลุมและทั่วถึง
2. การจัดการศึกษาได้รับการพัฒนาและยกระดับคุณภาพชีวิตของคนในชุมชน
3. ประชาชนมีรายได้จากการพัฒนาแหล่งท่องเที่ยวและเศรษฐกิจชุมชนมีความเข้มแข็ง
4. ประชาชนได้ร่วมบริหารจัดการสิ่งแวดล้อมและดูแลทรัพยากรธรรมชาติ
5. ชุมชนมีการสืบสานวัฒนธรรมท้องถิ่นและมีสุขอนามัยที่ดี
6. การบริหารองค์กรมีประสิทธิภาพเป็นไปตามหลักธรรมาภิบาล

กลยุทธ์

1. พัฒนาปรับปรุงโครงสร้างพื้นฐาน ถนน คูระบายน้ำให้ได้มาตรฐาน
2. ส่งเสริมด้านสังคมและสวัสดิการชุมชนให้มีความมั่นคง
3. พัฒนาด้านสิ่งแวดล้อมและการจัดการธรรมชาติ
4. พัฒนาเศรษฐกิจและการท่องเที่ยว
5. พัฒนาด้านการเมืองการบริหารตามหลักธรรมาภิบาล

จุดยืนทางยุทธศาสตร์

1. เมืองน่าอยู่ สะอาด พร้อมสาธารณูปโภค สาธารณูปการ
2. คุณภาพชีวิตของคนในชุมชนได้มาตรฐาน
3. การศึกษา กีฬา พัฒนาสู่ประชาคมอาเซียน

ยุทธศาสตร์ของเทศบาลตำบลฉวาง

- ยุทธศาสตร์ที่ 1** ยุทธศาสตร์ด้านการพัฒนาเมือง และโครงข่ายด้านเศรษฐกิจให้มีความพร้อมได้มาตรฐาน
- ยุทธศาสตร์ที่ 2** ยุทธศาสตร์การพัฒนาคนสู่สังคมแห่งการเรียนรู้ตลอดชีวิตอย่างยั่งยืน
- ยุทธศาสตร์ที่ 3** ยุทธศาสตร์ด้านการจัดการทรัพยากรธรรมชาติและสิ่งแวดล้อม
- ยุทธศาสตร์ที่ 4** ยุทธศาสตร์ด้านการพัฒนาเศรษฐกิจและการท่องเที่ยวอย่างยั่งยืน
- ยุทธศาสตร์ที่ 5** ยุทธศาสตร์ด้านการบริหารจัดการองค์กรให้ได้มาตรฐาน

(3) การวิเคราะห์เพื่อการพัฒนาท้องถิ่น

3.1 การวิเคราะห์กรอบการจัดทำยุทธศาสตร์ขององค์กรปกครองส่วนท้องถิ่น

(ใช้การวิเคราะห์ SWOT Analysis/Demand Demand Analysis/Global Demand และ Trend ปัจจัยและสถานการณ์การเปลี่ยนแปลงที่มีผลต่อการพัฒนา อย่างน้อยต้องประกอบด้วย การวิเคราะห์ศักยภาพด้านเศรษฐกิจ ด้านสังคม ด้านทรัพยากรธรรมชาติและสิ่งแวดล้อม)

ด้านการพัฒนาสาธารณูปโภค สาธารณูปการ และโครงสร้างพื้นฐาน

จุดแข็ง Strength	จุดอ่อน Weakened
1. มีโครงข่ายการคมนาคมที่ดี สามารถเชื่อมต่อเส้นทางคมนาคมกับพื้นที่ใกล้เคียงได้ 2. หน่วยงานของรัฐให้การสนับสนุนงบประมาณในการพัฒนาเนื่องจากเป็นเมืองที่มีศักยภาพด้านการท่องเที่ยว 3. มีการขยายถนนหนทางโดยการเพิ่มช่องทางจราจรเพิ่มขึ้น	1. การลงทุนโครงการขนาดใหญ่ทำได้ยากเนื่องจากข้อจำกัดงบประมาณ ซึ่งเกินศักยภาพของเทศบาล 2. มีการใช้เส้นทางคมนาคมไม่เป็นไปตามมาตรฐาน มีการบรรทุกน้ำหนักเกิน ทำให้ถนนชำรุดเสียหาย ต้องสิ้นเปลืองงบประมาณในการซ่อมแซม 3. การประปามีปัญหาเนื่องจากปริมาณการใช้น้ำไม่เพียงพอเป็นเหตุให้ประชาชนเดือดร้อน
โอกาส Opportunity	ข้อจำกัด / อุปสรรค Threat
1. ตาม พ.ร.บ. การกระจายอำนาจให้แก่องค์กรปกครองส่วนท้องถิ่น พ.ศ.2542 ได้ถ่ายโอน	1. พื้นที่เทศบาลตำบลฉวางเป็นพื้นที่แหล่งต้นน้ำตาปี เสี่ยงต่อการเกิดวาตภัยและอุทกภัย

<p>ภารกิจและให้อำนาจองค์กรปกครองส่วนท้องถิ่นในการดำเนินการมากขึ้น</p> <p>2. ผู้นำท้องถิ่นและนักการเมืองระดับสูงได้ประสานของบจากส่วนกลางเพื่อพัฒนาโครงสร้างพื้นฐาน</p>	<p>2. มีการรื้อล้างพื้นที่สาธารณะก่อให้เกิดปัญหาในการขยายเส้นทางคมนาคม</p> <p>3. ถนนหนทางชำรุดบ่อย เนื่องจากปัญหาน้ำหลากและน้ำท่วมขัง</p> <p>4. ประชาชนไม่เคารพ กฎระเบียบ มีการฝ่าฝืนการใช้เส้นทางจราจร</p>
---	---

ด้านสังคม

จุดแข็ง Strength	จุดอ่อน Weakened
<p>1. ประชาชนส่วนใหญ่มีความรู้ และมีการศึกษาดี ทำให้ง่ายต่อการพัฒนาด้านต่างๆ</p> <p>2. ประชาชนมีความใฝ่รู้ และพัฒนาตนเองอยู่ตลอดเวลา</p> <p>3. ประชาชนมีความตื่นตัว และมีส่วนร่วมในการประสานความร่วมมือในด้านต่างๆ เช่น ด้านศาสนาวัฒนธรรม ประเพณี กีฬาและนันทนาการ</p> <p>4. สภาพพื้นที่เป็นแหล่งอารยธรรมมีสถานที่และโบราณสถานที่สำคัญทำให้เป็นศูนย์รวมของคนในชุมชน</p> <p>5. ประชาชนมีความเป็นปึกแผ่น เห็นอกเห็นใจช่วยเหลือกัน ทำให้ปัญหาทางสังคมลดลง</p> <p>6. ประชาชนมีอาชีพที่มั่นคง มีรายได้ที่แน่นอน</p>	<p>1. ประชาชนบางกลุ่มขาดคุณธรรม / จริยธรรม ขาดจิตสำนึกในการอยู่ร่วมกับผู้อื่นในสังคม</p> <p>2. กระแสบริโภคนิยม และวัตถุนิยมเกิดขึ้นมาก ทำให้ประชาชนมีการใช้จ่ายอย่างฟุ่มเฟือย ก่อให้เกิดปัญหาทางเศรษฐกิจในครัวเรือน</p> <p>3. ประชาชนมีการออมน้อยทำให้เกิดภาระหนี้สินมาก</p> <p>4. ในชุมชนมีปัญหายาเสพติด การเล่นเกมพนัน</p> <p>5. ประชาชนขาดความรู้ในการพัฒนาอาชีพ และขาดทักษะในการใช้เทคโนโลยีมาเพิ่มมูลค่าสินค้าในชุมชน</p>
โอกาส Opportunity	ข้อจำกัด / อุปสรรค Threat
<p>1. สภาพพื้นที่ที่มีความได้เปรียบทางทรัพยากรธรรมชาติ มีความอุดมสมบูรณ์ ทั้งทรัพยากรน้ำ ดิน และแหล่งอารยธรรมโบราณ</p> <p>2. รัฐบาลให้การสนับสนุนงบประมาณในการพัฒนาการศึกษา การสาธารณสุขและกีฬานันทนาการ และการรักษาความสงบเรียบร้อยในชุมชน</p>	<p>1. ประชาชนมีค่านิยม ยึดติดวัตถุนิยม มีนิสัยฟุ่มเฟือย และขาดการวางแผนการใช้จ่ายงบประมาณ</p> <p>2. เยาวชนบางกลุ่มมีแว่สุ่มเสี่ยงเสพติดทำให้เกิดปัญหาสังคม</p> <p>3. งบประมาณในการพัฒนาคนมีน้อย และการพัฒนา คนให้มีความเข้มแข็งยั่งยืนนั้นต้องใช้เวลา</p>

ด้านสิ่งแวดล้อมและการจัดการทรัพยากรธรรมชาติ

จุดแข็ง Strength	จุดอ่อน Weakened
<ol style="list-style-type: none"> 1. ประชาชนมีความตื่นตัว และให้ความสำคัญในการอนุรักษ์ทรัพยากรธรรมชาติ 2. พื้นที่ตามธรรมชาติจะทำหน้าที่รักษาสมดุลของธรรมชาติ 3. เป็นพื้นที่ที่มีฝนตกชุกตลอดปี ทำให้เกิดผลดีต่อระบบบำบัดน้ำเสีย และชำระล้างสิ่งปฏิกูลที่เกิดขึ้นในชุมชน 4. ผู้บริหารกำหนดนโยบายและให้ความสำคัญกับการบริหารจัดการสิ่งแวดล้อม 	<ol style="list-style-type: none"> 1. ประชาชนบางส่วนขาดความรู้ และไม่ตระหนักถึงความสำคัญของทรัพยากรที่มีอยู่ 2. มีการบุกรุก และทำลายทรัพยากรธรรมชาติที่มีอยู่ 3. การบังคับใช้กฎหมายด้านสิ่งแวดล้อมยังใช้ไม่ได้ผล 4. ขาดการประชาสัมพันธ์ และรณรงค์เรื่องการปลูกจิตสำนึกให้ร่วมอนุรักษ์ทรัพยากรธรรมชาติและสิ่งแวดล้อม 5. ประชาชนไม่มีการแยกขยะทำให้เกิดปัญหาการจัดเก็บขยะในชุมชน
โอกาส Opportunity	ข้อจำกัด / อุปสรรค Threat
<ol style="list-style-type: none"> 1. พระราชบัญญัติการกระจายอำนาจให้แก่องค์กรปกครองส่วนท้องถิ่น พ.ศ. 2542 ได้กระจายอำนาจด้านการดูแลทรัพยากรธรรมชาติให้ท้องถิ่นได้บริหารจัดการอย่างเต็มที่ 2. มีการรวมตัวในชุมชนเพื่อรักษาธรรมชาติและสิ่งแวดล้อม 3. รัฐบาลมีนโยบายส่งเสริม และกระตุ้นให้ประชาชนมีจิตสำนึกในการดูแลรักษาสิ่งแวดล้อม 	<ol style="list-style-type: none"> 1. ทรัพยากรที่มีอยู่ในชุมชนถูกทำลายอย่างต่อเนื่อง เช่น ต้นน้ำ ลำธาร ป่าไม้ 2. ไม่มีการบูรณาการจัดการปัญหาสิ่งแวดล้อมร่วมกันในเขตพื้นที่ที่รับผิดชอบร่วมกัน 3. ขาดงบประมาณในการจัดการสิ่งแวดล้อมในระยะยาว เช่น สถานที่กำจัดขยะ 4. เทศบาลต้องใช้งบประมาณในจำนวนที่สูงเพื่อจัดระบบกำจัดน้ำเสีย

ด้านเศรษฐกิจและการท่องเที่ยว

จุดแข็ง Strength	จุดอ่อน Weakened
<ol style="list-style-type: none"> มีโบราณสถานที่สำคัญเป็นแหล่งศึกษาทางประวัติศาสตร์ มีพืชเศรษฐกิจที่หลากหลายสามารถสร้างรายได้ตลอดปี มีการแปรรูปสินค้าในชุมชนเพื่อเพิ่มมูลค่าผลผลิตในชุมชน รัฐบาลมีการเสริมการท่องเที่ยวสู่ประชาคมอาเซียน 	<ol style="list-style-type: none"> ขาดการประชาสัมพันธ์การท่องเที่ยว ไม่มีการบริหารจัดการทรัพยากรธรรมชาติที่มีอยู่ให้เกิดประโยชน์สูงสุด เกษตรกรขาดความรู้ในการรักษามาตรฐานผลผลิตทางการเกษตร ขาดการรวมกลุ่มหรือองค์กรเพื่อตั้งกลุ่มอาชีพในชุมชน ไม่มีศูนย์แสดงสินค้าและผลผลิตของชุมชน
โอกาส Opportunity	ข้อจำกัด / อุปสรรค Threat
<ol style="list-style-type: none"> การท่องเที่ยวจังหวัดนครศรีธรรมราชได้เล็งเห็นความสำคัญ และส่งเสริมให้มีการประชาสัมพันธ์การท่องเที่ยว มีเส้นทางคมนาคมที่สะดวก มีหน่วยงานของรัฐเข้ามาดูแล และรับประกันราคาผลผลิตทางการเกษตร 	<ol style="list-style-type: none"> งบประมาณในการบริหารจัดการไม่เพียงพอ ประชาชนไม่ได้นำเทคโนโลยีมาใช้ในการพัฒนาการประกอบอาชีพ

ด้านการศึกษา

จุดแข็ง Strength	จุดอ่อน Weakened
<ol style="list-style-type: none"> ประชาชนส่วนใหญ่เล็งเห็นความสำคัญของการศึกษาและมีการเรียนรู้อย่างต่อเนื่อง ประชาชนมีความใฝ่รู้ และพัฒนาตนเองอยู่ตลอดเวลา มีสถานศึกษาที่พร้อมดำเนินการร่วมกับเทศบาล 	<ol style="list-style-type: none"> ความสัมพันธ์ระหว่างโรงเรียน ชุมชน เทศบาลยังมีน้อย เครื่องมือเทคโนโลยีด้านการศึกษายังไม่เพียงพอ ประชาชนขาดความรู้ด้านภาษาต่างประเทศ
โอกาส Opportunity	ข้อจำกัด / อุปสรรค Threat

<ol style="list-style-type: none"> 1. รัฐบาลให้การสนับสนุนงบประมาณในการพัฒนาการศึกษา 2. พ.ร.บ. การศึกษาแห่งชาติและ พ.ร.บ. กระจายอำนาจให้แก่องค์กรปกครองส่วนท้องถิ่น พ.ศ. 2542 ให้อำนาจท้องถิ่นในการพัฒนาการศึกษา 	<ol style="list-style-type: none"> 1. ประชาชนนิยมส่งบุตรหลานเข้าเรียนในตัวเมือง ทำให้โรงเรียนในเขตพื้นที่ไม่มีนักเรียน 2. ขาดบุคลากรที่มีความรู้ในภาษาต่างประเทศ
--	--

ด้านการเมือง การบริหาร

จุดแข็ง Strength	จุดอ่อน Weakened
<ol style="list-style-type: none"> 1. มีการแก้ไขกฎหมาย และระเบียบต่างๆ ที่เอื้อต่อการบริหารงาน 2. มีโครงสร้างการบริหารงานที่ชัดเจน ครอบคลุมอำนาจหน้าที่ตามภารกิจงานที่ต้องดำเนินการ 3. มีการมอบอำนาจในการบริหารตามลำดับชั้น 4. บุคลากรมีความพร้อมตามมาตรฐานตำแหน่งของงานในแต่ละหน้าที่ 5. มีการพัฒนา และส่งเสริมให้มีการฝึกอบรมอยู่ตลอดเวลา 6. มีเทศบัญญัติงบประมาณรายจ่ายเป็นของตนเอง ทำให้ง่ายต่อการพัฒนา 	<ol style="list-style-type: none"> 1. บุคลากรบางส่วนขาดความรู้ความเข้าใจในระเบียบข้อกฎหมาย 2. ความต้องการของประชาชนมีมากแต่การตอบสนองมีน้อย เนื่องจากข้อจำกัดทางงบประมาณ 3. การใช้เทคโนโลยี และระบบสารสนเทศเพื่อพัฒนางานยังมีน้อย 4. อำนาจในการบริหารงานบุคคลมีความยืดหยุ่นมากเกินไป จนทำให้ขาดความชำนาญเฉพาะด้าน 5. บุคลากรมีจำนวนมากทำให้ค่าใช้จ่ายในการพัฒนาบุคลากรต้องกระทบค่าใช้จ่ายที่สูงขึ้น 6. การบริหารงานยึดระบบอุปถัมภ์ มากกว่าคุณธรรม ทำให้เป็นอุปสรรคต่อการบริหารงานบุคคล
โอกาส Opportunity	ข้อจำกัด / อุปสรรค Threat
<ol style="list-style-type: none"> 1. การถ่ายโอนภารกิจเพิ่มมากขึ้นตามแผนการกระจายอำนาจ 2. กฎหมายกระจายอำนาจฯ เอื้อต่อการบริหารงานขององค์กรปกครองส่วนท้องถิ่น 3. ได้รับการกำกับดูแลที่ดีจากหน่วยงานระดับจังหวัดและกรม 	<ol style="list-style-type: none"> 1. การถ่ายโอนอำนาจฯ ยังไม่มีความชัดเจน 2. กฎหมายบางอย่างเป็นอุปสรรคต่อการบริหาร ก่อให้เกิดความล่าช้า 3. การบริหารงานบุคคลบางครั้งมีระบบอุปถัมภ์เข้าแทรกแซง ทำให้บุคลากรบางส่วนขาดประสิทธิภาพในการปฏิบัติงาน 4. ขาดการประสานความร่วมมือภายในองค์กรทำให้ประสิทธิภาพของงานลดลง

ส่วนที่ 3 การนำแผนพัฒนาท้องถิ่นไปสู่การปฏิบัติ

(1) ยุทธศาสตร์การพัฒนาและแผนงาน

ยุทธศาสตร์ของเทศบาลตำบลฉวาง

- ยุทธศาสตร์ที่ 1. ยุทธศาสตร์ด้านการพัฒนาเมือง และโครงข่ายด้านเศรษฐกิจให้มีความพร้อมได้มาตรฐาน
- 1.1 แผนงานอุตสาหกรรมและการโยธา
- ยุทธศาสตร์ที่ 2. ยุทธศาสตร์การพัฒนาคนสู่สังคมแห่งการเรียนรู้ตลอดชีวิตอย่างยั่งยืน
- 2.1 แผนงานการศึกษา
- 2.2 แผนงานสร้างความเข้มแข็งของชุมชน
- 2.3 แผนงานสาธารณสุข
- 2.4 แผนงานรักษาความสงบภายใน
- 2.5 แผนงานการศาสนา วัฒนธรรมและนันทนาการ
- 2.6 แผนงานงบกลาง
- ยุทธศาสตร์ที่ 3. ยุทธศาสตร์ด้านการจัดการทรัพยากรธรรมชาติและสิ่งแวดล้อม
- 3.1 แผนงานเคหะและชุมชน
- ยุทธศาสตร์ที่ 4. ยุทธศาสตร์ด้านการพัฒนาเศรษฐกิจและการท่องเที่ยวอย่างยั่งยืน
- 4.1 แผนงานอุตสาหกรรมและการโยธา
- 4.2 แผนงานการพาณิชย์
- ยุทธศาสตร์ที่ 5. ยุทธศาสตร์ด้านการบริหารจัดการองค์กรให้ได้มาตรฐาน
- 5.1 แผนงานบริหารงานทั่วไป
- 5.2 แผนงานอุตสาหกรรมและการโยธา

(2) บัญชีโครงการพัฒนาท้องถิ่น

บัญชีสรุปโครงการพัฒนา
แผนพัฒนาท้องถิ่น (พ.ศ. 2566 – 2570)
เทศบาลตำบลฉวาง อำเภอลำทะเมนชัย จังหวัดนครราชสีมา

ยุทธศาสตร์	ปี 2566		ปี 2567		ปี 2568		ปี 2569		ปี 2570		รวม 5 ปี	
	จำนวนโครงการ	งบประมาณ (บาท)	จำนวนโครงการ	งบประมาณ (บาท)	จำนวนโครงการ	งบประมาณ (บาท)	จำนวนโครงการ	งบประมาณ (บาท)	จำนวนโครงการ	งบประมาณ (บาท)	จำนวนโครงการ	งบประมาณ (บาท)
1) การพัฒนาเมืองและ โครงข่ายด้าน เศรษฐกิจให้มีความ พร้อมได้มาตรฐาน												
1.1 แผนงานอุตสาหกรรม และการโยธา	33	12,538,000	33	12,538,000	33	12,538,000	32	12,438,000	31	11,838,000	162	61,890,000
รวม	33	12,538,000	33	12,538,000	33	12,538,000	32	12,438,000	31	11,838,000	162	61,890,000
2) การพัฒนาคนสู่สังคม แห่งการเรียนรู้ตลอด ชีวิตอย่างยั่งยืน												
2.1 แผนงานการศึกษา	6	995,040	6	1,002,000	6	1,008,000	6	1,014,000	6	1,020,000	30	5,039,040
2.2 แผนงานสร้าง เข้มแข็งของชุมชน	23	696,000	23	696,000	23	696,000	23	696,000	23	696,000	115	3,480,000
2.3 แผนงานสาธารณสุข	21	2,124,500	21	2,124,500	21	2,124,500	21	2,124,500	21	2,124,500	105	10,622,500
2.4 แผนงานรักษา สงบภายใน	5	890,000	5	890,000	5	890,000	5	890,000	5	890,000	25	4,450,000

ยุทธศาสตร์	ปี 2566		ปี 2567		ปี 2568		ปี 2569		ปี 2570		รวม 5 ปี	
	จำนวนโครงการ	งบประมาณ (บาท)	จำนวนโครงการ	งบประมาณ (บาท)	จำนวนโครงการ	งบประมาณ (บาท)	จำนวนโครงการ	งบประมาณ (บาท)	จำนวนโครงการ	งบประมาณ (บาท)	จำนวนโครงการ	งบประมาณ (บาท)
2.5 แผนงานการศาสนา วัฒนธรรมและ นันทนาการ	15	1,516,900	15	1,516,900	15	1,516,900	15	1,516,900	15	1,516,900	75	7,584,500
2.6 แผนงานงบบกลาง	16	8,622,000	16	9,636,000	16	10,668,000	16	11,700,000	16	12,732,000	80	53,358,000
รวม	86	14,844,440	86	15,865,400	86	16,903,400	86	17,941,400	86	18,979,400	430	84,534,040
3) การจัดการ ทรัพยากรธรรมชาติ และสิ่งแวดล้อม												
3.1 แผนงานเคหะและ ชุมชน	6	675,000	6	675,000	6	675,000	6	675,000	6	675,000	30	3,375,000
รวม	6	675,000	6	675,000	6	675,000	6	675,000	6	675,000	30	3,375,000
4) การพัฒนาเศรษฐกิจ และการท่องเที่ยวอย่าง ยั่งยืน												
4.1 แผนงานอุตสาหกรรม และการโยธา	8	3,500,000	8	3,500,000	8	3,500,000	8	3,500,000	8	3,500,000	40	17,500,000
4.2 แผนงานการพาณิชย์	4	49,000	4	49,000	4	49,000	4	49,000	4	49,000	20	245,000
รวม	12	3,549,000	12	3,549,000	12	3,549,000	12	3,549,000	12	3,549,000	60	17,745,000

ยุทธศาสตร์	ปี 2566		ปี 2567		ปี 2568		ปี 2569		ปี 2570		รวม 5 ปี	
	จำนวนโครงการ	งบประมาณ (บาท)	จำนวนโครงการ	งบประมาณ (บาท)	จำนวนโครงการ	งบประมาณ (บาท)	จำนวนโครงการ	งบประมาณ (บาท)	จำนวนโครงการ	งบประมาณ (บาท)	จำนวนโครงการ	งบประมาณ (บาท)
5) การบริหารจัดการองค์กรให้ได้มาตรฐาน												
5.1 แผนงานบริหารงานทั่วไป	32	3,037,000	32	3,037,000	32	3,037,000	32	3,037,000	32	3,037,000	160	15,185,000
52 แผนงานเคหะและชุมชน	8	9,280,000	8	9,280,000	8	9,280,000	8	9,280,000	8	9,280,000	40	46,400,000
รวม	40	12,317,000	40	12,317,000	40	12,317,000	40	12,317,000	40	12,317,000	200	61,585,000
รวมทั้งสิ้น	177	43,923,440	177	44,944,400	177	45,982,400	177	46,920,400	177	47,920,400	885	229,129,040

บัญชีสรุปโครงการพัฒนาที่นำมาจากแผนพัฒนาหมู่บ้านและแผนชุมชน
เทศบาลตำบลฉวาง อำเภอลำดวน จังหวัดนครศรีธรรมราช

	ปี 2566		ปี 2567		ปี 2568		ปี 2569		ปี 2570		รวม 5 ปี	
	จำนวนโครงการ	งบประมาณ (บาท)	จำนวนโครงการ	งบประมาณ (บาท)	จำนวนโครงการ	งบประมาณ (บาท)	จำนวนโครงการ	งบประมาณ (บาท)	จำนวนโครงการ	งบประมาณ (บาท)	จำนวนโครงการ	งบประมาณ (บาท)
โครงการพัฒนาที่นำมาจาก แผนพัฒนาหมู่บ้านและ แผนพัฒนาชุมชน	101	21,784,400	101	21,784,400	101	21,784,400	101	21,784,400	101	21,784,400	505	108,922,000
รวม	101	21,784,400	101	21,784,400	101	21,784,400	101	21,784,400	101	21,784,400	505	108,922,000

รายละเอียดโครงการพัฒนา
แผนพัฒนาท้องถิ่น (พ.ศ. 2566 – 2570)

เทศบาลตำบลฉวาง อำเภอลำทะเมนชัย จังหวัดนครราชสีมา

- ก. ยุทธศาสตร์จังหวัดที่ 1 การบริหารจัดการเกษตรและอุตสาหกรรมสู่มาตรฐานครบวงจรและเป็นมิตรกับสิ่งแวดล้อม
ข. ยุทธศาสตร์การพัฒนาของ อปท. ในเขตจังหวัดนครราชสีมา ที่ 4 การพัฒนาโครงสร้างพื้นฐาน
ค. ยุทธศาสตร์ของเทศบาลตำบลฉวาง ยุทธศาสตร์ที่ 1. ยุทธศาสตร์ด้านการพัฒนาเมือง และโครงการด้านเศรษฐกิจให้มีความพร้อมได้มาตรฐาน

1.1 แผนงานอุตสาหกรรมและการโยธา

ที่	โครงการ	วัตถุประสงค์	เป้าหมาย ผลผลิตของโครงการ	งบประมาณ					ตัวชี้วัด (KPI)	ผลที่คาดว่าจะได้รับ	หน่วยงาน รับผิดชอบ หลัก
				2566 (บาท)	2567 (บาท)	2568 (บาท)	2569 (บาท)	2570 (บาท)			
1.	โครงการก่อสร้างพนังกั้นน้ำ ริมแม่น้ำตาปี หมู่ที่ 2 ตำบลฉวาง	เพื่อป้องกันการ พังทลายของดิน ริมแม่น้ำตาปีและ ป้องกันปัญหาน้ำท่วม	ระยะทาง ๑๐๐ ม. ความสูงเฉลี่ย 4 ม. ตามแบบแปลน เทศบาล	1,500,000 (เทศบาล)	1,500,000 (เทศบาล)	1,500,000 (เทศบาล)	1,500,000 (เทศบาล)	1,500,000 (เทศบาล)	จำนวน ระยะทาง พนังกั้นน้ำ	ทำให้ลดการพังทลาย ของดิน ริมแม่น้ำตาปี และปัญหาน้ำท่วม ลดลง	กองช่าง
2.	โครงการก่อสร้างพนังกั้นน้ำ ริมแม่น้ำตาปี บ้านวังม่วง หมู่ที่ 1 ตำบลฉวาง	เพื่อป้องกันการ พังทลายของดิน ริมแม่น้ำตาปีและ ป้องกันปัญหาน้ำท่วม	ระยะทาง ๑๐๐ ม. ความสูงเฉลี่ย 4 ม. ตามแบบแปลน เทศบาล	1,500,000 (เทศบาล)	1,500,000 (เทศบาล)	1,500,000 (เทศบาล)	1,500,000 (เทศบาล)	1,500,000 (เทศบาล)	จำนวน ระยะทาง พนังกั้นน้ำ	ทำให้ลดการพังทลาย ของดิน ริมแม่น้ำตาปี และปัญหาน้ำท่วม ลดลง	กองช่าง
3.	โครงการขยายเขตระบบ ประปาภูมิภาคบริเวณหัว สะพานริมแม่น้ำตาปี หมู่ที่ 2 ตำบลฉวาง	เพื่อส่งเสริมให้ ประชาชนมีน้ำใช้ ในการอุปโภคบริโภค	ระยะทางยาว 120 ม.	100,000 (เทศบาล)	100,000 (เทศบาล)	100,000 (เทศบาล)	-	-	จำนวน ระยะทาง ขยายเขต ระบบประปา	ทำให้ประชาชนมีน้ำใช้ ในการอุปโภคบริโภค ทุกครั้งเร็วขึ้น	กองช่าง

ที่	โครงการ	วัตถุประสงค์	เป้าหมาย ผลผลิตของโครงการ	งบประมาณ					ตัวชี้วัด (KPI)	ผลที่คาดว่าจะได้รับ	หน่วยงาน รับผิดชอบหลัก
				2566 (บาท)	2567 (บาท)	2568 (บาท)	2569 (บาท)	2570 (บาท)			
4.	โครงการต่อเติมศาลาชุมชน บริเวณชุมชนตลาดใต้ หมู่ที่ 1 ตำบลฉวาง	เพื่อส่งเสริม ศักยภาพการจัด กิจกรรมของชุมชน ตลาดใต้	ขนาดกว้าง 3 ม. ยาว 12 ม.	150,000 (เทศบาล)	150,000 (เทศบาล)	150,000 (เทศบาล)	150,000 (เทศบาล)	150,000 (เทศบาล)	จำนวนศาลา ชุมชนที่ต่อเติม	ทำให้การจัด กิจกรรมของชุมชนมี ศักยภาพมากยิ่งขึ้น	กองช่าง
5.	โครงการปรับปรุงและ ซ่อมแซมท่อระบายน้ำถนนใน เขตพื้นที่เทศบาลตำบลฉวาง	เพื่อส่งเสริมความ สะดวกและ ปลอดภัยในการใช้ ถนนสัญจรไปมา ของประชาชน	ปรับปรุงและซ่อมแซม ท่อระบายน้ำถนน จำนวน 2 สาย	200,000 (เทศบาล)	200,000 (เทศบาล)	200,000 (เทศบาล)	200,000 (เทศบาล)	200,000 (เทศบาล)	จำนวนถนน ที่ดำเนินการ ปรับปรุงและ ซ่อมแซม ท่อระบายน้ำ	ทำให้ประชาชนใช้ ถนนในการสัญจรไป มาได้สะดวกและ ปลอดภัยยิ่งขึ้น	กองช่าง
6.	โครงการปรับปรุง ซ่อมแซม ถนนลูม่อถนนในเขตพื้นที่ เทศบาลตำบลฉวาง	เพื่อส่งเสริมความ สะดวกและ ปลอดภัยในการใช้ ถนนสัญจรไปมา ของประชาชน	ปรับปรุง ซ่อมแซมถนน ลูม่อถนน จำนวน 4 สาย	300,000 (เทศบาล)	300,000 (เทศบาล)	300,000 (เทศบาล)	300,000 (เทศบาล)	300,000 (เทศบาล)	จำนวนถนน ที่ดำเนินการ ปรับปรุง ซ่อมแซม ถนนลูม่อ	ทำให้ประชาชนใช้ ถนนในการสัญจรไป มาได้สะดวกและ ปลอดภัยยิ่งขึ้น	กองช่าง
7.	โครงการปรับปรุงซ่อมแซม ทางเท้าสองข้างทางถนนสาย สง่าบุรณะ หมู่ที่ 2 ตำบล ฉวาง	เพื่อส่งเสริมความ สะดวกและ ปลอดภัยในการใช้ ถนนสัญจรไปมา	ระยะทางยาว 180 ม. กว้าง 2 ม.	150,000 (เทศบาล)	150,000 (เทศบาล)	150,000 (เทศบาล)	150,000 (เทศบาล)	150,000 (เทศบาล)	จำนวน ระยะทางถนนที่ ซ่อมแซมทาง เท้า	ทำให้ประชาชนใช้ ถนนในการสัญจรไป มาได้สะดวกและ ปลอดภัยยิ่งขึ้น	กองช่าง

ที่	โครงการ	วัตถุประสงค์	เป้าหมาย ผลผลิตของโครงการ	งบประมาณ					ตัวชี้วัด (KPI)	ผลที่คาดว่าจะได้รับ	หน่วยงาน รับผิดชอบหลัก
				2566 (บาท)	2567 (บาท)	2568 (บาท)	2569 (บาท)	2570 (บาท)			
8.	โครงการบุกเบิกถนน(หินผุ) สายจากศาลาชุมชนบ้านทุ่งลาดจรดถนนสาย 4015	เพื่อส่งเสริมความ สะดวกและปลอดภัย ในการใช้ถนนสัญจรไป มา	ระยะทางยาว 150 ม. กว้าง 8 ม.	400,000 (เทศบาล)	400,000 (เทศบาล)	400,000 (เทศบาล)	400,000 (เทศบาล)	-	จำนวน ระยะทาง ถนน	ทำให้ประชาชนใช้ ถนนในการสัญจรไป มาได้สะดวกและ ปลอดภัยยิ่งขึ้น	กองช่าง
9.	โครงการก่อสร้างลูกระนาด พื้นที่ถนนในเขตเทศบาล ตำบลฉวางตามความจำเป็น และเหมาะสม	เพื่อส่งเสริมความ สะดวกและปลอดภัย ในการใช้ถนนสัญจรไป มาของประชาชน	ระยะทาง 100ม. กว้าง 0.30 ม.	100,000	100,000	100,000	100,000 (เทศบาล)	100,000 (เทศบาล)	จำนวน ระยะทาง ลูกระนาด	ทำให้ประชาชนใช้ ถนนในการสัญจรไป มาได้สะดวกและ ปลอดภัยยิ่งขึ้น	กองช่าง
10.	โครงการปรับปรุงทางเท้า บริเวณหน้าสำนักงาน สาธารณสุขอำเภอฉวาง	เพื่อส่งเสริม ภูมิ ทัศน์และความ ปลอดภัยในการสัญจร ของประชาชน	ระยะทาง 300 ม. กว้าง 1.00-1.20ม.	500,000 (เทศบาล)	500,000 (เทศบาล)	500,000 (เทศบาล)	500,000 (เทศบาล)	500,000 (เทศบาล)	จำนวน ระยะทาง ทางเท้า	ทำให้ภูมิทัศน์สวยงาม และ สัญจรปลอดภัยมาก ยิ่งขึ้น	กองช่าง
11.	โครงการติดตั้งหอกระจาย ข่าวในเขตเทศบาลตำบล ฉวาง	เพื่อส่งเสริมการ ประชาสัมพันธ์ข้อมูล ข่าวสารทางราชการ และอื่น ๆ ให้ ประชาชนทราบ	ติดตั้งเครื่องกระจายข่าว พร้อมอุปกรณ์	400,000 (เทศบาล)	250,000 (เทศบาล)	400,000 (เทศบาล)	250,000 (เทศบาล)	250,000 (เทศบาล)	ร้อยละของ ประชาชนที่ ได้รับข้อมูล ข่าวสาร ครบถ้วน	ทำให้ประชาชนได้รับ ข้อมูลข่าวสาร ครบถ้วนและทั่วถึงกัน	กองช่าง
12.	โครงการต่อเติมอาคาร สำนักงานเทศบาล	เพื่อเพิ่มศักยภาพใน การให้บริการ ประชาชน	เป็นอาคาร คสล.ชั้นเดียว ขนาด กว้าง 12 เมตร ยาว 12 เมตร รายละเอียดตามแบบแปลนของ เทศบาลตำบลฉวาง	800,000 (เทศบาล)	800,000 (เทศบาล)	800,000 (เทศบาล)	800,000 (เทศบาล)	800,000 (เทศบาล)	จำนวน ขนาดอาคาร ที่ต่อเติม	ทำให้การบริการ ประชาชนมีศักยภาพ มากขึ้น	กองช่าง

ที่	โครงการ	วัตถุประสงค์	เป้าหมาย ผลผลิตของ โครงการ	งบประมาณ					ตัวชี้วัด (KPI)	ผลที่คาดว่าจะ ได้รับ	หน่วยงาน รับผิดชอบ หลัก
				2566 (บาท)	2567 (บาท)	2568 (บาท)	2569 (บาท)	2570 (บาท)			
13.	โครงการปรับปรุงถนน แอสฟัลติกคอนกรีต สายเลียบบทางรถไฟ ฉวาง-รร.รัตนอุบลมณี	เพื่อส่งเสริมความ สะดวกและ ปลอดภัยในการใช้ ถนนสัญจรไปมา ของประชาชน	ระยะทาง 400 ม. กว้าง 8 ม. หนา 0.03 ม.	300,000 (เทศบาล)	300,000 (เทศบาล)	300,000 (เทศบาล)	300,000 (เทศบาล)	300,000 (เทศบาล)	จำนวนระยะทาง ถนน	ทำให้ประชาชนใช้ ถนนในการสัญจร ไปมาได้สะดวก และปลอดภัย ยิ่งขึ้น	กองช่าง
14.	โครงการปรับปรุงถนน แอสฟัลติกคอนกรีต สายหน้าศาลาพ่อท่าน คล้าย วาจาสิทธิ์	เพื่อส่งเสริมความ สะดวกและ ปลอดภัยในการใช้ ถนนสัญจรไปมา ของประชาชน	ระยะทาง 120 ม. กว้าง 8 ม. หนา 0.03 ม.	300,000 (เทศบาล)	300,000 (เทศบาล)	300,000 (เทศบาล)	300,000 (เทศบาล)	-	จำนวนระยะทาง ถนน	ทำให้ประชาชนใช้ ถนนในการสัญจร ไปมาได้สะดวก และปลอดภัย ยิ่งขึ้น	กองช่าง
15.	โครงการก่อสร้างลูก ระนาดบริเวณสามแยก นานาภัณฑ์	เพื่อป้องกันการ เกิดอุบัติเหตุ แก่ผู้ใช้ถนนในการ สัญจรไปมา	จำนวน 3 จุด ตามแบบแปลน เทศบาลตำบลฉวาง กำหนด	30,000 (เทศบาล)	30,000 (เทศบาล)	30,000 (เทศบาล)	30,000 (เทศบาล)	30,000 (เทศบาล)	จำนวนจุด ลูก ระนาด ที่ ก่อสร้าง	ทำให้ผู้ใช้ถนนใน การสัญจรไปมามี ความปลอดภัย มากขึ้น	กองช่าง
16.	โครงการขยายเขต ประปา ชุมชนตลาดใต้ หมู่ที่ 1 ตำบลฉวาง	เพื่อส่งเสริมการ อุปโภคและบริโภค ของประชาชนบ้านวัง ม่วง	จำนวน 30 ครัวเรือนตามแบบ แปลนเทศบาล ตำบลฉวางกำหนด	500,000 (เทศบาล)	500,000 (เทศบาล)	500,000 (เทศบาล)	500,000 (เทศบาล)	500,000 (เทศบาล)	จำนวนครัวเรือน ที่ได้รับการขยาย เขตประปา	ทำให้ประชาชนมี น้ำใช้ในการ อุปโภคและ บริโภคที่เพียงพอ	กองช่าง

ที่	โครงการ	วัตถุประสงค์	เป้าหมาย ผลผลิตของ โครงการ	งบประมาณ					ตัวชี้วัด (KPI)	ผลที่คาดว่าจะ ได้รับ	หน่วยงาน รับผิดชอบ หลัก
				2566 (บาท)	2567 (บาท)	2568 (บาท)	2569 (บาท)	2570 (บาท)			
17.	โครงการขยายศาลา ชุมชนตลาดใต้ หมู่ที่ 1 ตำบลฉวาง	เพื่อส่งเสริม ศักยภาพของ ชุมชนตลาดใต้	ขยายด้านหน้ากว้าง 3 เมตร ตามแบบ แปลนของเทศบาล ตำบลฉวางกำหนด	150,000 (เทศบาล)	150,000 (เทศบาล)	150,000 (เทศบาล)	150,000 (เทศบาล)	150,000 (เทศบาล)	จำนวนพื้นที่ ที่ขยาย	ทำให้ศาลาชุมชน ตลาดใต้มี ศักยภาพมากขึ้น	กองช่าง
18.	โครงการอุดหนุน งบประมาณการประปา ส่วนภูมิภาค สาขาจันดี เพื่อขยายระบบประปา	เพื่อส่งเสริมให้ ประชาชนได้ใช้ น้ำประปาในการ อุปโภคและ บริโภค	ขอย้านาง จินตนา สุวรรณวิโก บ้านวังม่วง ม.1 ต. ฉวาง (จำนวน 10 ครัวเรือน)	250,000 (เทศบาล)	250,000 (เทศบาล)	250,000 (เทศบาล)	250,000 (เทศบาล)	250,000 (เทศบาล)	จำนวน ครัวเรือนที่ใช้ น้ำประปาใน การอุปโภค และ บริโภค	ทำให้ประชาชน ได้ใช้น้ำในการ อุปโภคและ บริโภคเพิ่มมา กขึ้น	กองช่าง
19.	โครงการขุดลอก พร้อมวางท่อระบายน้ำ ถนนหลัง สภ.ฉวาง	เพื่อป้องกันปัญหา น้ำท่วมขังในพื้นที่ เทศบาลตำบล ฉวาง	ตามแบบแปลน เทศบาลตำบลฉวาง กำหนด	200,000 (เทศบาล)	200,000 (เทศบาล)	200,000 (เทศบาล)	200,000 (เทศบาล)	200,000 (เทศบาล)	จำนวน ระยะทาง ถนนที่ขุดลอก และวางท่อ ระบายน้ำ	ทำให้ลดปัญหาน้ำ ท่วมขังในพื้นที่ ได้มากขึ้น	กองช่าง
20.	โครงการปรับปรุงห้อง ประชาสัมพันธ์เทศบาล ตำบลฉวาง	เพื่อส่งเสริม ศักยภาพในการ ประชาสัมพันธ์ ข่าวสารแก่ ประชาชน	ขนาดกว้าง 3 เมตร ยาว 3 เมตร	200,000 (เทศบาล)	200,000 (เทศบาล)	200,000 (เทศบาล)	200,000 (เทศบาล)	200,000 (เทศบาล)	จำนวนพื้นที่ ห้องที่ ปรับปรุง	ทำให้การ ประชาสัมพันธ์ ของเทศบาลมี ศักยภาพมากขึ้น	กองช่าง

ที่	โครงการ	วัตถุประสงค์	เป้าหมาย ผลผลิตของ โครงการ	งบประมาณ					ตัวชี้วัด (KPI)	ผลที่คาดว่าจะได้รับ	หน่วยงาน รับผิดชอบ หลัก
				2566 (บาท)	2567 (บาท)	2568 (บาท)	2569 (บาท)	2570 (บาท)			
21.	โครงการปรับปรุงไฟฟ้า แสงสว่างสนามกีฬา ตะกร้อ บ้านทุ่งลาด	เพื่อส่งเสริมความปลอดภัยในการใช้ สนามกีฬา	ตามแบบแปลน เทศบาลตำบลฉวาง กำหนด	30,000 (เทศบาล)	30,000 (เทศบาล)	30,000 (เทศบาล)	30,000 (เทศบาล)	30,000 (เทศบาล)	จำนวนสนาม กีฬาที่ ปรับปรุง	ทำให้ประชาชน ได้รับความ ปลอดภัยในการ เล่นกีฬา มากขึ้น	กองช่าง
22.	โครงการติดตั้งกล่อง วงจรปิดภายในและ ภายนอกอาคาร สำนักงานเทศบาลตำบล ฉวาง	เพื่อส่งเสริมความปลอดภัยในชีวิต และทรัพย์สินของ บุคลากร หน่วยงาน	ภายใน จำนวน 4 จุด ภายนอก จำนวน 4 จุด ตาม แบบแปลนเทศบาล ตำบลฉวางกำหนด	800,000 (เทศบาล)	800,000 (เทศบาล)	800,000 (เทศบาล)	800,000 (เทศบาล)	800,000 (เทศบาล)	จำนวนจุด ที่ติดตั้งกล่อง วงจรปิด	ทำให้บุคลากร หน่วยงานมีความ ปลอดภัยในชีวิต และทรัพย์สิน มากขึ้น	กองช่าง
23.	โครงการปรับขยายถนน สายตำรงฤทธิ์	เพื่อส่งเสริมให้ ประชาชนใช้ถนน ด้วยความสะดวก และปลอดภัย	ตามแบบแปลนของ เทศบาลตำบลฉวาง	700,000 (เทศบาล)	700,000 (เทศบาล)	700,000 (เทศบาล)	700,000 (เทศบาล)	700,000 (เทศบาล)	จำนวนพื้นที่ ถนนที่ปรับ ขยาย	ทำให้ประชาชนได้ ใช้ถนนด้วยความ สะดวกและ ปลอดภัยมากขึ้น	กองช่าง
24.	โครงการขยายเขตไฟฟ้า ส่วนภูมิภาค ถนนสาย คลองชลประทาน	เพื่อส่งเสริมให้ ประชาชนมีความ ปลอดภัยในการใช้ ถนนสัญจรไปมา	ระยะทาง 500 เมตร	300,000 (เทศบาล)	300,000 (เทศบาล)	300,000 (เทศบาล)	300,000 (เทศบาล)	300,000 (เทศบาล)	จำนวน ระยะทาง ขยายเขต ไฟฟ้า	ทำให้ประชาชนมี ความสะดวกและ ปลอดภัยในการใช้ ถนนสัญจรไปมา มากขึ้น	กองช่าง

ที่	โครงการ	วัตถุประสงค์	เป้าหมาย ผลผลิตของ โครงการ	งบประมาณ					ตัวชี้วัด (KPI)	ผลที่คาดว่าจะ ได้รับ	หน่วยงาน รับผิดชอบ หลัก
				2566 (บาท)	2567 (บาท)	2568 (บาท)	2569 (บาท)	2570 (บาท)			
25.	โครงการจัดทำป้าย ชุ่มประตุมุขมนริมแม่น้ำ ตาปี	เพื่อส่งเสริม ภูมิทัศน์และการ ประชาสัมพันธ์	ขนาดกว้าง 10 เมตร สูง 6 เมตร ตามแบบแปลน เทศบาลตำบลฉวาง กำหนด	154,000 (เทศบาล)	154,000 (เทศบาล)	154,000 (เทศบาล)	154,000 (เทศบาล)	154,000 (เทศบาล)	จำนวนชุ่มประตุมุขมน ขนาดกว้าง 10 เมตร สูง 6 เมตร	ทำให้ชุมชน มีภูมิทัศน์ที่ สวยงาม น่ามอง มากขึ้น	กองช่าง
26.	โครงการจัดทำป้าย ชุ่มประตุมุขมนบ้านวังม่วง	เพื่อส่งเสริม ภูมิทัศน์และการ ประชาสัมพันธ์	ขนาดกว้าง 10 เมตร สูง 6 เมตร ตามแบบแปลน เทศบาลตำบลฉวาง กำหนด	154,000 (เทศบาล)	154,000 (เทศบาล)	154,000 (เทศบาล)	154,000 (เทศบาล)	154,000 (เทศบาล)	จำนวนชุ่มประตุมุขมน ขนาดกว้าง 10 เมตร สูง 6 เมตร	ทำให้ชุมชน มีภูมิทัศน์ที่ สวยงาม น่ามอง มากขึ้น	กองช่าง
27.	โครงการก่อสร้างประตุมุขมน ระบายน้ำถนนสายต่าง ๆ ในพื้นที่เขตเทศบาลตำบล ฉวาง	เพื่อป้องกันและ แก้ไขปัญหาน้ำท่วมถนน	ตามแบบแปลน เทศบาลตำบลฉวาง กำหนด	300,000 (เทศบาล)	300,000 (เทศบาล)	300,000 (เทศบาล)	300,000 (เทศบาล)	300,000 (เทศบาล)	จำนวนประตุมุขมน ระบายน้ำ	ทำให้ลดปัญหา น้ำท่วมขังได้ มากขึ้น	กองช่าง
28.	โครงการปรับปรุงถนน คอนกรีตเสริมเหล็กถนน สายซอยตลาดสดเทศบาล	เพื่อส่งเสริม ความสะดวก และปลอดภัยใน การใช้นถนน สัญจร ไปมา	พื้นที่ ค.ส.ล. ไม่น้อยกว่า 153.24 ตร.ม.	250,000	250,000	250,000	250,000	250,000 (เทศบาล)	จำนวนพื้นที่ ค.ส.ล. ของถนน	ทำให้ประชาชนมี ความสะดวกและ ปลอดภัยในการใช้ ถนนสัญจรไปมา มากขึ้น	กองช่าง

ที่	โครงการ	วัตถุประสงค์	เป้าหมาย ผลผลิตของ โครงการ	งบประมาณ					ตัวชี้วัด (KPI)	ผลที่คาดว่าจะ ได้รับ	หน่วยงาน รับผิดชอบ หลัก
				2566 (บาท)	2567 (บาท)	2568 (บาท)	2569 (บาท)	2570 (บาท)			
29.	โครงการบุกเบิกถนน สายเลี่ยงเมือง - คูคลอง ชลประทาน บริเวณหน้า ศาลาชุมชนบ้านทุ่งลาด	เพื่อส่งเสริมความ สะดวกและ ปลอดภัยในการใช้ ถนนสัญจรไปมา	ขนาดกว้าง 5 เมตร ยาว 150 เมตร สูง 2.5 เมตร	700,000 (เทศบาล)	700,000 (เทศบาล)	700,000 (เทศบาล)	700,000 (เทศบาล)	700,000 (เทศบาล)	จำนวน ระยะทาง ถนน	ทำให้ประชาชนมี ความสะดวกและ ปลอดภัย ใน การใช้ถนนสัญจร ไปมามากขึ้น	กองช่าง
30.	โครงการปรับปรุงศาลา ชุมชนบ้านคลองลุง	เพื่อส่งเสริม ศักยภาพในการ จัดกิจกรรมของ ชุมชนบ้านคลอง ลุง	จำนวน 3 งาน ดังนี้ 1. ซ่อมแซมพื้นผิว ที่ชำรุด ทาสีใหม่ 2. ปรับปรุงห้องน้ำ 3. ก่อสร้างเสาติดตั้ง ป้ายชุมชน	150,000 (เทศบาล)	150,000 (เทศบาล)	150,000 (เทศบาล)	150,000 (เทศบาล)	150,000 (เทศบาล)	จำนวนงาน ที่ได้รับการ ปรับปรุง	ทำให้ศาลาชุมชน บ้านคลองลุงมี ศักยภาพในการ จัดกิจกรรมของ ชุมชนมากยิ่งขึ้น	กองช่าง
31.	โครงการปรับปรุงสนาม กีฬาเด็กเล่นชุมชนบ้าน วังม่วง	เพื่อส่งเสริมความ ปลอดภัยของเด็ก และเยาวชน	ขนาดกว้าง 10 เมตร ยาว 15 เมตร	400,000 (เทศบาล)	400,000 (เทศบาล)	400,000 (เทศบาล)	400,000 (เทศบาล)	400,000 (เทศบาล)	จำนวนพื้นที่ สนามกีฬาที่ ปรับปรุง	ทำให้เด็กและ เยาวชน มีความ ปลอดภัยในการใช้ สนามกีฬาเด็กเล่น มากขึ้น	กองช่าง

ที่	โครงการ	วัตถุประสงค์	เป้าหมาย ผลผลิตของ โครงการ	งบประมาณ					ตัวชี้วัด (KPI)	ผลที่คาดว่าจะ ได้รับ	หน่วยงาน รับผิดชอบ หลัก
				2566 (บาท)	2567 (บาท)	2568 (บาท)	2569 (บาท)	2570 (บาท)			
32.	โครงการปรับปรุง สถานที่ออกกำลังกาย ชุมชนบ้านวังม่วง	เพื่อส่งเสริมความ คงทนถาวรของ สถานที่ออกกำลังกาย	จำนวน 2 งาน ดังนี้ 1. ติดตั้งตาข่ายทั้ง 4 ด้าน ความสูง 1.50 เมตร พร้อม ประตูเปิดปิด 2. ห้องน้ำ 1 ห้อง	250,000 (เทศบาล)	250,000 (เทศบาล)	250,000 (เทศบาล)	250,000 (เทศบาล)	250,000 (เทศบาล)	จำนวนงาน ที่ได้รับการ ปรับปรุง	ทำให้สถานที่ ออกกำลังกาย ชุมชนบ้านวังม่วง มีความคงทนถาวร มากยิ่งขึ้น	กองช่าง
33.	โครงการปรับปรุง ขยาย ถนนพร้อมวางท่อ คสล. ถนนสาย วังม่วง หมู่ที่ 1 ตำบลฉวาง	เพื่อระบายน้ำและ เพิ่มความ ปลอดภัยในการ สัญจรไปมา	ระยะทางยาว 210 ม. กว้างเฉลี่ย 1.35 ม. วางท่อขนาด 0.30 ม.ยาว 210 ม. พร้อมบ่อพัก	500,000 (เทศบาล)	500,000 (เทศบาล)	500,000 (เทศบาล)	500,000 (เทศบาล)	500,000 (เทศบาล)	จำนวน ระยะทาง ทางระบาย น้ำ การขยาย ถนน	ทำให้ประชาชนใช้ ถนนในการสัญจร ไปมาสะดวก ปลอดภัยมาก ยิ่งขึ้นไม่ก่อให้เกิด น้ำท่วม	กองช่าง
	รวม 33 โครงการ	-	-	12,538,000	12,538,000	12,538,000	12,438,000	11,838,000	-	-	-

รายละเอียดโครงการพัฒนา

แผนพัฒนาท้องถิ่น (พ.ศ. 2566 – 2570)

เทศบาลตำบลฉวาง อำเภอลำดวน จังหวัดนครศรีธรรมราช

ก. ยุทธศาสตร์จังหวัดที่ 4 การพัฒนาคน ชุมชนและสังคมให้น่าอยู่ เข้มแข็ง มั่นคงตามปรัชญาเศรษฐกิจพอเพียง

ข. ยุทธศาสตร์การพัฒนาขององค์กรปกครองส่วนท้องถิ่นในเขตจังหวัดนครศรีธรรมราช ที่ 3 การพัฒนาสังคมและคุณภาพชีวิต

ค. ยุทธศาสตร์เทศบาลตำบลฉวาง ยุทธศาสตร์ที่ 2. ยุทธศาสตร์ด้านการพัฒนาคนสู่สังคมแห่งการเรียนรู้ตลอดชีวิตอย่างยั่งยืน

2.1 แผนงานการศึกษา

ที่	โครงการ	วัตถุประสงค์	เป้าหมาย ผลผลิตของโครงการ	งบประมาณ					ตัวชี้วัด (KPI)	ผลที่คาดว่าจะได้รับ	หน่วยงาน รับผิดชอบ หลัก
				2566 (บาท)	2567 (บาท)	2568 (บาท)	2569 (บาท)	2570 (บาท)			
1.	โครงการฝึกอบรมลูกเสือ ชาวบ้าน	เพื่อส่งเสริมกิจกรรม การแสดงความ จงรักภักดีต่อสถาบัน สร้างความสามัคคี สมานฉันท์และสร้าง เครือข่ายลูกเสือ ชาวบ้าน	เครือข่ายลูกเสือชาวบ้านในเขต และนอกเขตเทศบาล จำนวน 80 คน	15,000 (เทศบาล)	15,000 (เทศบาล)	15,000 (เทศบาล)	15,000 (เทศบาล)	15,000 (เทศบาล)	จำนวน ลูกเสือ ชาวบ้าน ที่เข้าร่วม กิจกรรม	ทำให้ลูกเสือชาวบ้าน ได้มีกิจกรรมบำเพ็ญ ประโยชน์มากขึ้น	กองการศึกษา
2.	โครงการอาหารเสริม (นม)	เพื่อสนับสนุน อาหารเสริม(นม)ของ เด็กนักเรียน ร.ร.ฉวาง	เด็กนักเรียนโรงเรียนฉวาง จำนวน 146 คน คนละ 7.82 บาท จำนวน 260 วัน	296,848 (เทศบาล)	297,000 (เทศบาล)	298,000 (เทศบาล)	299,000 (เทศบาล)	300,000 (เทศบาล)	จำนวน นักเรียนที่ ได้รับจัดสรร	ทำให้เด็กนักเรียน มีโภชนาการและ สุขภาพที่ดี	กองการศึกษา
3.	โครงการส่งเสริม คุณธรรมและจริยธรรม	เพื่อส่งเสริมคุณธรรม และจริยธรรมให้แก่เด็ก และเยาวชน	จัดกิจกรรมฝึกอบรมส่งเสริม คุณธรรมและจริยธรรม จำนวน 1 รุ่น (จำนวน 30 คน)	10,000 (เทศบาล)	10,000 (เทศบาล)	10,000 (เทศบาล)	10,000 (เทศบาล)	10,000 (เทศบาล)	จำนวน ผู้เข้าร่วม ฝึกอบรม	ทำให้เด็กและเยาวชน มีคุณธรรมและ จริยธรรมมากขึ้น	กองการศึกษา

ที่	โครงการ	วัตถุประสงค์	เป้าหมาย ผลผลิตของ โครงการ	งบประมาณ					ตัวชี้วัด (KPI)	ผลที่คาดว่าจะ ได้รับ	หน่วยงาน รับผิดชอบ หลัก
				2566 (บาท)	2567 (บาท)	2568 (บาท)	2569 (บาท)	2570 (บาท)			
4.	โครงการอาหารกลางวัน	เพื่อสนับสนุน อาหารกลางวันของ เด็กนักเรียนโรงเรียน ฉวาง	เด็กนักเรียน โรงเรียนฉวาง จำนวน 146 คน คนละ 21 บาท จำนวน 200 วัน	613,200 (เทศบาล)	620,000 (เทศบาล)	625,000 (เทศบาล)	630,000 (เทศบาล)	635,000 (เทศบาล)	จำนวน นักเรียนที่ ได้รับจัดสรร	ทำให้เด็กนักเรียน มีโภชนาการและ สุขภาพที่ดี	กองการศึกษา
5.	โครงการฝึกอบรมทักษะ ทางวิชาการ (ภาษาอังกฤษ)	เพื่อส่งเสริมและ พัฒนาการใช้ ภาษาอังกฤษของเด็ก และเยาวชน	จัดกิจกรรม ฝึกอบรม ให้แก่เด็ก และเยาวชน จำนวน 1 รุ่น (จำนวน 60 คน)	40,000 (เทศบาล)	40,000 (เทศบาล)	40,000 (เทศบาล)	40,000 (เทศบาล)	40,000 (เทศบาล)	จำนวน ผู้เข้าร่วม ฝึกอบรม	ทำให้เด็กและ เยาวชนสามารถใช้ ภาษาอังกฤษได้ดีขึ้น	กองการศึกษา
6.	โครงการจัดตั้งสภาเด็ก และเยาวชนเทศบาลตำบล ฉวาง	เพื่อส่งเสริมและ บูรณาการทำงาน ร่วมกันกับทุกภาค ส่วนที่เกี่ยวข้องกับ เด็กและเยาวชน	เด็กและเยาวชนใน พื้นที่เทศบาล ตำบลฉวาง จำนวน 60 คน	20,000 (เทศบาล)	20,000 (เทศบาล)	20,000 (เทศบาล)	20,000 (เทศบาล)	20,000 (เทศบาล)	จำนวนเด็ก และเยาวชน ที่เข้าร่วม กิจกรรม	ทำให้เด็กและ เยาวชนรู้บทบาท และหน้าที่ของ ตัวเองที่มี ต่อ สังคมมากขึ้น	กองการศึกษา
	รวม 6 โครงการ	-	-	995,040	1,002,000	1,008,000	1,014,000	1,020,000	-	-	-

2.2 แผนงานสร้างความเข้มแข็งของชุมชน

ที่	โครงการ	วัตถุประสงค์	เป้าหมาย ผลผลิตของ โครงการ	งบประมาณ					ตัวชี้วัด (KPI)	ผลที่คาดว่าจะ ได้รับ	หน่วยงาน รับผิดชอบหลัก
				2566 (บาท)	2567 (บาท)	2568 (บาท)	2569 (บาท)	2570 (บาท)			
1.	โครงการ 3 วัย สานสัมพันธ์ครอบครัว	เพื่อส่งเสริมความรัก ความอบอุ่นและ ความเข้มแข็งใน ครอบครัว	จัดโครงการฝึกอบรม 1 ครั้ง ครอบคลุม ครอบครัว จำนวน 10 ครอบครัว	15,000 (เทศบาล)	15,000 (เทศบาล)	15,000 (เทศบาล)	15,000 (เทศบาล)	15,000 (เทศบาล)	จำนวนผู้เข้าร่วม โครงการ	ทำให้ครอบครัว มีความรัก ความ อบอุ่นและมีความ เข้มแข็งมากขึ้น	สำนักปลัด (งานพัฒนาชุมชน)
2.	โครงการพัฒนา ศักยภาพสตรีเทศบาล ตำบลฉวาง	เพื่อส่งเสริมให้สตรี ได้คำนึงถึงบทบาท และหน้าที่ของ ตนเอง	จัดฝึกอบรม จำนวน 1 ครั้ง ประกอบด้วย สตรี จำนวน 40 คน	15,000 (เทศบาล)	15,000 (เทศบาล)	15,000 (เทศบาล)	15,000 (เทศบาล)	15,000 (เทศบาล)	จำนวนผู้เข้าร่วม โครงการ	ทำให้สตรีรู้บทบาท และหน้าที่ของ ตนเองมากขึ้น	สำนักปลัด (งานพัฒนาชุมชน)
3.	โครงการรณรงค์ การยุติความรุนแรง ในเด็กและสตรี	เพื่อส่งเสริมและ รณรงค์การยุติความ รุนแรงในเด็กและ สตรี	จัดโครงการฝึกอบรม 1 ครั้ง จำนวน 30 คน	10,000 (เทศบาล)	10,000 (เทศบาล)	10,000 (เทศบาล)	10,000 (เทศบาล)	10,000 (เทศบาล)	จำนวนผู้เข้าร่วม โครงการ	ทำให้ลดความ รุนแรงในเด็กและ สตรีได้มากขึ้น	สำนักปลัด (งานพัฒนาชุมชน)
4.	โครงการบ้านพอเพียง	เพื่อส่งเสริมและ สร้างความเข้มแข็ง และอยู่ดีกินดีของ ประชาชนที่ยากไร้	จัดซื้อสิ่งของ เครื่องใช้ในชีวิตใน การปรับปรุงบ้าน สนับสนุนครัวเรือนที่ ยากไร้ จำนวน 20 ครัวเรือน	100,000 (เทศบาล)	100,000 (เทศบาล)	100,000 (เทศบาล)	100,000 (เทศบาล)	100,000 (เทศบาล)	จำนวนครัวเรือน ที่ยากไร้	ทำให้ชุมชนมีความ เข้มแข็งและอยู่ดี กินดีมากยิ่งขึ้น	สำนักปลัด (งานพัฒนาชุมชน)

ที่	โครงการ	วัตถุประสงค์	เป้าหมาย ผลผลิตของ โครงการ	งบประมาณ					ตัวชี้วัด (KPI)	ผลที่คาดว่าจะ ได้รับ	หน่วยงาน รับผิดชอบหลัก
				2566 (บาท)	2567 (บาท)	2568 (บาท)	2569 (บาท)	2570 (บาท)			
5.	โครงการอุดหนุนศูนย์ ภัยพิบัติโดยชุมชน เทศบาลตำบลฉวาง กิจกรรมการฝึกอบรมเชิง ปฏิบัติการอาสาสมัคร ภัยพิบัติ	เพื่อส่งเสริม ศักยภาพของศูนย์ ภัยพิบัติโดยชุมชน เทศบาลตำบล ฉวาง	อุดหนุน งบประมาณให้แก่ ศูนย์ภัยพิบัติโดย ชุมชนเทศบาล ตำบลฉวาง	30,000 (เทศบาล)	30,000 (เทศบาล)	30,000 (เทศบาล)	30,000 (เทศบาล)	30,000 (เทศบาล)	จำนวนศูนย์ ภัยพิบัติ ระดับตำบล	ทำให้ประชาชน มีความปลอดภัย ในชีวิตและ ทรัพย์สินมากขึ้น	สำนักปลัด (งานพัฒนาชุมชน)
6.	โครงการฝึกอบรม ให้ความรู้เกี่ยวกับศูนย์ พัฒนาครอบครัวในชุมชน	เพื่อส่งเสริมและ สร้างความ เข้มแข็งของ ครอบครัวใน ชุมชนเทศบาล ตำบลฉวาง	จัดกิจกรรม ส่งเสริมความ เข้มแข็ง จำนวน 1 โครงการ (15 ครั้ง/เดือน)	30,000 (เทศบาล)	30,000 (เทศบาล)	30,000 (เทศบาล)	30,000 (เทศบาล)	30,000 (เทศบาล)	จำนวน ครัวเรือน ที่เข้าร่วม โครงการ	ทำให้ครอบครัว ในชุมชนมีความ เข้มแข็งมาก ยิ่งขึ้น	สำนักปลัด (งานพัฒนาชุมชน)
7.	โครงการฝึกอบรมการ ทำสบู่สมุนไพร ยาสระผม สมุนไพร ยาสีฟัน ผงซักฟอก น้ำยาล้างจาน	เพื่อส่งเสริม ศักยภาพและ ความเข้มแข็งของ ชุมชน	จัดฝึกอบรม จำนวน 1 ครั้ง ประกอบด้วย ผู้สูงอายุ คนพิการ ประชาชนทั่วไป จำนวน 10 คน	10,000 (เทศบาล)	10,000 (เทศบาล)	10,000 (เทศบาล)	10,000 (เทศบาล)	10,000 (เทศบาล)	จำนวนผู้ที่ เข้าร่วม ฝึกอบรม	ทำให้ผู้สูงอายุ มีสุขภาพกาย และสุขภาพจิต ที่ดีขึ้น	สำนักปลัด (งานพัฒนาชุมชน)

ที่	โครงการ	วัตถุประสงค์	เป้าหมาย ผลผลิตของ โครงการ	งบประมาณ					ตัวชี้วัด (KPI)	ผลที่คาดว่าจะ ได้รับ	หน่วยงาน รับผิดชอบหลัก
				2566 (บาท)	2567 (บาท)	2568 (บาท)	2569 (บาท)	2570 (บาท)			
8.	โครงการอุดหนุน งบประมาณกลุ่มอาชีพ ผ้าบาติกและผ้ามัดย้อม ชุมชนเทศบาลตำบลฉวาง	เพื่อส่งเสริมศักยภาพ ของกลุ่มอาชีพ ผ้าบาติกและผ้ามัด ย้อมชุมชนเทศบาล ตำบลฉวางให้มีความ มั่นคงมากขึ้น	อุดหนุนงบประมาณ ให้กลุ่มอาชีพ ผ้าบาติกและผ้ามัด ย้อมชุมชนเทศบาล ตำบลฉวาง	30,000 (เทศบาล)	30,000 (เทศบาล)	30,000 (เทศบาล)	30,000 (เทศบาล)	30,000 (เทศบาล)	จำนวนร้อยละ ของ รายได้ที่ เพิ่มขึ้น	ทำให้กลุ่มอาชีพ ผ้าบาติกและ ผ้ามัดย้อมชุมชน เทศบาลตำบล ฉวางมีศักยภาพ มากขึ้น	สำนักปลัด (งานพัฒนาชุมชน)
9.	โครงการพัฒนาศักยภาพ การท่องเที่ยวโดยชุมชน ตลาดร้อยปีฉวาง	เพื่อส่งเสริมการ ท่องเที่ยวของตลาด ฉวางร้อยปี	จัดกิจกรรมส่งเสริม การท่องเที่ยว จำนวน 1 ครั้ง (100 คน)	100,000 (เทศบาล)	100,000 (เทศบาล)	100,000 (เทศบาล)	100,000 (เทศบาล)	100,000 (เทศบาล)	จำนวนร้อยละ ของ นักท่องเที่ยว ที่เพิ่มขึ้น	ทำให้มี นักท่องเที่ยว ในฉวางมากขึ้น	กองการศึกษา
10.	โครงการฝึกอบรม การปลูกพืชเศรษฐกิจ ทางเลือกใหม่กำไรดี (โกโก้)	เพื่อส่งเสริมอาชีพ ทางเลือกใหม่และ รายได้ให้แก่ชุมชน	จัดฝึกอบรม จำนวน 1 ครั้ง ประกอบด้วย ผู้สูงอายุ คนพิการ ประชาชนทั่วไป จำนวน 15 คน	10,000 (เทศบาล)	10,000 (เทศบาล)	10,000 (เทศบาล)	10,000 (เทศบาล)	10,000 (เทศบาล)	จำนวนร้อยละ ของ ประชาชนที่ สร้างอาชีพ เสริมเพิ่มขึ้น	ทำให้ชุมชน มีทางเลือกใหม่ ในการสร้าง อาชีพและ รายได้	สำนักปลัด (งานพัฒนาชุมชน)

ที่	โครงการ	วัตถุประสงค์	เป้าหมาย ผลผลิตของ โครงการ	งบประมาณ					ตัวชี้วัด (KPI)	ผลที่คาดว่าจะ ได้รับ	หน่วยงาน รับผิดชอบหลัก
				2566 (บาท)	2567 (บาท)	2568 (บาท)	2569 (บาท)	2570 (บาท)			
11.	โครงการฝึกอบรมอาชีพ ระยะสั้นขององค์กร ชุมชน หลักสูตรการให้ ความรู้การปลูกผัก ไร้สารพิษ	เพื่อส่งเสริมให้ ประชาชนมีการ บริโภคผักที่มี คุณภาพและ ปลอดภัย	จัดฝึกอบรม จำนวน 1 ครั้ง ประกอบด้วย ผู้สูงอายุ คนพิการ ประชาชนทั่วไป จำนวน 10 คน	15,000 (เทศบาล)	15,000 (เทศบาล)	15,000 (เทศบาล)	15,000 (เทศบาล)	15,000 (เทศบาล)	จำนวนผู้ที่ เข้าร่วม โครงการ	ทำให้ประชาชน ได้บริโภคผักที่มี คุณภาพและ ปลอดภัยมากขึ้น	สำนักปลัด (งานพัฒนาชุมชน)
12.	โครงการอุดหนุน งบประมาณกลุ่มอาชีพ น้ำมันมะพร้าวสกัดเย็น	เพื่อส่งเสริม ศักยภาพของ กลุ่มอาชีพน้ำมัน มะพร้าวสกัดเย็น	อุดหนุน งบประมาณกลุ่ม อาชีพน้ำมัน มะพร้าวสกัดเย็น	20,000 (เทศบาล)	20,000 (เทศบาล)	20,000 (เทศบาล)	20,000 (เทศบาล)	20,000 (เทศบาล)	จำนวนกลุ่มฯ ที่อุดหนุน งบประมาณ	ทำให้กลุ่มอาชีพ มีศักยภาพมาก ขึ้น	สำนักปลัด (งานพัฒนาชุมชน)
13.	โครงการฝึกอบรมอาชีพ ระยะสั้นขององค์กร ชุมชน หลักสูตร การเลี้ยง หอยขม	เพื่อส่งเสริมการ น้อมนำหลัก ปรัชญาเศรษฐกิจ พอเพียงมาใช้ ในการส่งเสริม คุณภาพชีวิต	จัดฝึกอบรม จำนวน 1 ครั้ง ประกอบด้วย ผู้สูงอายุ คนพิการ ประชาชนทั่วไป จำนวน 10 คน	15,000 (เทศบาล)	15,000 (เทศบาล)	15,000 (เทศบาล)	15,000 (เทศบาล)	15,000 (เทศบาล)	จำนวนผู้ที่ เข้าร่วม โครงการ	ทำให้ประชาชน มีคุณภาพชีวิต ที่ดีขึ้น	สำนักปลัด (งานพัฒนาชุมชน)
14.	โครงการฝึกอบรมต่อยอด กลุ่มผึ้งโพรง	เพื่อส่งเสริม ศักยภาพของกลุ่ม อาชีพเลี้ยง ผึ้งโพรง	จัดโครงการ ฝึกอบรมการเลี้ยง ผึ้งโพรงจำนวน 1 ครั้ง (10 คน)	20,000 (เทศบาล)	20,000 (เทศบาล)	20,000 (เทศบาล)	20,000 (เทศบาล)	20,000 (เทศบาล)	จำนวนผู้ที่ เข้าร่วม โครงการ	ทำให้กลุ่มอาชีพ มีศักยภาพมาก ขึ้น	สำนักปลัด (งานพัฒนาชุมชน)

ที่	โครงการ	วัตถุประสงค์	เป้าหมาย ผลผลิตของโครงการ	งบประมาณ					ตัวชี้วัด (KPI)	ผลที่คาดว่าจะ ได้รับ	หน่วยงาน รับผิดชอบหลัก
				2566 (บาท)	2567 (บาท)	2568 (บาท)	2569 (บาท)	2570 (บาท)			
15.	โครงการส่งเสริม กลุ่มอาชีพของ องค์กรชุมชน	เพื่อพัฒนาและ ส่งเสริมการ ประกอบอาชีพ เพื่อเพิ่มรายได้ ของกลุ่มองค์กร ชุมชน	จำนวน 6 หลักสูตร 1. หลักสูตรการทำไม้ กวาดทางมะพร้าว จำนวน 13,000 บาท 2. หลักสูตรการฝึกอบรม การปักเลื่อมผ้าปาเต๊ะ จำนวน 33,000 บาท 3. หลักสูตรการฝึกอบรม การทำปลาเส้น ปลา 3 รส จำนวน 20,000 บาท 4. หลักสูตรการปลูกผัก ปลอดสารพิษและการ กำจัดศัตรูพืชโดยชีวภาพ จำนวน 10,000 บาท 5. หลักสูตรการสกรีน เสื้อ, กระเป๋า จำนวน 35,000 บาท 6. หลักสูตรการทำกระถาง ต้นไม้จากปูนซีเมนต์ จำนวน 35,000 บาท	146,000 (เทศบาล)	146,000 (เทศบาล)	146,000 (เทศบาล)	146,000 (เทศบาล)	146,000 (เทศบาล)	จำนวนสูตร ที่ฝึกอบรม	ทำให้ประชาชน มีรายได้เพิ่มขึ้น	สำนักปลัด (งานพัฒนา ชุมชน)

ที่	โครงการ	วัตถุประสงค์	เป้าหมาย ผลผลิตของโครงการ	งบประมาณ					ตัวชี้วัด (KPI)	ผลที่คาดว่าจะ ได้รับ	หน่วยงาน รับผิดชอบหลัก
				2566 (บาท)	2567 (บาท)	2568 (บาท)	2569 (บาท)	2570 (บาท)			
16.	โครงการฝึกอบรม อาชีพระยะสั้นของ องค์กรชุมชน หลักสูตร การเลี้ยงกบ	เพื่อส่งเสริมการน้อม นำหลักปรัชญา เศรษฐกิจพอเพียง มาใช้ในการส่งเสริม คุณภาพชีวิต	จัดฝึกอบรม จำนวน 1 ครั้ง ประกอบด้วยผู้สูงอายุ คนพิการ ประชาชนทั่วไป จำนวน 10 คน	15,000 (เทศบาล)	15,000 (เทศบาล)	15,000 (เทศบาล)	15,000 (เทศบาล)	15,000 (เทศบาล)	จำนวนผู้ที่ เข้าร่วมการ ฝึกอบรม	ทำให้ประชาชน มีคุณภาพชีวิต ที่ดีขึ้น	สำนักปลัด (งานพัฒนา ชุมชน)
17.	โครงการอบรมเชิง ปฏิบัติการด้าน การตลาด(ออนไลน์) สำหรับกลุ่มอาชีพ และผู้ประกอบการ สินค้าโอท็อปเทศบาล ตำบลฉวาง	เพื่อส่งเสริมความรู้ ด้านการตลาดให้แก่ กลุ่มอาชีพและ ผู้ประกอบการ	จัดฝึกอบรม จำนวน 1 ครั้ง ประกอบด้วยกลุ่ม อาชีพและผู้ประกอบการ สินค้าโอท็อปเทศบาล ตำบลฉวาง จำนวน 10 คน	15,000 (เทศบาล)	15,000 (เทศบาล)	15,000 (เทศบาล)	15,000 (เทศบาล)	15,000 (เทศบาล)	จำนวนผู้ที่ เข้าร่วมการ ฝึกอบรม	ทำให้กลุ่มอาชีพ และผู้ประกอบการ สินค้าโอท็อป เทศบาลตำบลฉวาง มีทักษะในด้าน การตลาดมากขึ้น	สำนักปลัด (งานพัฒนา ชุมชน)
18.	โครงการฝึกอบรม อาชีพระยะสั้นของ องค์กรชุมชน หลักสูตร การเพาะ เห็ดนางฟ้า	เพื่อส่งเสริมการ น้อมนำหลักปรัชญา เศรษฐกิจพอเพียง มาใช้ในการส่งเสริม คุณภาพชีวิต	จัดฝึกอบรม จำนวน 1 ครั้ง ประกอบด้วยผู้สูงอายุ คนพิการ ประชาชนทั่วไป จำนวน 10 คน	15,000 (เทศบาล)	15,000 (เทศบาล)	15,000 (เทศบาล)	15,000 (เทศบาล)	15,000 (เทศบาล)	จำนวนผู้ที่ เข้าร่วมการ ฝึกอบรม	ทำให้ประชาชน มีคุณภาพชีวิตที่ดี ขึ้น	สำนักปลัด (งานพัฒนา ชุมชน)

ที่	โครงการ	วัตถุประสงค์	เป้าหมาย ผลผลิตของโครงการ	งบประมาณ					ตัวชี้วัด (KPI)	ผลที่คาดว่าจะ ได้รับ	หน่วยงาน รับผิดชอบหลัก
				2566 (บาท)	2567 (บาท)	2568 (บาท)	2569 (บาท)	2570 (บาท)			
19.	โครงการส่งเสริม คุณภาพชีวิตคนพิการ และผู้ดูแลคนพิการ เทศบาลตำบลฉวาง	เพื่อส่งเสริมและ พัฒนาคุณภาพชีวิต คนพิการและผู้ดูแล คนพิการ	จัดโครงการฝึกอบรม 1 ครั้ง ประกอบด้วยคนพิการ และผู้ดูแลคนพิการ 40 คน	15,000 (เทศบาล)	15,000 (เทศบาล)	15,000 (เทศบาล)	15,000 (เทศบาล)	15,000 (เทศบาล)	จำนวน ผู้เข้าร่วม โครงการ	ทำให้คนพิการและ ผู้ดูแลคนพิการมี คุณภาพชีวิตที่ดีขึ้น	สำนักปลัด (งานพัฒนา ชุมชน)
20.	โครงการอุดหนุน งบประมาณสภา องค์กรชุมชนตำบล ฉวาง	เพื่อส่งเสริม ศักยภาพการ ดำเนินงานของสภา องค์กรชุมชนตำบล ฉวาง	อุดหนุนงบประมาณ ให้แก่สภาองค์กร ชุมชนตำบลฉวาง จำนวน 1 โครงการ	20,000 (เทศบาล)	20,000 (เทศบาล)	20,000 (เทศบาล)	20,000 (เทศบาล)	20,000 (เทศบาล)	จำนวน โครงการ ที่อุดหนุน งบประมาณ	ทำให้สภาองค์กร ชุมชนตำบลฉวางมี ศักยภาพในการ ดำเนินงานมากขึ้น	สำนักปลัด (งานพัฒนา ชุมชน)
21.	โครงการฝึกอบรม อาชีพระยะสั้นของ องค์กรชุมชน หลักสูตร การทำน้ำ สมุนไพร	เพื่อส่งเสริมคุณภาพ ชีวิตของประชาชน และเสริมสร้าง รายได้ให้แก่ ประชาชน	จัดฝึกอบรม จำนวน 1 ครั้ง ประกอบด้วย ผู้สูงอายุ คนพิการ ประชาชนทั่วไป จำนวน 10 คน	10,000 (เทศบาล)	10,000 (เทศบาล)	10,000 (เทศบาล)	10,000 (เทศบาล)	10,000 (เทศบาล)	จำนวนผู้ที่ เข้าร่วมการ ฝึกอบรม	ทำให้ประชาชน มีคุณภาพชีวิตที่ดี ขึ้น	สำนักปลัด (งานพัฒนา ชุมชน)

ที่	โครงการ	วัตถุประสงค์	เป้าหมาย ผลผลิตของโครงการ	งบประมาณ					ตัวชี้วัด (KPI)	ผลที่คาดว่าจะ ได้รับ	หน่วยงาน รับผิดชอบหลัก
				2566 (บาท)	2567 (บาท)	2568 (บาท)	2569 (บาท)	2570 (บาท)			
22.	โครงการฝึกอบรม อาชีพระยะสั้นของ องค์กรชุมชน หลักสูตร การเลี้ยง ปลาตู้ในบ่อวง ซีเมนต์และบ่อ พลาสติกแก๊สมาชิก สายใยรักแห่ง ครอบครัว	เพื่อเสริมสร้างความ อบอุ่นและความ เข้มแข็ง รายได้ ภายในครอบครัว	จัดฝึกอบรม จำนวน 1 ครั้ง ประกอบด้วย ผู้สูงอายุ คนพิการ ประชาชนทั่วไป จำนวน 10 ครอบครัว	25,000 (เทศบาล)	25,000 (เทศบาล)	25,000 (เทศบาล)	25,000 (เทศบาล)	25,000 (เทศบาล)	จำนวนผู้ที่ เข้าร่วม โครงการ	ทำให้ครอบครัว มี ความอบอุ่น เข้มแข็งและ มีรายได้มากขึ้น	สำนักปลัด (งานพัฒนา ชุมชน)
23.	โครงการฝึกอบรม อาชีพระยะสั้นของ องค์กรชุมชน หลักสูตร การผลิต ดอกไม้จันทน์	เพื่อส่งเสริมการน้อม นำหลักปรัชญา เศรษฐกิจพอเพียง มาใช้ในการส่งเสริม คุณภาพชีวิต	จัดฝึกอบรม จำนวน 1 ครั้ง ประกอบด้วย ผู้สูงอายุ คนพิการ ประชาชนทั่วไป จำนวน 10 คน	15,000 (เทศบาล)	15,000 (เทศบาล)	15,000 (เทศบาล)	15,000 (เทศบาล)	15,000 (เทศบาล)	จำนวนผู้ที่ เข้าร่วม โครงการ	ทำให้ประชาชน มีคุณภาพชีวิต ดีขึ้น	สำนักปลัด (งานพัฒนา ชุมชน)
	รวม 23 โครงการ	-	-	696,000	696,000	696,000	696,000	696,000	-	-	-

2.3 แผนงานสาธารณสุข

ที่	โครงการ	วัตถุประสงค์	เป้าหมาย ผลผลิตของ โครงการ	งบประมาณ					ตัวชี้วัด (KPI)	ผลที่คาดว่าจะ ได้รับ	หน่วยงาน รับผิดชอบหลัก
				2566 (บาท)	2567 (บาท)	2568 (บาท)	2569 (บาท)	2570 (บาท)			
1.	โครงการร่วมรณรงค์ ป้องกันโรคเอดส์	เพื่อรณรงค์ให้ ประชาชนเข้าใจ วิธีการป้องกัน โรคเอดส์	จัดกิจกรรม จำนวน 1 ครั้ง	5,000 (เทศบาล)	5,000 (เทศบาล)	5,000 (เทศบาล)	5,000 (เทศบาล)	5,000 (เทศบาล)	จำนวนผู้ที่ เข้าร่วม กิจกรรม	ทำให้ประชาชน รู้จักและเข้าใจ การป้องกันโรค มากขึ้น	กองสาธารณสุข และสิ่งแวดล้อม
2.	โครงการป้องกันและ แก้ไขปัญหาการมี เพศสัมพันธ์ก่อนวัย	เพื่อรณรงค์ป้องกัน การตั้งครรภ์ก่อนวัย อันควรของเด็กและ เยาวชน	จัดกิจกรรม จำนวน 1 ครั้ง	10,000 (เทศบาล)	10,000 (เทศบาล)	10,000 (เทศบาล)	10,000 (เทศบาล)	10,000 (เทศบาล)	จำนวนเด็ก และนักเรียน วัยรุ่นที่ร่วม โครงการ	ทำให้อัตราปัญหา การตั้งครรภ์ก่อน วัยอันควรในกลุ่ม วัยรุ่นได้มากขึ้น	กองสาธารณสุข และสิ่งแวดล้อม
3.	อุดหนุนชมรมผู้สูงอายุ	เพื่อพัฒนาการ บริหารงานของกลุ่ม ผู้สูงอายุ ในการจัด กิจกรรมต่าง ๆ เพื่อสังคมและชุมชน	อุดหนุนงบประมาณ ให้แก่ชมรมผู้สูงอายุ ในเขตเทศบาล	100,000 (เทศบาล)	100,000 (เทศบาล)	100,000 (เทศบาล)	100,000 (เทศบาล)	100,000 (เทศบาล)	จำนวน ผู้สูงอายุที่ได้ ร่วมกิจกรรม	ทำให้ชมรม ผู้สูงอายุ มีศักยภาพมาก ขึ้น	กองสาธารณสุข และสิ่งแวดล้อม
4.	โครงการส่งเสริมการ ดูแลและจัดซื้อวัสดุ อุปกรณ์อำนวยความสะดวก สะดวกแก่ผู้ป่วยติด เตียงเรื้อรัง	เพื่อส่งเสริมศักยภาพ ในการให้บริการดูแล ผู้ป่วยติดเตียงเรื้อรัง	จัดฝึกอบรมเชิง ปฏิบัติ จำนวน 1 รุ่น (50 คน)	100,000 (เทศบาล)	100,000 (เทศบาล)	100,000 (เทศบาล)	100,000 (เทศบาล)	100,000 (เทศบาล)	จำนวนผู้ที่ เข้าร่วม โครงการ	ทำให้การดูแล ผู้ป่วยติดเตียง เรื้อรังมีศักยภาพ มากขึ้น	กองสาธารณสุข และสิ่งแวดล้อม

ที่	โครงการ	วัตถุประสงค์	เป้าหมาย ผลผลิตของ โครงการ	งบประมาณ					ตัวชี้วัด (KPI)	ผลที่คาดว่าจะ ได้รับ	หน่วยงาน รับผิดชอบหลัก
				2566 (บาท)	2567 (บาท)	2568 (บาท)	2569 (บาท)	2570 (บาท)			
5.	โครงการป้องกันและควบคุม โรคพิษสุนัขบ้า	เพื่อส่งเสริมการ ป้องกันและ ควบคุมโรค พิษสุนัขบ้า	จัดโครงการรณรงค์ ป้องกันและควบคุม โรคพิษสุนัขบ้า จำนวน 1 ครั้ง	30,000 (เทศบาล)	30,000 (เทศบาล)	30,000 (เทศบาล)	30,000 (เทศบาล)	30,000 (เทศบาล)	จำนวน สัตว์เลี้ยงที่ ได้รับการฉีด วัคซีน	ทำให้ปัญหา โรคพิษสุนัขบ้า ในเขตเทศบาล ลดลง	กองสาธารณสุข และสิ่งแวดล้อม
6.	โครงการป้องกันและแก้ไข ปัญหายาเสพติดในชุมชน	เพื่อส่งเสริมการ ป้องกันและแก้ไข ปัญหายาเสพติด	จัดกิจกรรมรณรงค์ จำนวน 1 ครั้ง จำนวน 100 คน	15,000 (เทศบาล)	15,000 (เทศบาล)	15,000 (เทศบาล)	15,000 (เทศบาล)	15,000 (เทศบาล)	จำนวน ผู้เข้าร่วม กิจกรรม	ทำให้ปัญหา ยาเสพติด ในชุมชนลดลง	กองสาธารณสุข และสิ่งแวดล้อม
7.	โครงการป้องกันและควบคุม โรคไข้เลือดออก	เพื่อส่งเสริมการ ป้องกันและแก้ไข ปัญหาโรค ไข้เลือดออก	จัดโครงการป้องกัน และควบคุมโรค ไข้เลือดออก จำนวน 1 ครั้ง	40,000 (เทศบาล)	40,000 (เทศบาล)	40,000 (เทศบาล)	40,000 (เทศบาล)	40,000 (เทศบาล)	จำนวน ผู้เข้าร่วม โครงการ	ทำให้ปัญหา โรคไข้เลือดออก ลดลง	กองสาธารณสุข และสิ่งแวดล้อม
8.	โครงการฝึกอบรมและ ทัศนศึกษาดูงาน กลุ่มอสม. เทศบาลตำบลฉวาง	เพื่อพัฒนา ศักยภาพและ สร้าง ประสบการณ์ ให้แก่กลุ่ม อสม.	จัดโครงการศึกษาดู งานฯ จำนวน 1 ครั้ง จำนวน 80 คน	100,000 (เทศบาล)	100,000 (เทศบาล)	100,000 (เทศบาล)	100,000 (เทศบาล)	100,000 (เทศบาล)	จำนวนอสม. ที่เข้าร่วม โครงการ	ทำให้อสม. ในเขตเทศบาล ได้รับการพัฒนา ศักยภาพสูงขึ้น	กองสาธารณสุข และสิ่งแวดล้อม

ที่	โครงการ	วัตถุประสงค์	เป้าหมาย ผลผลิตของ โครงการ	งบประมาณ					ตัวชี้วัด (KPI)	ผลที่คาดว่าจะ ได้รับ	หน่วยงาน รับผิดชอบหลัก
				2566 (บาท)	2567 (บาท)	2568 (บาท)	2569 (บาท)	2570 (บาท)			
9.	โครงการพัฒนาและส่งเสริมศักยภาพโรงเรียนผู้สูงอายุ	เพื่อส่งเสริมศักยภาพโรงเรียนผู้สูงอายุเทศบาลตำบลฉวาง	จัดโครงการศึกษาดูงานของโรงเรียนผู้สูงอายุ จำนวน 1 ครั้ง	50,000 (เทศบาล)	50,000 (เทศบาล)	50,000 (เทศบาล)	50,000 (เทศบาล)	50,000 (เทศบาล)	จำนวนผู้เข้าร่วมโครงการ	ทำให้โรงเรียนผู้สูงอายุมีศักยภาพมากขึ้น	กองสาธารณสุขและสิ่งแวดล้อม
10.	โครงการพัฒนาและส่งเสริมศักยภาพศูนย์ฟื้นฟูคุณภาพชีวิตเทศบาลตำบลฉวาง	เพื่อส่งเสริมศักยภาพศูนย์ฟื้นฟูคุณภาพชีวิตเทศบาลตำบลฉวาง	จัดซื้อวัสดุอุปกรณ์ในการจัดกิจกรรม	40,000 (เทศบาล)	40,000 (เทศบาล)	40,000 (เทศบาล)	40,000 (เทศบาล)	40,000 (เทศบาล)	จำนวนวัสดุอุปกรณ์ที่จัดซื้อ	ทำให้ศูนย์ฟื้นฟูคุณภาพชีวิตมีศักยภาพมากขึ้น	กองสาธารณสุขและสิ่งแวดล้อม
11.	โครงการส่งเสริมและพัฒนา “วัดส่งเสริมสุขภาพ”	เพื่อส่งเสริมสุขภาพสภาวะที่สมบูรณ์ทั้งกาย จิต ปัญญา และสังคมของพระสงฆ์	จัดโครงการวัดส่งเสริมสุขภาพจำนวน 1 วัด	36,000 (เทศบาล)	36,000 (เทศบาล)	36,000 (เทศบาล)	36,000 (เทศบาล)	36,000 (เทศบาล)	จำนวนวัดที่จัดโครงการ	ทำให้พระสงฆ์มีสภาวะที่สมบูรณ์มากขึ้น	กองสาธารณสุขและสิ่งแวดล้อม
12.	โครงการสืบสานพระราชปณิธานสมเด็จพระเจ้าน้องนางเธอเจ้าฟ้าจุฬาภรณวลัยลักษณ์ อัครราชกุมารี เสด็จฯ เยี่ยมเยียนพระบาทสมเด็จพระวชิรเกล้าเจ้าอยู่หัว ณ วัดป่าเลไลยก์วรวิหาร จังหวัดสุพรรณบุรี	เพื่อธรมรงค์ป้องกันความเป็นมะเร็งเต้านม	จัดโครงการฝึกอบรมจำนวน 1 ครั้ง	46,500 (เทศบาล)	46,500 (เทศบาล)	46,500 (เทศบาล)	46,500 (เทศบาล)	46,500 (เทศบาล)	จำนวนผู้เข้าร่วมโครงการ	ทำให้ลดจำนวนผู้เป็นมะเร็งเต้านมได้มากขึ้น	กองสาธารณสุขและสิ่งแวดล้อม

ที่	โครงการ	วัตถุประสงค์	เป้าหมาย ผลผลิตของโครงการ	งบประมาณ					ตัวชี้วัด (KPI)	ผลที่คาดว่าจะได้รับ	หน่วยงาน รับผิดชอบหลัก
				2566 (บาท)	2567 (บาท)	2568 (บาท)	2569 (บาท)	2570 (บาท)			
13.	โครงการควบคุมโรคขาดสารไอโอดีนของสมเด็จพระกนิษฐาธิราชเจ้า กรมสมเด็จพระเทพรัตนราชสุดาฯ สยามบรมราชกุมารี	เพื่อส่งเสริมความรู้เกี่ยวกับสารไอโอดีน	จัดโครงการฝึกอบรมจำนวน 1 รุ่น	46,500 (เทศบาล)	46,500 (เทศบาล)	46,500 (เทศบาล)	46,500 (เทศบาล)	46,500 (เทศบาล)	จำนวนผู้เข้าร่วมโครงการ	ทำให้อัตราจำนวนผู้ขาดสารไอโอดีนได้มากขึ้น	กองสาธารณสุขและสิ่งแวดล้อม
14.	โครงการปรับปรุงภาวะโภชนาการและสุขภาพเด็กของสมเด็จพระกนิษฐาธิราชเจ้ากรมสมเด็จพระเทพรัตนราชสุดาฯ สยามบรมราชกุมารี	เพื่อส่งเสริมความรู้เกี่ยวกับโภชนาการและสุขภาพที่ดีของเด็ก	จัดโครงการฝึกอบรมจำนวน 1 รุ่น	47,000 (เทศบาล)	47,000 (เทศบาล)	47,000 (เทศบาล)	47,000 (เทศบาล)	47,000 (เทศบาล)	จำนวนผู้ที่เข้าร่วมโครงการ	ทำให้เด็กมีสุขภาพและภาวะโภชนาการที่ดีขึ้น	กองสาธารณสุขและสิ่งแวดล้อม
15.	โครงการส่งเสริมโภชนาการและสุขภาพอนามัยแม่และเด็ก (โครงการพระราชดำริด้านสาธารณสุข)	เพื่อสร้างเสริมหลักโภชนาการและสุขภาพที่ดีให้แก่แม่และเด็กตามแนวทางการดำเนินงานตามโครงการพระราชดำริด้านสาธารณสุข	จัดฝึกอบรมให้ความรู้เรื่องหลักโภชนาการและสุขภาพแม่และเด็ก จำนวน 1 รุ่น (จำนวน 100 คน)	47,500 (เทศบาล)	47,500 (เทศบาล)	47,500 (เทศบาล)	47,500 (เทศบาล)	47,500 (เทศบาล)	จำนวนผู้เข้าร่วมโครงการ	ทำให้แม่และเด็กมีหลักโภชนาการที่ดีขึ้น	กองสาธารณสุขและสิ่งแวดล้อม

ที่	โครงการ	วัตถุประสงค์	เป้าหมาย ผลผลิตของ โครงการ	งบประมาณ					ตัวชี้วัด (KPI)	ผลที่คาดว่าจะ ได้รับ	หน่วยงาน รับผิดชอบหลัก
				2566 (บาท)	2567 (บาท)	2568 (บาท)	2569 (บาท)	2570 (บาท)			
16.	โครงการวัคซีนทางเลือก เพื่อช่วยเหลือภาคสังคม และเศรษฐกิจ	เพื่อส่งเสริมการแก้ไข ปัญหาการระบาดของ เชื้อไวรัสโคโรนา 2019 (COVID) ให้ทันต่อสถานการณ์ แพร่ระบาดในปัจจุบัน	-ค่าวัคซีนป้องกัน โรคติดเชื้อไวรัสโคโร นา ๒๐๑๙ (COVID- ๑๙) โดสละ ๘๘๘ บาท x ๒ ครั้ง จำนวน ๕๘๕ คน -ค่าบริการทาง การแพทย์ ครั้งละ ๔๐ บาท x ๒ ครั้ง จำนวน ๕๘๕ คน -ค่าวัสดุอื่น ๆ	1,000,000 (เทศบาล)	1,000,000 (เทศบาล)	1,000,000 (เทศบาล)	1,000,000 (เทศบาล)	1,000,000 (เทศบาล)	จำนวน ประชาชน ในพื้นที่ เทศบาล ที่ได้รับ การฉีด วัคซีน	ทำให้ป้องกัน และแก้ไข ปัญหาการ ระบาดของ เชื้อไวรัสโคโร นา 2019 (COVID ได้ มากขึ้น	กองสาธารณสุข และสิ่งแวดล้อม
17.	โครงการฝึกอบรมและ ศึกษาดูงานของชมรมผู้สูงอายุ	เพื่อสร้างเสริม สุขภาพกายและ สุขภาพจิตผู้สูงอายุ	จัดโครงการศึกษา ดูงานฯ จำนวน 1 ครั้ง จำนวน 100 คน	150,000 (เทศบาล)	150,000 (เทศบาล)	150,000 (เทศบาล)	150,000 (เทศบาล)	150,000 (เทศบาล)	จำนวน ผู้สูงอายุ ที่เข้าร่วม โครงการ	ทำให้ผู้สูงอายุ มีสุขภาพกาย และ สุขภาพจิตที่ดี ขึ้น	กองสาธารณสุข และสิ่งแวดล้อม

ที่	โครงการ	วัตถุประสงค์	เป้าหมาย ผลผลิตของโครงการ	งบประมาณ					ตัวชี้วัด (KPI)	ผลที่คาดว่าจะได้รับ	หน่วยงาน รับผิดชอบหลัก
				2566 (บาท)	2567 (บาท)	2568 (บาท)	2569 (บาท)	2570 (บาท)			
18.	โครงการป้องกันควบคุมโรค ไวรัสโคโรนา(2019) สาย พันธุ์ใหม่	เพื่อแก้ไขปัญหาและ ป้องกันการแพร่ ระบาดของโรคติดเชื้อไวรัส โคโรนา 2019 (Covid – 19)	จัดโครงการฝึกอบรม 1 รุ่น (100 คน) 1. ค่าอาหารกลางวัน 1 มื้อ/50 คน เป็นเงิน 5,000 บาท 2.ค่าอาหารว่างและ เครื่องดื่ม 2 มื้อ/50 คน เป็นเงิน 5,000 บาท 3. ค่าตอบแทนวิทยากร 4 ชม. ชม.ละ 500 เป็น เงิน 2,000 บาท 4. ค่าป้าย ประชาสัมพันธ์ เป็นเงิน 15,000.- บาท 5. ค่าวัสดุป้องกัน เช่น หน้ากากอนามัย 4,000 ชิ้น ๆ ละ 4.5 บาท เป็น เงิน 18,000 บาท	45,000 (สปสช. เทศบาล)	45,000 (สปสช. เทศบาล)	45,000 (สปสช. เทศบาล)	45,000 (สปสช. เทศบาล)	45,000 (สปสช. เทศบาล)	จำนวน ผู้เข้าร่วม ฝึกอบรม	ทำให้ ประชาชน ปลอดภัย จากการติดเชื้อไวรัส โควโร นา 2019 (Covid – 19)	กองสาธารณสุข และสิ่งแวดล้อม

ที่	โครงการ	วัตถุประสงค์	เป้าหมาย ผลผลิตของ โครงการ	งบประมาณ					ตัวชี้วัด (KPI)	ผลที่คาดว่าจะ ได้รับ	หน่วยงาน รับผิดชอบหลัก
				2566 (บาท)	2567 (บาท)	2568 (บาท)	2569 (บาท)	2570 (บาท)			
19.	โครงการรณรงค์และแก้ไข ปัญหายาเสพติด To be number (ศูนย์เพื่อน ใจวัยรุ่นในชุมชน) (โครงการพระราชดำริด้าน สาธารณสุข)	เพื่อรณรงค์ป้องกัน และลดปัญหา ยาเสพติดในชุมชน ตามแนวทางการ ดำเนินงานตาม โครงการพระราชดำริ ด้านสาธารณสุข	จัดฝึกอบรมให้ ความรู้เรื่อง ยาเสพติด จำนวน 1 รุ่น (100 คน)	46,000 (เทศบาล)	46,000 (เทศบาล)	46,000 (เทศบาล)	46,000 (เทศบาล)	46,000 (เทศบาล)	จำนวน ชุมชนผู้ เข้าร่วม โครงการ	ทำให้ลด ปัญหา ยาเสพติดได้ มากขึ้น	กองสาธารณสุข และสิ่งแวดล้อม
20.	โครงการอุดหนุนโครงการ พระราชดำริด้านสาธารณสุข	เพื่อส่งเสริมการจัด โครงการพระราชดำริ ด้านสาธารณสุข ในเขตเทศบาลตำบล ฉวาง	อุดหนุนชุมชนในเขต เทศบาลตำบลฉวาง ในการดำเนินการ โครงการ พระราชดำริ จำนวน 7 ชุมชน ๆ ละ 20,000.- บาท	140,000 (เทศบาล)	140,000 (เทศบาล)	140,000 (เทศบาล)	140,000 (เทศบาล)	140,000 (เทศบาล)	จำนวน ชุมชนที่ ได้รับการ อุดหนุน	ทำให้งานด้าน สาธารณสุข มี ประสิทธิภาพ ยิ่งขึ้น	กองสาธารณสุข และสิ่งแวดล้อม
21.	โครงการติดตั้งอ่างล้างมือ บริเวณสถานที่สาธารณะ ในเขตเทศบาลตำบลฉวาง	เพื่อส่งเสริมการ ป้องกันการระบาด ของเชื้อไวรัสโคโรนา 2019 (COVID)	ติดตั้งอ่างล้างมือ จำนวน 8 จุด	30,000 (เทศบาล)	30,000 (เทศบาล)	30,000 (เทศบาล)	30,000 (เทศบาล)	30,000 (เทศบาล)	จำนวน อ่างล้างมือ ที่ติดตั้ง	ทำให้ป้องกัน การแพร่ ระบาด ได้ มากขึ้น	กองสาธารณสุข และสิ่งแวดล้อม
	รวม 21 โครงการ	-	-	2,124,500	2,124,500	2,124,500	2,124,500	2,124,500	-	-	-

2.4 แผนงานการรักษาความสงบภายใน

ที่	โครงการ	วัตถุประสงค์	เป้าหมาย ผลผลิตของ โครงการ	งบประมาณ					ตัวชี้วัด (KPI)	ผลที่คาดว่าจะ ได้รับ	หน่วยงาน รับผิดชอบหลัก
				2566 (บาท)	2567 (บาท)	2568 (บาท)	2569 (บาท)	2570 (บาท)			
1.	โครงการให้ความรู้ด้าน วินัยจราจรแก่ประชาชน	เพื่อจัดระเบียบ การใช้รถใช้ถนน ของประชาชนให้ มีความปลอดภัย	ประชาชนผู้ใช้รถใช้ ถนน จำนวน 80 ราย	10,000 (เทศบาล)	10,000 (เทศบาล)	10,000 (เทศบาล)	10,000 (เทศบาล)	10,000 (เทศบาล)	จำนวน ผู้เข้าร่วม โครงการ	ทำให้ปัญหา การจราจรและ อุบัติเหตุบนถนน ลดลง	สำนักปลัด (งานป้องกันและ บรรเทาสาธารณ ภัย)
2.	โครงการฝึกอบรม ซ้อมแผนป้องกันและ บรรเทาสาธารณภัย (อัคคีภัย)	เพื่อเพิ่ม ประสิทธิภาพ ในการปฏิบัติงาน ของงานป้องกัน และบรรเทา สาธารณภัย	จัดโครงการฝึกอบรม จำนวน 1 ครั้ง จำนวน 80 คน	80,000 (เทศบาล)	80,000 (เทศบาล)	80,000 (เทศบาล)	80,000 (เทศบาล)	80,000 (เทศบาล)	จำนวน ผู้เข้าร่วม โครงการ	ทำให้จนท.มีความรู้ และสามารถ เตรียมพร้อมในการ ป้องกันและบรรเทา สาธารณภัยได้มี ประสิทธิภาพยิ่งขึ้น	สำนักปลัด (งานป้องกันและ บรรเทาสาธารณ ภัย)
3.	โครงการฝึกอบรม อาสาสมัครป้องกันภัย ฝ่ายพลเรือน (อปพร.)	เพื่อส่งเสริม ศักยภาพของงาน ป้องกันและ บรรเทาสาธารณ ภัยเทศบาลตำบล ฉวาง	จัดฝึกอบรม จำนวน 1 รุ่น (จำนวน 50 คน)	250,000 (เทศบาล)	250,000 (เทศบาล)	250,000 (เทศบาล)	250,000 (เทศบาล)	250,000 (เทศบาล)	จำนวนผู้ ร่วม ฝึกอบรม	ทำให้งานป้องกัน และบรรเทาสา ธารณภัยมีศักยภาพ มากขึ้น	สำนักปลัด (งานป้องกันและ บรรเทาสาธารณ ภัย)

ที่	โครงการ	วัตถุประสงค์	เป้าหมาย ผลผลิตของ โครงการ	งบประมาณ					ตัวชี้วัด (KPI)	ผลที่คาดว่าจะ ได้รับ	หน่วยงาน รับผิดชอบหลัก
				2566 (บาท)	2567 (บาท)	2568 (บาท)	2569 (บาท)	2570 (บาท)			
4.	โครงการติดตั้ง โทรทัศน์วงจรปิดชนิด เครือข่าย ทั้งภายใน และภายนอกอาคาร	เพื่อส่งเสริม การ รักษาความสงบ เรียบร้อยและความ ปลอดภัย ในชีวิต และทรัพย์สินของ ประชาชน	ภายในอาคาร จำนวน 2 จุด ภายนอกอาคาร จำนวน 5 จุด	400,000 (เทศบาล)	400,000 (เทศบาล)	400,000 (เทศบาล)	400,000 (เทศบาล)	400,000 (เทศบาล)	จำนวนจุดที่ ติดตั้ง	ทำให้ประชาชน มีความปลอดภัย ในชีวิตและ ทรัพย์สินมากขึ้น	4.
5.	โครงการฝึกอบรม ชุดปฏิบัติการจิตอาสา ภัยพิบัติประจำ เทศบาลตำบลฉวาง	เพื่อส่งเสริมศักยภาพ จิตอาสาด้านการ จัดการ สาธารณภัย เบื้องต้น	ผู้เข้าร่วมการ ฝึกอบรม จำนวน 76 คน	150,000 (เทศบาล)	150,000 (เทศบาล)	150,000 (เทศบาล)	150,000 (เทศบาล)	150,000 (เทศบาล)	จำนวนผู้เข้าร่วม การฝึกอบรม	ทำให้จิตอาสา สามารถให้การ ช่วยเหลือ เจ้าพนักงาน ในการป้องกันและ บรรเทาสาธารณ ภัยได้อย่างถูกต้อง และรวดเร็ว	สำนักปลัด (งานป้องกันและ บรรเทาสาธารณ ภัย)
	รวม 5 โครงการ	-	-	890,000	890,000	890,000	890,000	890,000	-	-	-

2.5 แผนงานการศาสนาวัฒนธรรมและนันทนาการ

ที่	โครงการ	วัตถุประสงค์	เป้าหมาย ผลผลิตของ โครงการ	งบประมาณ					ตัวชี้วัด (KPI)	ผลที่คาดว่าจะ ได้รับ	หน่วยงาน รับผิดชอบหลัก
				2566 (บาท)	2567 (บาท)	2568 (บาท)	2569 (บาท)	2570 (บาท)			
1.	โครงการจัดงานวันเด็ก แห่งชาติ	เพื่อสร้างขวัญและ กำลังใจให้แก่เด็ก และเยาวชนในเขต เทศบาล	เด็กและเยาวชน ในเขตเทศบาล และพื้นที่ ใกล้เคียง จำนวน 900 คน	140,000 (เทศบาล)	140,000 (เทศบาล)	140,000 (เทศบาล)	140,000 (เทศบาล)	140,000 (เทศบาล)	จำนวน ผู้เข้าร่วม โครงการ	ทำให้เด็กและ เยาวชนมีขวัญ กำลังใจที่จะพัฒนา ไปสู่เยาวชนที่มี คุณภาพมากขึ้น	กองการศึกษา
2.	โครงการก่อตั้งศูนย์ ประวัติศาสตร์เมืองฉวาง	เพื่อส่งเสริม และอนุรักษ์ ประวัติศาสตร์ เมืองฉวาง	จัดตั้งศูนย์ฯ จำนวน 1 แห่ง	400,000 (เทศบาล)	400,000 (เทศบาล)	400,000 (เทศบาล)	400,000 (เทศบาล)	400,000 (เทศบาล)	จำนวนศูนย์ ประวัติศาสตร์ เมืองฉวาง	ทำให้ชุมชน ได้ เรียนรู้และอนุรักษ์ ประวัติศาสตร์เมือง ฉวางให้คงอยู่คู่ ท้องถิ่นต่อไป	กองการศึกษา
3.	โครงการสืบสาน ประเพณีหล่อเทียนและ ถวายเทียนพรรษา	เพื่อส่งเสริม การอนุรักษ์ ประเพณี วัฒนธรรมท้องถิ่น ให้คงอยู่สืบไป	จัดโครงการ หล่อเทียน พรรษาและ ถวายเทียน พรรษา (100 คน)	40,000 (เทศบาล)	40,000 (เทศบาล)	40,000 (เทศบาล)	40,000 (เทศบาล)	40,000 (เทศบาล)	จำนวน ผู้เข้าร่วม โครงการ	ทำให้ชุมชนได้มี ส่วนร่วมในการ อนุรักษ์ประเพณี ท้องถิ่น	กองการศึกษา

ที่	โครงการ	วัตถุประสงค์	เป้าหมาย ผลผลิตของ โครงการ	งบประมาณ					ตัวชี้วัด (KPI)	ผลที่คาดว่าจะ ได้รับ	หน่วยงาน รับผิดชอบหลัก
				2566 (บาท)	2567 (บาท)	2568 (บาท)	2569 (บาท)	2570 (บาท)			
4.	โครงการส่งเสริมสืบสาน ประเพณีวันลอยกระทง	เพื่อส่งเสริม ทำนุบำรุง ประเพณีอันดีงาม อันเป็นเอกลักษณ์ ของท้องถิ่น	จัดกิจกรรม มีประชาชนในเขต เทศบาลตำบลฉวาง จำนวน 100 คน	90,000 (เทศบาล)	90,000 (เทศบาล)	90,000 (เทศบาล)	90,000 (เทศบาล)	90,000 (เทศบาล)	จำนวน ผู้เข้าร่วม โครงการ	ทำให้ประเพณี วัฒนธรรม ท้องถิ่นมีการสืบ ทอดสู่อนุชนรุ่น หลัง	กองการศึกษา
5.	โครงการสืบสานประเพณี วันสารทเดือนสิบ	เพื่อส่งเสริม ทำนุบำรุง ประเพณีอันดีงาม อันเป็นเอกลักษณ์ ของท้องถิ่น	จัดกิจกรรม มีประชาชนในเขต เทศบาลตำบลฉวาง จำนวน 100 คน	30,900 (เทศบาล)	30,900 (เทศบาล)	30,900 (เทศบาล)	30,900 (เทศบาล)	30,900 (เทศบาล)	จำนวน ผู้เข้าร่วม โครงการ	ทำให้ประเพณี วัฒนธรรม ท้องถิ่นมีการสืบ ทอดสู่อนุชน รุ่นหลัง	กองการศึกษา
6.	โครงการสืบสานประเพณี กราบไหว้บรรพบุรุษชาว ไทยเชื้อสายจีน	เพื่อส่งเสริม กิจกรรมประเพณี วัฒนธรรมท้องถิ่น การกตัญญูต่อ บรรพบุรุษ	จัดกิจกรรมกราบ ไหว้บรรพบุรุษชาว ไทยเชื้อสายจีน จำนวน 1 ครั้ง (300 คน)	70,000 (เทศบาล)	70,000 (เทศบาล)	70,000 (เทศบาล)	70,000 (เทศบาล)	70,000 (เทศบาล)	จำนวนผู้ ร่วม กิจกรรม	ทำให้ท้องถิ่น ได้สืบทอดและ อนุรักษ์ประเพณี วัฒนธรรม ท้องถิ่น	กองการศึกษา

ที่	โครงการ	วัตถุประสงค์	เป้าหมาย ผลผลิตของ โครงการ	งบประมาณ					ตัวชี้วัด (KPI)	ผลที่คาดว่าจะ ได้รับ	หน่วยงาน รับผิดชอบหลัก
				2566 (บาท)	2567 (บาท)	2568 (บาท)	2569 (บาท)	2570 (บาท)			
7.	โครงการแข่งขันกีฬา ต้านยาเสพติดเทศบาล ตำบลฉวาง	เพื่อส่งเสริมการ เล่นกีฬาและเชื่อม ความสัมพันธ์อันดี ในท้องถิ่น	จำนวนชุมชน 7 ชุมชน	100,000 (เทศบาล)	100,000 (เทศบาล)	100,000 (เทศบาล)	100,000 (เทศบาล)	100,000 (เทศบาล)	จำนวนชุมชนที่ เข้าร่วมโครงการ	ทำให้ชุมชนมีความ สามัคคีกันมากขึ้น	กองการศึกษา
8.	โครงการฝึกอบรม เพิ่มทักษะพัฒนาและ ส่งเสริมการเล่นกีฬา ฟุตบอลแก่เด็กและ เยาวชน	เพื่อส่งเสริมและ พัฒนาทักษะ การเล่นกีฬาให้แก่ เด็กและเยาวชน	จัดกิจกรรมการ ฝึกอบรมทักษะ การเล่นกีฬา ฟุตบอลจำนวน 1 รุ่น จำนวน 30 คน	26,000 (เทศบาล)	26,000 (เทศบาล)	26,000 (เทศบาล)	26,000 (เทศบาล)	26,000 (เทศบาล)	จำนวนผู้เข้าร่วม กิจกรรม	ทำให้เด็กและ เยาวชนมีทักษะ การเล่นกีฬาที่ดีขึ้น	กองการศึกษา
9.	โครงการแข่งขันกีฬา ชุมชนสัมพันธ์	เพื่อสร้างความ สามัคคีใน ประชาชนทุกเพศ ทุกวัยในการเล่น กีฬาออกกำลังกาย	ชุมชนในเขต เทศบาลตำบล ฉวาง จำนวน 7 ชุมชน (200 คน)	250,000 (เทศบาล)	250,000 (เทศบาล)	250,000 (เทศบาล)	250,000 (เทศบาล)	250,000 (เทศบาล)	จำนวนชุมชน ที่เข้าร่วม โครงการ	ทำให้เด็ก เยาวชน และประชาชน สนใจการเล่นกีฬา และมีความสามัคคี กันมากขึ้น	กองการศึกษา
10.	โครงการส่งนักกีฬา เข้าร่วมการแข่งขันกับ หน่วยงานอื่น	เพื่อสนับสนุน การแข่งขันกีฬา ของหน่วยงานและ สร้างความสามัคคี	จำนวน 3 ครั้ง	5,000 (เทศบาล)	5,000 (เทศบาล)	5,000 (เทศบาล)	5,000 (เทศบาล)	5,000 (เทศบาล)	จำนวนครั้งที่ส่ง นักกีฬาเข้าร่วม การแข่งขัน กับหน่วยงานอื่น	ทำให้บุคลากร ในหน่วยงานมี ความสามัคคีกัน มากขึ้น	กองการศึกษา

ที่	โครงการ	วัตถุประสงค์	เป้าหมาย ผลผลิตของ โครงการ	งบประมาณ					ตัวชี้วัด (KPI)	ผลที่คาดว่าจะ ได้รับ	หน่วยงาน รับผิดชอบ หลัก
				2566 (บาท)	2567 (บาท)	2568 (บาท)	2569 (บาท)	2570 (บาท)			
11.	โครงการประเพณี เทศกาลเดือนสิบ	เพื่อส่งเสริมให้ ประชาชนได้มีส่วน ร่วมในการอนุรักษ์ ประเพณีท้องถิ่น ร่วมกับหน่วยงาน อื่นในอำเภอฉวาง	อุดหนุนงบประมาณ ให้ที่ทำการปกครอง อำเภอฉวางในการ จัดโครงการ ประเพณีเทศกาล เดือนสิบ	30,000 (เทศบาล)	30,000 (เทศบาล)	30,000 (เทศบาล)	30,000 (เทศบาล)	30,000 (เทศบาล)	จำนวน ประชาชน ผู้เข้าร่วม โครงการ	ทำให้ท้องถิ่น ได้สืบทอดและ อนุรักษ์ประเพณี วัฒนธรรมท้องถิ่น	กอง การศึกษา
12.	โครงการพัฒนา ศักยภาพการท่องเที่ยว โดยชุมชนตลาด 100 ปี ฉวาง	เพื่อส่งเสริม และสร้างรายได้ให้ ชุมชนและ เศรษฐกิจของ เทศบาลตำบล ฉวาง	จัดกิจกรรมพัฒนา ศักยภาพการ ท่องเที่ยว จำนวน 1 ครั้ง	100,000 (เทศบาล)	100,000 (เทศบาล)	100,000 (เทศบาล)	100,000 (เทศบาล)	100,000 (เทศบาล)	จำนวนผู้เข้าร่วม โครงการ	ทำให้ชุมชนมีรายได้ และเศรษฐกิจที่ดีขึ้น	กอง การศึกษา
13.	โครงการสืบสานงาน ประเพณีสงกรานต์และ วันผู้สูงอายุ	เพื่อส่งเสริม ให้ประชาชนทุก เพศทุกวัยได้ แสดงออกถึงความ กตัญญูรู้ คู่คุณต่อ ผู้สูงอายุและ ส่งเสริมประเพณี อันดีงาม	จัดโครงการ งาน ประเพณีสงกรานต์ และ วันผู้สูงอายุ (200 คน)	200,000 (เทศบาล)	200,000 (เทศบาล)	200,000 (เทศบาล)	200,000 (เทศบาล)	200,000 (เทศบาล)	จำนวนผู้เข้าร่วม โครงการ	ทำให้ชุมชนได้มีส่วน ร่วมในการอนุรักษ์ ประเพณีท้องถิ่น	กอง การศึกษา

ที่	โครงการ	วัตถุประสงค์	เป้าหมาย ผลผลิตของ โครงการ	งบประมาณ					ตัวชี้วัด (KPI)	ผลที่คาดว่าจะ ได้รับ	หน่วยงาน รับผิดชอบหลัก
				2566 (บาท)	2567 (บาท)	2568 (บาท)	2569 (บาท)	2570 (บาท)			
14.	โครงการจัดงานวัน สำคัญทางศาสนาและ งานประเพณีอื่น ๆ	เพื่อส่งเสริมการ อนุรักษ์ประเพณี วัฒนธรรมท้องถิ่น	จำนวน 3 โครงการ	20,000 (เทศบาล)	20,000 (เทศบาล)	20,000 (เทศบาล)	20,000 (เทศบาล)	20,000 (เทศบาล)	จำนวน โครงการที่ ดำเนินการ	ทำให้ประเพณี วัฒนธรรมท้องถิ่น มีการสืบทอด สู่อนุชนรุ่นหลัง	กองการศึกษา
15.	โครงการประเพณีแห่ผ้า ห่มธาตุน้อย	เพื่อส่งเสริม กิจกรรมประเพณี วัฒนธรรมท้องถิ่น	จัดกิจกรรมแห่ผ้า ห่มธาตุน้อย	15,000 (เทศบาล)	15,000 (เทศบาล)	15,000 (เทศบาล)	15,000 (เทศบาล)	15,000 (เทศบาล)	จำนวน ผู้เข้าร่วม กิจกรรม	ทำให้ท้องถิ่น ได้สืบทอดและ อนุรักษ์ประเพณี วัฒนธรรมท้องถิ่น	กองการศึกษา
	รวม 15 โครงการ	-	-	1,516,900	1,516,900	1,516,900	1,516,900	1,516,900	-	-	-

2.6 แผนงานงบกลาง

ที่	โครงการ	วัตถุประสงค์	เป้าหมาย ผลผลิตของ โครงการ	งบประมาณ					ตัวชี้วัด (KPI)	ผลที่คาดว่าจะ ได้รับ	หน่วยงาน รับผิดชอบ หลัก
				2566 (บาท)	2567 (บาท)	2568 (บาท)	2569 (บาท)	2570 (บาท)			
1.	เบี้ยยังชีพผู้สูงอายุ	เพื่อส่งเสริม การครองชีพ ของผู้สูงอายุ	ผู้สูงอายุที่มีสิทธิ์ รับเบี้ยยังชีพ ในเขตเทศบาล	5,556,000 (เทศบาล)	6,480,000 (เทศบาล)	7,404,000 (เทศบาล)	8,328,000 (เทศบาล)	9,252,000 (เทศบาล)	จำนวน ผู้สูงอายุ	ทำให้ผู้สูงอายุ มีคุณภาพชีวิต ที่ดีขึ้น	สำนักปลัด (งานพัฒนา ชุมชน)
2.	เบี้ยยังชีพคนพิการ	เพื่อส่งเสริม การครองชีพ ของคนพิการ	คนพิการที่มีสิทธิ์ รับเบี้ยยังชีพ ในเขตเทศบาล	1,026,000 (เทศบาล)	1,116,000 (เทศบาล)	1,224,000 (เทศบาล)	1,332,000 (เทศบาล)	1,440,000 (เทศบาล)	จำนวนคน พิการ	ทำให้คนพิการ มีคุณภาพชีวิต ที่ดีขึ้น	สำนักปลัด (งานพัฒนา ชุมชน)
3.	เบี้ยยังชีพผู้ป่วยเอดส์	เพื่อส่งเสริม การครองชีพ ของผู้ป่วยเอดส์	ผู้ป่วยเอดส์ที่มี สิทธิ์รับเบี้ย ยังชีพในเขต เทศบาล	30,000 (เทศบาล)	30,000 (เทศบาล)	30,000 (เทศบาล)	30,000 (เทศบาล)	30,000 (เทศบาล)	จำนวน ผู้ป่วยเอดส์	ทำให้ผู้ป่วยเอดส์ มีคุณภาพชีวิต ที่ดีขึ้น	สำนักปลัด (งานพัฒนา ชุมชน)
4.	เงินสมทบกองทุน บำเหน็จบำนาญ ข้าราชการส่วนท้องถิ่น (กบท.)	เพื่อเพิ่มสวัสดิการ ให้แก่บุคลากรของ หน่วยงาน	30 คน	680,000 (เทศบาล)	680,000 (เทศบาล)	680,000 (เทศบาล)	680,000 (เทศบาล)	680,000 (เทศบาล)	จำนวน ข้าราชการ หน่วยงาน	ทำให้ข้าราชการ มีขวัญและกำลังใจ ในการทำงานมาก ขึ้น	ทุกส่วน ราชการ
5.	เงินบำรุงสมาคม สันติบาตเทศบาลฯ	เพื่อเพิ่มศักยภาพ และประสิทธิภาพ ในการบริหารงาน เทศบาล	จำนวน 1 ครั้ง/ ปี	30,000 (เทศบาล)	30,000 (เทศบาล)	30,000 (เทศบาล)	30,000 (เทศบาล)	30,000 (เทศบาล)	จำนวนครั้ง ที่จ่าย	ทำให้หน่วยงาน มีศักยภาพในการ ปฏิบัติงานมากขึ้น	กองคลัง

ที่	โครงการ	วัตถุประสงค์	เป้าหมาย ผลผลิตของ โครงการ	งบประมาณ					ตัวชี้วัด (KPI)	ผลที่คาดว่าจะ ได้รับ	หน่วยงาน รับผิดชอบ หลัก
				2566 (บาท)	2567 (บาท)	2568 (บาท)	2569 (บาท)	2570 (บาท)			
6.	ค่าชำระดอกเบี้ย	เพื่อเพิ่มศักยภาพ และประสิทธิภาพ ในการบริหารงาน เทศบาล	จำนวน 1 ครั้ง/ปี	70,000 (เทศบาล)	70,000 (เทศบาล)	70,000 (เทศบาล)	70,000 (เทศบาล)	70,000 (เทศบาล)	จำนวนครั้ง ที่จ่าย	ทำให้หน่วยงาน มีศักยภาพในการ ปฏิบัติงานมากขึ้น	กองคลัง
7.	เงินสำรองจ่าย	เพื่อจ่ายในกรณี เกิดเหตุ สาธารณภัยฉุกเฉิน เพื่อบรรเทาความ เดือดร้อนของ ประชาชน	ช่วยเหลือตาม สถานการณ์ ภัยพิบัติ หรือ สาธารณภัยต่างๆ	400,000 (เทศบาล)	400,000 (เทศบาล)	400,000 (เทศบาล)	400,000 (เทศบาล)	400,000 (เทศบาล)	ร้อยละความ เสียหาย ต่อชีวิตและ ทรัพย์สิน ของประชาชน ที่ลดลง	ทำให้ประชาชน มีความปลอดภัย ในชีวิตและ ทรัพย์สินมากขึ้น	สำนักปลัด
8.	โครงการบริหารจัดการ เกี่ยวกับกิจการจราจร	เพื่อพัฒนาและ ปรับปรุงการ จัดการจราจรให้มี ความปลอดภัยต่อ ผู้ใช้รถใช้ถนน	ในเขตเทศบาล เช่น ทาสี ตีเส้น จราจร แผงกั้น กรวย ป้ายจราจร ไฟกระพริบ กระจกโค้ง ฯลฯ จำนวน 5 รายการ	40,000 (เทศบาล)	40,000 (เทศบาล)	40,000 (เทศบาล)	40,000 (เทศบาล)	40,000 (เทศบาล)	จำนวน รายการที่ ดำเนินการ	ทำให้ผู้ใช้รถใช้ ถนนได้รับความ ปลอดภัยในชีวิต และทรัพย์สิน	สำนักปลัด (งานป้องกัน และบรรเทา สาธารณภัย)

ที่	โครงการ	วัตถุประสงค์	เป้าหมาย ผลผลิตของ โครงการ	งบประมาณ					ตัวชี้วัด (KPI)	ผลที่คาดว่าจะ ได้รับ	หน่วยงาน รับผิดชอบหลัก
				2566 (บาท)	2567 (บาท)	2568 (บาท)	2569 (บาท)	2570 (บาท)			
9.	เงินช่วยค่าทำศพ ข้าราชการ/พนักงาน	เพื่อสร้างขวัญและ กำลังใจให้แก่ บุคลากรภายใน หน่วยงาน	ข้าราชการ/ พนักงานท้องถิ่น ภายในหน่วยงาน	10,000 (เทศบาล)	10,000 (เทศบาล)	10,000 (เทศบาล)	10,000 (เทศบาล)	10,000 (เทศบาล)	ร้อยละของ ความพึงพอใจที่ เพิ่มขึ้น	ทำให้พนักงานจ้าง/ ลูกจ้าง มีขวัญและ กำลังใจในการ ปฏิบัติงานมากขึ้น	สำนักปลัด
10.	เงินช่วยค่าทำศพพนักงาน จ้าง	เพื่อสร้างขวัญและ กำลังใจให้แก่ บุคลากรภายใน หน่วยงาน	พนักงานจ้าง ภายในหน่วยงาน	5,000 (เทศบาล)	5,000 (เทศบาล)	5,000 (เทศบาล)	5,000 (เทศบาล)	5,000 (เทศบาล)	ร้อยละของ ความพึงพอใจที่ เพิ่มขึ้น	ทำให้พนักงานจ้าง/ ลูกจ้าง มีขวัญและ กำลังใจในการ ปฏิบัติงานมากขึ้น	สำนักปลัด
11.	เงินช่วยค่าทำศพ ลูกจ้างประจำ	เพื่อสร้างขวัญและ กำลังใจให้แก่ บุคลากรภายใน หน่วยงาน	ลูกจ้างประจำ ภายในหน่วยงาน	5,000 (เทศบาล)	5,000 (เทศบาล)	5,000 (เทศบาล)	5,000 (เทศบาล)	5,000 (เทศบาล)	ร้อยละของ ความพึงพอใจที่ เพิ่มขึ้น	ทำให้พนักงานจ้าง/ ลูกจ้าง มีขวัญและ กำลังใจในการ ปฏิบัติงานมากขึ้น	สำนักปลัด
12.	ค่าชำระเงินกู้	เพื่อเพิ่มศักยภาพ และประสิทธิภาพ ในการบริหารงาน เทศบาล	จำนวน 1 ครั้ง/ปี	400,000 (เทศบาล)	400,000 (เทศบาล)	400,000 (เทศบาล)	400,000 (เทศบาล)	400,000 (เทศบาล)	จำนวนครั้ง ที่จ่าย	ทำให้หน่วยงาน มีศักยภาพในการ ปฏิบัติงานมากขึ้น	กองคลัง

ที่	โครงการ	วัตถุประสงค์	เป้าหมาย ผลผลิตของ โครงการ	งบประมาณ					ตัวชี้วัด (KPI)	ผลที่คาดว่าจะ ได้รับ	หน่วยงาน รับผิดชอบหลัก
				2566 (บาท)	2567 (บาท)	2568 (บาท)	2569 (บาท)	2570 (บาท)			
13.	เงินสมทบกองทุน เงินทดแทน	เพื่อส่งเสริมการ คุ้มครองแก่ ลูกจ้าง/พนักงาน จ้างที่ประสบ อันตราย อัน เนื่องจากการ ปฏิบัติงาน	พนักงานจ้าง/ ลูกจ้าง หน่วยงาน จำนวน 25 คน	5,000 (เทศบาล)	5,000 (เทศบาล)	5,000 (เทศบาล)	5,000 (เทศบาล)	5,000 (เทศบาล)	จำนวนพนักงาน จ้าง/ลูกจ้างที่ ได้รับการ คุ้มครอง	ทำให้พนักงานจ้าง/ ลูกจ้าง มีขวัญและ กำลังใจในการ ปฏิบัติงานมากขึ้น	สำนักปลัด
14.	เงินสมทบกองทุน สวัสดิการชุมชนเทศบาล ตำบลฉวาง	เพื่อส่งเสริม ศักยภาพของ กองทุนสวัสดิการ ชุมชนเทศบาล ตำบลฉวาง	จ่ายเงินสมทบ กองทุนสวัสดิการ ชุมชน ตามอัตราส่วน ที่รัฐกำหนด	200,000 (เทศบาล)	200,000 (เทศบาล)	200,000 (เทศบาล)	200,000 (เทศบาล)	200,000 (เทศบาล)	ร้อยละของ ผล กำไรที่เพิ่มขึ้น	ทำให้กองทุน สวัสดิการชุมชน เทศบาลตำบลฉวาง มีศักยภาพมากขึ้น	สำนักปลัด
15.	เงินสมทบกองทุน ประกันสังคม	เพื่อเพิ่มสวัสดิการ ให้แก่บุคลากรของ หน่วยงาน	พนักงานจ้าง จำนวน 20 คน	100,000 (เทศบาล)	100,000 (เทศบาล)	100,000 (เทศบาล)	100,000 (เทศบาล)	100,000 (เทศบาล)	จำนวนพนักงาน จ้าง ที่ส่งเงิน สมทบ	ทำให้พนักงานจ้าง มีขวัญและกำลังใจ ในการทำงาน มากขึ้น	ทุกส่วนราชการ

ที่	โครงการ	วัตถุประสงค์	เป้าหมาย ผลผลิตของ โครงการ	งบประมาณ					ตัวชี้วัด (KPI)	ผลที่คาดว่าจะได้รับ	หน่วยงาน รับผิดชอบหลัก
				2566 (บาท)	2567 (บาท)	2568 (บาท)	2569 (บาท)	2570 (บาท)			
16.	โครงการสมทบกองทุน หลักประกันสุขภาพ (สปสช.)	เพื่อจ่ายสมทบ เข้ากองทุน หลักประกัน สุขภาพ (สปสช.) ในการบริการ ด้านสาธารณสุข ในชุมชน	สมทบ กองทุน ฯ จำนวน 1 กองทุน	65,000 (เทศบาล)	65,000 (เทศบาล)	65,000 (เทศบาล)	65,000 (เทศบาล)	65,000 (เทศบาล)	จำนวน กองทุน หลักประกัน สุขภาพฯ	ทำให้การบริการ สาธารณสุข ให้แก่ชุมชนมี ศักยภาพมากขึ้น	กองสาธารณสุข และสิ่งแวดล้อม
	รวม 16 โครงการ	-	-	8,622,000	9,936,000	10,668,000	11,700,000	12,732,000	-	-	-

รายละเอียดโครงการพัฒนา
แผนพัฒนาท้องถิ่น (พ.ศ. 2566 – 2570)
เทศบาลตำบลฉวาง อำเภอลำดวน จังหวัดนครศรีธรรมราช

- ก. ยุทธศาสตร์จังหวัดที่ 3 การบริหารจัดการทรัพยากรธรรมชาติและสิ่งแวดล้อมอย่างยั่งยืน
ข. ยุทธศาสตร์การพัฒนาของ อปท. ในเขตจังหวัดนครศรีธรรมราช ที่ 2 การบริหารจัดการทรัพยากรธรรมชาติ สิ่งแวดล้อมและพลังงาน
ค. ยุทธศาสตร์ของเทศบาลตำบลฉวาง ยุทธศาสตร์ที่ 3. ยุทธศาสตร์ด้านการจัดการทรัพยากรธรรมชาติและสิ่งแวดล้อม

3.1 แผนงานเคหะและชุมชน

ที่	โครงการ	วัตถุประสงค์	เป้าหมาย ผลผลิตของ โครงการ	งบประมาณ					ตัวชี้วัด (KPI)	ผลที่คาดว่าจะ ได้รับ	หน่วยงาน รับผิดชอบหลัก
				2566 (บาท)	2567 (บาท)	2568 (บาท)	2569 (บาท)	2570 (บาท)			
1.	โครงการจ้างเหมากำจัดขยะมูลฝอยและสิ่งปฏิกูล	เพื่อเพิ่มประสิทธิภาพในการบริหารจัดการปัญหาขยะมูลฝอย	จำนวน 12 เดือน/ปี	500,000 (เทศบาล)	500,000 (เทศบาล)	500,000 (เทศบาล)	500,000 (เทศบาล)	500,000 (เทศบาล)	จำนวนครั้งที่ดำเนินการจ้างเหมา	ทำให้ปัญหาขยะมูลฝอยในชุมชนลดลง	กองสาธารณสุขและสิ่งแวดล้อม
2.	โครงการ 3Rs รักษาโลก	เพื่อสร้างจิตสำนึกและสร้างเครือข่ายชุมชนในการกำจัดขยะมูลฝอย	จัดกิจกรรมฝึกอบรมให้ความรู้จำนวน 1 รุ่น (50 คน)	30,000 (เทศบาล)	30,000 (เทศบาล)	30,000 (เทศบาล)	30,000 (เทศบาล)	30,000 (เทศบาล)	จำนวนผู้เข้าร่วมกิจกรรม	ทำให้ประชาชนมีจิตสำนึกในการรักษาความสะอาดของสิ่งแวดล้อมมากขึ้น	กองสาธารณสุขและสิ่งแวดล้อม

ที่	โครงการ	วัตถุประสงค์	เป้าหมาย ผลผลิตของ โครงการ	งบประมาณ					ตัวชี้วัด (KPI)	ผลที่คาดว่าจะได้รับ	หน่วยงาน รับผิดชอบหลัก
				2566 (บาท)	2567 (บาท)	2568 (บาท)	2569 (บาท)	2570 (บาท)			
3.	โครงการจัดซื้อถังขยะ	เพื่อเพิ่มประสิทธิภาพ ในการแก้ไขปัญหา ขยะในชุมชน	จัดซื้อถังขยะ จำนวน 100 ใบ	100,000 (เทศบาล)	100,000 (เทศบาล)	100,000 (เทศบาล)	100,000 (เทศบาล)	100,000 (เทศบาล)	จำนวนถังขยะ ที่จัดซื้อ	ทำให้ปัญหา ขยะในชุมชน ลดลง	กองสาธารณสุข และสิ่งแวดล้อม
4.	โครงการส่งเสริมและ ให้ความรู้เรื่อง มลภาวะเป็นพิษ	เพื่อรณรงค์ป้องกัน และลดปัญหา มลภาวะเป็นพิษ ในท้องถิ่น	จัดฝึกอบรม จำนวน 1 รุ่น (จำนวน 100 คน)	10,000 (เทศบาล)	10,000 (เทศบาล)	10,000 (เทศบาล)	10,000 (เทศบาล)	10,000 (เทศบาล)	จำนวนผู้ที่ เข้าร่วมฝึกอบรม	ทำให้ลดปัญหา มลภาวะเป็น พิษ ได้มากขึ้น	กองสาธารณสุข และสิ่งแวดล้อม
5.	โครงการรักษาน้ำรักษ์ ป่า รักษาแผ่นดิน	เพื่อส่งเสริมการ อนุรักษ์สิ่งแวดล้อมใน ท้องถิ่น	ปลูกต้นไม้ จำนวน 500 ต้น	30,000 (เทศบาล)	30,000 (เทศบาล)	30,000 (เทศบาล)	30,000 (เทศบาล)	30,000 (เทศบาล)	จำนวน ต้นไม้ที่ปลูก	ทำให้ สิ่งแวดล้อม มีความสดชื่น มากขึ้น	กองสาธารณสุข และสิ่งแวดล้อม
6.	โครงการรณรงค์รักษา ความสะอาดสุด สัปดาห์	เพื่อรณรงค์ ให้ประชาชนได้ร่วมกัน รักษาความสะอาดใน ชุมชน	ชุมชนทั้ง 7 ชุมชน	5,000 (เทศบาล)	5,000 (เทศบาล)	5,000 (เทศบาล)	5,000 (เทศบาล)	5,000 (เทศบาล)	จำนวนชุมชน ที่ร่วมโครงการ	ทำให้ชุมชน มีความสะอาด และน่าอยู่ มากขึ้น	กองสาธารณสุข และสิ่งแวดล้อม
	รวม 6 โครงการ	-	-	675,000	675,000	675,000	675,000	675,000	-	-	-

รายละเอียดโครงการพัฒนา
แผนพัฒนาท้องถิ่น (พ.ศ. 2566 – 2570)
เทศบาลตำบลฉวาง อำเภอลำดวน จังหวัดนครศรีธรรมราช

ก. ยุทธศาสตร์จังหวัดที่ 2 การพัฒนาการท่องเที่ยวบนพื้นฐานธรรมชาติและศิลปวัฒนธรรม

ข. ยุทธศาสตร์การพัฒนาของ อปท. ในเขตจังหวัดนครศรีธรรมราช ที่ 1 การพัฒนาเศรษฐกิจ

ค. ยุทธศาสตร์ของเทศบาลตำบลฉวาง ยุทธศาสตร์ที่ 4. ยุทธศาสตร์ด้านการพัฒนาเศรษฐกิจและการท่องเที่ยวอย่างยั่งยืน

4.1 แผนงานอุตสาหกรรมและการโยธา

ที่	โครงการ	วัตถุประสงค์	เป้าหมาย ผลผลิตของ โครงการ	งบประมาณ					ตัวชี้วัด (KPI)	ผลที่คาดว่าจะ ได้รับ	หน่วยงาน รับผิดชอบ หลัก
				2566 (บาท)	2567 (บาท)	2568 (บาท)	2569 (บาท)	2570 (บาท)			
1.	โครงการติดตั้ง ไฟจราจรและป้าย ยูเทรินบริเวณคลินิก หมอกรีธาและ บริเวณปั้มน้ำมันเก่า (โรงกลึงเหล็ก) หมู่ที่ 2 ต.ฉวาง	เพื่อป้องกันอุบัติเหตุ ในการใช้ถนนในการ สัญจรไปมา	ติดตั้งไฟจราจร จำนวน 1 จุด ป้ายยูเทริน จำนวน 2 จุด	1,500,000 (เทศบาล)	1,500,000 (เทศบาล)	1,500,000 (เทศบาล)	1,500,000 (เทศบาล)	1,500,000 (เทศบาล)	จำนวนไฟ จราจรและ ป้ายยูเทริน	ทำให้ประชาชน ผู้ใช้ถนนมีความ ปลอดภัยมาก ขึ้น	กองช่าง
2.	โครงการปรับปรุง ภูมิทัศน์ สวนสาธารณะ ในเขตเทศบาลตำบล ฉวาง	เพื่อส่งเสริมภูมิทัศน์ สวนสาธารณะ และการพักผ่อน หย่อนใจ	-ปรับปรุงรั้ว ระบบไฟฟ้า - จัดซื้อพันธุ์ไม้ ดอก ไม้ประดับ ฯลฯ	300,000 (เทศบาล)	300,000 (เทศบาล)	300,000 (เทศบาล)	300,000 (เทศบาล)	300,000 (เทศบาล)	จำนวนร้อย ละของ ประชาชนที่ ออกกำลังกาย เพิ่มขึ้น	ทำให้ภูมิทัศน์ สวนสาธารณะ สวยงามและ พร้อมให้บริการ ประชาชนมาก ขึ้น	กองช่าง

ที่	โครงการ	วัตถุประสงค์	เป้าหมาย ผลผลิตของ โครงการ	งบประมาณ					ตัวชี้วัด (KPI)	ผลที่คาดว่าจะ ได้รับ	หน่วยงาน รับผิดชอบ หลัก
				2566 (บาท)	2567 (บาท)	2568 (บาท)	2569 (บาท)	2570 (บาท)			
3.	โครงการก่อตั้ง ศูนย์บริการข้อมูล ข่าวสารการท่องเที่ยว เมืองฉวางและ ใกล้เคียง	เพื่อส่งเสริมการ ประชาสัมพันธ์ การท่องเที่ยว เมืองฉวางและ ใกล้เคียง	จำนวน 1 ศูนย์	300,000 (เทศบาล)	300,000 (เทศบาล)	300,000 (เทศบาล)	300,000 (เทศบาล)	300,000 (เทศบาล)	จำนวน ศูนย์บริการ ข้อมูล ท่องเที่ยว	ทำให้นักท่องเที่ยว รู้จักเมืองฉวาง มากขึ้น	กองช่าง
4.	โครงการปรับปรุง ภูมิทัศน์ชุมชนตลาด สดเทศบาล	เพื่อส่งเสริมและ ปรับปรุงภูมิทัศน์ ตลาดสดเทศบาล	จำนวน 1 แห่ง	100,000 (เทศบาล)	100,000 (เทศบาล)	100,000 (เทศบาล)	100,000 (เทศบาล)	100,000 (เทศบาล)	จำนวน ตลาดสด ที่ ปรับปรุง	ทำให้ตลาดสด มีภูมิทัศน์ที่ สวยงาม มากขึ้น	กองช่าง
5.	โครงการจัดทำป้าย ประชาสัมพันธ์ชื่อ ชุมชน, ชื่อถนน, ซอย และสถานที่สำคัญ ใน เขตพื้นที่เทศบาล ตำบลฉวาง	เพื่อส่งเสริมและ ประชาสัมพันธ์ การท่องเที่ยว ในเขตเทศบาล ตำบลฉวาง	จัดทำป้าย ประชาสัมพันธ์ชื่อ ชุมชน, ชื่อถนน, ซอยและสถานที่ สำคัญ	200,000 (เทศบาล)	200,000 (เทศบาล)	200,000 (เทศบาล)	200,000 (เทศบาล)	200,000 (เทศบาล)	ร้อยละของ นักท่องเที่ยวที่ เพิ่มขึ้น	ทำให้ท้องถิ่น มีรายได้และ เศรษฐกิจที่ดีขึ้น	กองช่าง
6.	โครงการปรับปรุง ภูมิทัศน์ (ปูนปั้นประชาสัมพันธ์) สวนสาธารณะเฉลิม พระเกียรติ ร.10 (คลองลุง)	เพื่อส่งเสริมการ ประชาสัมพันธ์ ข่าวสารการ ท่องเที่ยว	ติดตั้งปูนปั้น ประชาสัมพันธ์ จำนวน 5 ชุด	100,000 (เทศบาล)	100,000 (เทศบาล)	100,000 (เทศบาล)	100,000 (เทศบาล)	100,000 (เทศบาล)	จำนวนตุ๊กตา ปูนปั้น ประชาสัมพันธ์	ทำให้ประชาชน ได้รับข่าวสารการ ท่องเที่ยวมากขึ้น	กองช่าง

ที่	โครงการ	วัตถุประสงค์	เป้าหมาย ผลผลิตของ โครงการ	งบประมาณ					ตัวชี้วัด (KPI)	ผลที่คาดว่าจะ ได้รับ	หน่วยงาน รับผิดชอบ หลัก
				2566 (บาท)	2567 (บาท)	2568 (บาท)	2569 (บาท)	2570 (บาท)			
7.	โครงการปรับปรุง ภูมิทัศน์สะพาน ชุมชนริมแม่น้ำตาปี	เพื่อส่งเสริม ภูมิทัศน์เทศบาล ให้สวยงาม น่า มอง	ติดตั้งไฟฟ้าแสง สว่างบริเวณ สะพานชุมชนริม แม่น้ำตาปี	100,000 (เทศบาล)	100,000 (เทศบาล)	100,000 (เทศบาล)	100,000 (เทศบาล)	100,000 (เทศบาล)	จำนวน ระยะทาง ติดตั้งไฟฟ้า แสงสว่าง	ทำให้ภูมิทัศน์ เทศบาลตำบล ฉวางมีความ สวยงามมากขึ้น	กองช่าง
8.	โครงการก่อสร้าง พังกั้นดินบริเวณ สวนสาธารณะ เฉลิมพระเกียรติ ร.10 (คลองลูง)	เพื่อป้องกัน การพังทลายของ ดินบริเวณ สวนสาธารณะ	วางหินใส่กล่อง ขนาดสูง 4.50 เมตร ยาว 30 เมตร	900,000 (เทศบาล)	900,000 (เทศบาล)	900,000 (เทศบาล)	900,000 (เทศบาล)	900,000 (เทศบาล)	ระยะทาง พังกั้นดิน	ทำให้ลดปัญหา การพังทลายของ ดินบริเวณ สวนสาธารณะ ได้มากขึ้น	กองช่าง
	รวม 8 โครงการ	-	-	3,500,000	3,500,000	3,500,000	3,500,000	3,500,000	-	-	-

4.2 แผนงานการพาณิชย์

ที่	โครงการ	วัตถุประสงค์	เป้าหมาย (ผลผลิตของ โครงการ)	งบประมาณ					ตัวชี้วัด (KPI)	ผลที่คาดว่าจะ ได้รับ	หน่วยงานที่ รับผิดชอบ
				2566 (บาท)	2567 (บาท)	2568 (บาท)	2569 (บาท)	2570 (บาท)			
1.	โครงการจ่ายค่าเช่า ที่ดินราชพัสดุ (ตลาดสด)	เพื่อส่งเสริมศักยภาพ ตลาดสดในชุมชน ในการบริการแก่ ประชาชนทั่วไป	จำนวน 1 ครั้ง/ปี	28,000 (เทศบาล)	28,000 (เทศบาล)	28,000 (เทศบาล)	28,000 (เทศบาล)	28,000 (เทศบาล)	จำนวนครั้ง ที่จ่าย	ทำให้ตลาดสด เทศบาลมี ศักยภาพในการ ให้บริการที่ดีขึ้น	กองคลัง
2.	โครงการจ่ายค่าเช่า อาคารตลาดสด	เพื่อส่งเสริมศักยภาพ ตลาดสดในชุมชน ในการบริการแก่ ประชาชนทั่วไป	จำนวน 1 ครั้ง/ปี	15,000 (เทศบาล)	15,000 (เทศบาล)	15,000 (เทศบาล)	15,000 (เทศบาล)	15,000 (เทศบาล)	จำนวนครั้ง ที่จ่าย	ทำให้ตลาดสด เทศบาลมี ศักยภาพในการ ให้บริการที่ดีขึ้น	กองคลัง
3.	โครงการเบี้ย ประกันภัยอัคคีภัย อาคารราชพัสดุ	เพื่อส่งเสริมความ มั่นคงปลอดภัยอาคาร ราชพัสดุ	จำนวน 1 ครั้ง/ปี	1,500 (เทศบาล)	1,500 (เทศบาล)	1,500 (เทศบาล)	1,500 (เทศบาล)	1,500 (เทศบาล)	จำนวนครั้ง ที่จ่าย	ทำให้ลดความ เสี่ยงได้มากขึ้น	กองคลัง
4.	โครงการจ่ายค่าเช่า ที่ดินราชพัสดุ (โรงฆ่าสัตว์)	เพื่อส่งเสริมศักยภาพ การบริหารจัดการ เทศบาล	จำนวน 1 ครั้ง/ปี	4,500 (เทศบาล)	4,500 (เทศบาล)	4,500 (เทศบาล)	4,500 (เทศบาล)	4,500 (เทศบาล)	จำนวนครั้ง ที่จ่าย	ทำให้การบริหาร จัดการเทศบาล มีศักยภาพมาก ขึ้น	กองคลัง
	รวม 4 โครงการ	-	-	49,000	49,000	49,000	49,000	49,000	-	-	-

รายละเอียดโครงการพัฒนา
แผนพัฒนาท้องถิ่น (พ.ศ. 2566 – 2570)

เทศบาลตำบลฉวาง อำเภอลำดวน จังหวัดนครศรีธรรมราช

ก. ยุทธศาสตร์จังหวัดที่ 5 การรักษาความมั่นคงและความสงบเรียบร้อย

ข. ยุทธศาสตร์การพัฒนาของ อปท.ในเขตจังหวัดนครศรีธรรมราช ที่ 5 การเสริมสร้างธรรมาภิบาลและการบริหารกิจการบ้านเมืองที่ดี

ค. ยุทธศาสตร์ของเทศบาลตำบลฉวาง ยุทธศาสตร์ที่ 5. ยุทธศาสตร์ด้านการบริหารจัดการองค์กรให้ได้มาตรฐาน

5.1 แผนงานบริหารงานทั่วไป

ที่	โครงการ	วัตถุประสงค์	เป้าหมาย (ผลผลิตของโครงการ)	งบประมาณ					ตัวชี้วัด (KPI)	ผลที่คาดว่าจะได้รับ	หน่วยงานที่ รับผิดชอบ
				2566 (บาท)	2567 (บาท)	2568 (บาท)	2569 (บาท)	2570 (บาท)			
1.	โครงการฝึกอบรมเพิ่ม ประสิทธิภาพและทัศนศึกษา ดูงานของคณะกรรมการชุมชน คณะกรรมการกลุ่มสตรี กลุ่มอาชีพ สภาองค์กรชุมชน กองทุนสวัสดิการชุมชน ศูนย์พัฒนาครอบครัว คณะผู้บริหาร สมาชิกสภา เทศบาลและเจ้าหน้าที่	เพื่อพัฒนาและ เพิ่มศักยภาพของ องค์กรต่าง ๆ ใน ชุมชนให้มีความ เข้มแข็งและ พัฒนาอย่างมี ประสิทธิภาพ	คณะกรรมการชุมชน คณะกรรมการกลุ่มสตรี กลุ่มอาชีพ สภา องค์กรชุมชน กองทุน สวัสดิการชุมชน ศูนย์ พัฒนาครอบครัว คณะ ผู้บริหาร สมาชิกสภา เทศบาลและเจ้าหน้าที่ที่ เกี่ยวข้องจำนวน 80 คน	200,000 (เทศบาล)	200,000 (เทศบาล)	200,000 (เทศบาล)	200,000 (เทศบาล)	200,000 (เทศบาล)	จำนวน ชุมชนผู้ เข้าร่วม โครงการ	ทำให้กลุ่มองค์กร ,กลุ่มอาชีพต่าง ๆ ในชุมชนมีความ เข้มแข็งและมี ศักยภาพมากขึ้น	สำนักปลัด (งานพัฒนา ชุมชน)
2.	โครงการจ่ายผลประโยชน์ตอบแทนอื่นเป็นกรณีพิเศษ (โบนัส)	เพื่อเป็นขวัญและ กำลังใจในการ ปฏิบัติงานของ พนักงานเทศบาล	พนักงานเทศบาล ลูกจ้างประจำและ พนักงานจ้าง จำนวน 40 คน	500,000 (เทศบาล)	500,000 (เทศบาล)	500,000 (เทศบาล)	500,000 (เทศบาล)	500,000 (เทศบาล)	จำนวน พนักงาน เทศบาล	ทำให้พนักงานมี ขวัญและกำลังใจ มากขึ้น	สำนักปลัด

ที่	โครงการ	วัตถุประสงค์	เป้าหมาย (ผลผลิตของ โครงการ)	งบประมาณ					ตัวชี้วัด (KPI)	ผลที่คาดว่าจะได้รับ	หน่วยงานที่ รับผิดชอบ
				2566 (บาท)	2567 (บาท)	2568 (บาท)	2569 (บาท)	2570 (บาท)			
3.	โครงการจัดการ เลือกตั้งขององค์กร ปกครองส่วนท้องถิ่น	เพื่อส่งเสริมให้ ประชาชนเข้าใจระบบ ประชาธิปไตยในการ จัดการเลือกตั้ง	จำนวน 1 ครั้ง	200,000 (เทศบาล)	200,000 (เทศบาล)	400,000 (เทศบาล)	200,000 (เทศบาล)	200,000 (เทศบาล)	จำนวนครั้งที่ จัดการเลือกตั้ง	ทำให้ประชาชนเข้าใจ ระบบประชาธิปไตย ในการจัดการเลือกตั้ง มากขึ้น	สำนักปลัด
4.	โครงการให้ความรู้ ด้านข้อมูลข่าวสาร หน่วยงาน	เพื่อส่งเสริมศักยภาพ ในการให้บริการข้อมูล ข่าวสารแก่ประชาชน	จัดกิจกรรม จำนวน 1 ครั้ง	5,000 (เทศบาล)	5,000 (เทศบาล)	5,000 (เทศบาล)	5,000 (เทศบาล)	5,000 (เทศบาล)	จำนวนผู้เข้าร่วม กิจกรรม	ทำให้การบริการ ข้อมูลข่าวสารแก่ ประชาชน มีศักยภาพมากขึ้น	สำนักปลัด
5.	โครงการฝึกอบรม การปฏิบัติงาน ในระบบบัญชี คอมพิวเตอร์ (E-lass) กองคลัง	เพื่อส่งเสริมให้การ จัดทำระบบบัญชี (E-lass) บรรลุ ผลสัมฤทธิ์	จำนวน 1 โครงการ	10,000 (เทศบาล)	10,000 (เทศบาล)	10,000 (เทศบาล)	10,000 (เทศบาล)	10,000 (เทศบาล)	จำนวนครั้งที่ ดำเนินการ	ทำให้สามารถรองรับ การปฏิบัติงานระบบ บัญชีของ อปท.ได้ อย่างมีประสิทธิภาพ มากขึ้น	กองคลัง
6.	โครงการรับโอน (ย้าย)ข้าราชการ, การจ้างพนักงานจ้าง เพิ่ม	เพื่อเพิ่มศักยภาพและ ประสิทธิภาพในการ ทำงานของหน่วยงาน	จำนวน 5 คน	100,000 (เทศบาล)	100,000 (เทศบาล)	100,000 (เทศบาล)	100,000 (เทศบาล)	100,000 (เทศบาล)	จำนวนบุคลากร ที่โอน(ย้าย),จ้าง	ทำให้การทำงานของ หน่วยงานมีศักยภาพ และประสิทธิภาพมาก ขึ้น	ทุกส่วน ราชการ

ที่	โครงการ	วัตถุประสงค์	เป้าหมาย (ผลผลิตของ โครงการ)	งบประมาณ					ตัวชี้วัด (KPI)	ผลที่คาดว่าจะได้รับ	หน่วยงานที่ รับผิดชอบ
				2566 (บาท)	2567 (บาท)	2568(บาท) (เทศบาล)	2569 (บาท) (เทศบาล)	2570 (บาท) (เทศบาล)			
7.	โครงการจ้าง ที่ปรึกษาต่าง ๆ	เพื่อเพิ่มประสิทธิภาพ การบริหารงาน เทศบาล	จำนวน 2 โครงการ	50,000 (เทศบาล)	50,000 (เทศบาล)	50,000 (เทศบาล)	50,000 (เทศบาล)	50,000 (เทศบาล)	จำนวนโครงการ ที่จ้างที่ปรึกษา	ทำให้การทำงาน มีประสิทธิภาพ มากขึ้น	สำนักปลัด
8.	โครงการลดใช้ความ เสียหายหรือสินไหม ทดแทนคู่กรณี หน่วยงาน	เพื่อเพิ่มศักยภาพและ ประสิทธิภาพในการ บริหารงานเทศบาล	2 กรณี	50,000 (เทศบาล)	50,000 (เทศบาล)	50,000 (เทศบาล)	50,000 (เทศบาล)	50,000 (เทศบาล)	จำนวนกรณี ที่เกิดเหตุ	ทำให้หน่วยงาน มีศักยภาพในการ ปฏิบัติงานมากขึ้น	สำนักปลัด
9.	โครงการจ่ายเงิน ทำขวัญพนักงาน และลูกจ้างของ เทศบาล	เพื่อเพิ่มสวัสดิการ ให้แก่บุคลากรของ หน่วยงาน	พนักงานและ ลูกจ้าง ของ เทศบาล	10,000 (เทศบาล)	10,000 (เทศบาล)	10,000 (เทศบาล)	10,000 (เทศบาล)	10,000 (เทศบาล)	จำนวนบุคลากร หน่วยงาน	ทำให้บุคลากรมีขวัญ กำลังใจในการ ทำงาน	ทุกส่วน ราชการ
10.	โครงการปรับปรุง ระบบทะเบียน ทรัพย์สิน (แผนที่ภาษี)	เพื่อเพิ่มประสิทธิภาพ ในการจัดเก็บรายได้ ของเทศบาล	ขั้นตอนสำรวจ ภาคสนาม พื้นที่ 2 ตร.ม.	250,000 (เทศบาล)	250,000 (เทศบาล)	250,000 (เทศบาล)	250,000 (เทศบาล)	250,000 (เทศบาล)	จำนวนพื้นที่ ดำเนินการ	ทำให้การจัดเก็บ ภาษีมีประสิทธิภาพ มากขึ้น	กองคลัง
11.	ค่าบำรุงรักษาและ ซ่อมแซม	เพื่อบำรุงรักษาหรือ ซ่อมแซมทรัพย์สินให้ อยู่ในสภาพที่ใช้การ ได้ดี	พัสดุทรัพย์สิน ของเทศบาล	900,000 (เทศบาล)	900,000 (เทศบาล)	900,000 (เทศบาล)	900,000 (เทศบาล)	900,000 (เทศบาล)	จำนวน ทรัพย์สิน/ สิ่งก่อสร้าง	ทำให้ทรัพย์สิน อยู่ในสภาพใช้การ ได้ดีมากขึ้น	ทุกกองงาน ที่ตั้งบไว้

ที่	โครงการ	วัตถุประสงค์	เป้าหมาย (ผลผลิตของ โครงการ)	งบประมาณ					ตัวชี้วัด (KPI)	ผลที่คาดว่าจะ ได้รับ	หน่วยงานที่ รับผิดชอบ
				2566 (บาท)	2567 (บาท)	2568 (บาท)	2569 (บาท)	2570 (บาท)			
12.	โครงการปรับปรุง เว็บไซต์	เพื่อเพิ่ม ประสิทธิภาพในการ ปฏิบัติงาน	จำนวน 1 ครั้ง	15,000 (เทศบาล)	15,000 (เทศบาล)	15,000 (เทศบาล)	15,000 (เทศบาล)	15,000 (เทศบาล)	จำนวนครั้ง ที่ปรับปรุง	ทำให้หน่วยงาน มีประสิทธิภาพ ในการปฏิบัติ งานมากขึ้น	สำนักปลัด
13.	ค่าปฏิทิน ประชาสัมพันธ์ เทศบาล	เพื่อเพิ่ม ประสิทธิภาพในการ ประชาสัมพันธ์ ข่าวสารของ หน่วยงาน	จำนวน 2,000 เล่ม	80,000 (เทศบาล)	80,000 (เทศบาล)	80,000 (เทศบาล)	80,000 (เทศบาล)	80,000 (เทศบาล)	จำนวนปฏิทิน	ทำให้หน่วยงาน มีประสิทธิภาพ ในการระชา สัมพันธ์มากขึ้น	สำนักปลัด
14.	ค่าวารสาร ประชาสัมพันธ์	เพื่อส่งเสริมการ บริการข้อมูล ข่าวสาร การ ประชาสัมพันธ์	จำนวน 100 เล่ม	40,000 (เทศบาล)	40,000 (เทศบาล)	40,000 (เทศบาล)	40,000 (เทศบาล)	40,000 (เทศบาล)	จำนวนวารสาร ประชาสัมพันธ์	ทำให้หน่วยงาน มีประสิทธิภาพ ในการระชา สัมพันธ์มากขึ้น	สำนักปลัด
15.	โครงการค่าธรรมเนียม ในการชำระภาษีของ ธนาคาร	เพื่อเพิ่ม ประสิทธิภาพงาน บริหารจัดการกอง คลัง	จำนวน 5 ครั้ง	10,000 (เทศบาล)	10,000 (เทศบาล)	10,000 (เทศบาล)	10,000 (เทศบาล)	10,000 (เทศบาล)	จำนวนครั้งที่จ่าย	ทำให้การ ปฏิบัติงานด้าน การคลังมี ประสิทธิภาพมาก ขึ้น	กองคลัง

ที่	โครงการ	วัตถุประสงค์	เป้าหมาย (ผลผลิตของ โครงการ)	งบประมาณ					ตัวชี้วัด (KPI)	ผลที่คาดว่าจะได้รับ	หน่วยงานที่ รับ รับผิดชอบ
				2566 (บาท)	2567 (บาท)	2568 (บาท)	2569 (บาท)	2570 (บาท)			
16.	โครงการจัดทำแผนชุมชนและประชาคมท้องถิ่น	เพื่อให้ประชาชนได้ร่วมแสดงความคิดเห็นในการจัดทำแผนพัฒนาเทศบาล	จัดโครงการประชุมประชาคมฯ จำนวน 1 ครั้ง (ประชาชน 100 คน)	10,000 (เทศบาล)	10,000 (เทศบาล)	10,000 (เทศบาล)	10,000 (เทศบาล)	10,000 (เทศบาล)	จำนวนผู้เข้าร่วมประชาคม	ทำให้ประชาชนมีส่วนร่วมในการจัดทำแผนพัฒนามากขึ้น	สำนักปลัด
17.	จัดตั้งศูนย์รับเรื่องราวร้องทุกข์	เพื่อช่วยเหลือผู้ได้รับความเดือดร้อนหรือไม่ได้รับความเป็นธรรมทางสังคม	จำนวน 1 ศูนย์	10,000 (เทศบาล)	10,000 (เทศบาล)	10,000 (เทศบาล)	10,000 (เทศบาล)	10,000 (เทศบาล)	จำนวนศูนย์รับเรื่องราวร้องทุกข์	ทำให้สามารถแก้ไขปัญหาความเดือดร้อนของประชาชนได้มีประสิทธิภาพมากขึ้น	สำนักปลัด
18.	โครงการพัฒนาประสิทธิภาพการปฏิบัติงานและการให้บริการแก่ประชาชน	เพื่อพัฒนาศักยภาพและประสิทธิภาพของบุคลากรในหน่วยงานในการให้บริการประชาชน	จัดฝึกอบรมบุคลากรภายในหน่วยงาน จำนวน 1 รุ่น (จำนวน 33 คน)	20,000 (เทศบาล)	20,000 (เทศบาล)	20,000 (เทศบาล)	20,000 (เทศบาล)	20,000 (เทศบาล)	จำนวนผู้เข้าร่วมโครงการ	ทำให้บุคลากรภายในหน่วยงานมีศักยภาพและประสิทธิภาพในการทำงานมากขึ้น	สำนักปลัด (งานนักทรรพฯ)
19.	โครงการส่งเสริมคุณธรรมและจริยธรรม	เพื่อพัฒนาศักยภาพและประสิทธิภาพของบุคลากรในหน่วยงานในการให้บริการประชาชน	จัดฝึกอบรมบุคลากรภายในหน่วยงาน จำนวน 1 รุ่น (จำนวน 33 คน)	8,500 (เทศบาล)	8,500 (เทศบาล)	8,500 (เทศบาล)	8,500 (เทศบาล)	8,500 (เทศบาล)	จำนวนผู้เข้าร่วมโครงการ	ทำให้บุคลากรภายในหน่วยงานมีศักยภาพและประสิทธิภาพในการทำงานมากขึ้น	สำนักปลัด (งานนักทรรพฯ)

ที่	โครงการ	วัตถุประสงค์	เป้าหมาย (ผลผลิตของ โครงการ)	งบประมาณ					ตัวชี้วัด (KPI)	ผลที่คาดว่าจะได้รับ	หน่วยงานที่ รับผิดชอบ
				2566 (บาท)	2567 (บาท)	2568 (บาท)	2569 (บาท)	2570 (บาท)			
20.	โครงการอบรม ให้ความรู้ด้าน กฎหมายแก่ผู้บริหาร สมาชิกสภาท้องถิ่น พนักงานเทศบาล ลูกจ้างประจำ พนักงานจ้าง เทศบาลตำบลฉวาง และประชาชนใน เขตเทศบาลตำบล ฉวาง	เพื่อส่งเสริมให้ บุคลากรของเทศบาล ตำบลฉวาง มีความรู้ ความเข้าใจระเบียบ กฎหมายที่เกี่ยวข้อง	จัดฝึกอบรมบุคลากร ภายในหน่วยงาน จำนวน 1 รุ่น (จำนวน 50 คน)	20,000 (เทศบาล)	20,000 (เทศบาล)	20,000 (เทศบาล)	20,000 (เทศบาล)	20,000 (เทศบาล)	จำนวน ผู้เข้าร่วม โครงการ	ทำให้บุคลากรภายใน หน่วยงานมีความรู้ ความเข้าใจระเบียบ กฎหมายมากขึ้น	สำนักปลัด (งานนิติการ)
21.	โครงการวันท้องถิ่น ไทย	เพื่อรำลึกถึงพระมหา กรุณาธิคุณ รัชกาลที่ 5 ผู้ให้กำเนิด อปท.	บุคลากรในเทศบาล จำนวน 60 คน	10,000 (เทศบาล)	10,000 (เทศบาล)	10,000 (เทศบาล)	10,000 (เทศบาล)	10,000 (เทศบาล)	จำนวน ผู้เข้าร่วม โครงการ	ทำให้บุคลากร ในหน่วยงานมีความรัก สามัคคีมากขึ้น	สำนักปลัด
22.	ค่าใช้จ่ายเกี่ยวกับ รัฐพิธีและพิธีการ ต่าง ๆ	เพื่อใช้ในการจัดงาน รัฐพิธีและพิธีการต่าง ๆ ตามความเหมาะสม	จำนวน 3 กิจกรรม	70,000 (เทศบาล)	70,000 (เทศบาล)	70,000 (เทศบาล)	70,000 (เทศบาล)	70,000 (เทศบาล)	จำนวนโครงการ ที่ดำเนินการ	ทำให้หน่วยงาน ได้สนองนโยบายงาน รัฐพิธีและพิธีการ ต่าง ๆ	สำนักปลัด

ที่	โครงการ	วัตถุประสงค์	เป้าหมาย (ผลผลิตของ โครงการ)	งบประมาณ					ตัวชี้วัด (KPI)	ผลที่คาดว่าจะได้รับ	หน่วยงานที่ รับผิดชอบ
				2566 (บาท)	2567 (บาท)	2568 (บาท)	2569 (บาท)	2570 (บาท)			
23.	โครงการจัดงานวันคล้าย วันเฉลิมพระชนมพรรษา พระบาทสมเด็จพระบรม ชนกาธิเบศร มหาภูมิพล อดุลยเดชมหาราช บรมนาถบพิตร	เพื่อส่งเสริมและ อุดหนุนการจัด กิจกรรมประเพณี ท้องถิ่นของอำเภอ ฉวาง	จำนวน 1 ครั้ง	40,000 (เทศบาล)	40,000 (เทศบาล)	40,000 (เทศบาล)	40,000 (เทศบาล)	40,000 (เทศบาล)	จำนวนครั้งที่ ดำเนินการ	ทำให้ประชาชน มีความจงรักภักดี ต่อสถาบัน	สำนักปลัด
24.	โครงการจัดงานพระราช พิธีเฉลิมพระชนมพรรษา สมเด็จพระนางเจ้าฯ พระบรมราชินีนาถ พระบรมราชชนนีพันปี หลวง	เพื่อส่งเสริมและ อุดหนุนการจัด กิจกรรมประเพณี ท้องถิ่นของอำเภอ ฉวาง	จำนวน 1 ครั้ง	10,000 (เทศบาล)	10,000 (เทศบาล)	10,000 (เทศบาล)	10,000 (เทศบาล)	10,000 (เทศบาล)	จำนวนครั้งที่ ดำเนินการ	ทำให้ประชาชน มีความจงรักภักดี ต่อสถาบัน	สำนักปลัด
25.	โครงการจัดงานพระราช พิธีเฉลิมพระชนมพรรษา พระบาทสมเด็จพระ พระเจ้าอยู่หัว รัชกาลที่ 10	เพื่อส่งเสริมและ อุดหนุนการจัด กิจกรรมประเพณี ท้องถิ่นของอำเภอ ฉวาง	จำนวน 1 ครั้ง	6,500 (เทศบาล)	6,500 (เทศบาล)	6,500 (เทศบาล)	6,500 (เทศบาล)	6,500 (เทศบาล)	จำนวนครั้งที่ ดำเนินการ	ทำให้ประชาชน มีความจงรักภักดี ต่อสถาบัน	สำนักปลัด

ที่	โครงการ	วัตถุประสงค์	เป้าหมาย (ผลผลิตของ โครงการ)	งบประมาณ					ตัวชี้วัด (KPI)	ผลที่คาดว่าจะได้รับ	หน่วยงานที่ รับผิดชอบ
				2566 (บาท)	2567 (บาท)	2568 (บาท)	2569 (บาท)	2570 (บาท)			
26.	ค่าบำรุงรักษาและ ปรับปรุงครุภัณฑ์	เพื่อซ่อมแซม ครุภัณฑ์ขนาดใหญ่ ให้อยู่ในสภาพที่ใช้ การได้ดี	ครุภัณฑ์ขนาด ใหญ่ จำนวน 2 รายการ	50,000 (เทศบาล)	50,000 (เทศบาล)	50,000 (เทศบาล)	50,000 (เทศบาล)	50,000 (เทศบาล)	จำนวนครุภัณฑ์ ขนาดใหญ่	ทำให้ครุภัณฑ์ขนาด ใหญ่อยู่ในสภาพ ใช้การได้ดีมากขึ้น	ทุกกองงาน ที่ตั้งงบประมาณไว้
27.	โครงการประกันภัย รถยนต์เทศบาล	เพื่อประกันความ เสี่ยงจากอุบัติเหตุ	รถยนต์ส่วนกลาง	20,000 (เทศบาล)	20,000 (เทศบาล)	20,000 (เทศบาล)	20,000 (เทศบาล)	20,000 (เทศบาล)	จำนวนรถยนต์ ที่ทำประกันภัย	ทำให้ลดปัญหา ความเสี่ยงอุบัติเหตุ ได้มากขึ้น	สำนักปลัด
28.	โครงการบอกรับวารสาร	เพื่อเพิ่มศักยภาพ และประสิทธิภาพใน การบริการข้อมูล ข่าวสารแก่ ประชาชน	จำนวน 5 รายการ	7,000 (เทศบาล)	7,000 (เทศบาล)	7,000 (เทศบาล)	7,000 (เทศบาล)	7,000 (เทศบาล)	จำนวนรายการ วารสาร	ทำให้ประชาชน ได้รับข้อมูลข่าวสาร มากขึ้น	สำนักปลัด
29.	โครงการจัดเลี้ยงรับรอง บุคคล/คณะบุคคล	เพื่อเพิ่มศักยภาพ และประสิทธิภาพใน การบริหารงาน เทศบาล	จำนวน 5 ครั้ง/ปี	20,000 (เทศบาล)	20,000 (เทศบาล)	20,000 (เทศบาล)	20,000 (เทศบาล)	20,000 (เทศบาล)	จำนวนครั้ง ที่ดำเนินการ	ทำให้หน่วยงาน มีการบริหารจัดการ ที่มีประสิทธิภาพ มากขึ้น	สำนักปลัด
30	ค่าใช้จ่ายในการเดินทาง ไปราชการ	เพื่อส่งเสริม ศักยภาพของ บุคลากรภายใน	ส่วนราชการ ภายในเทศบาล ตำบลฉวาง	300,000 (เทศบาล)	300,000 (เทศบาล)	300,000 (เทศบาล)	300,000 (เทศบาล)	300,000 (เทศบาล)	จำนวนส่วน ราชการภายใน หน่วยงาน	ทำให้บุคลากรมี ศักยภาพมากขึ้น	ทุกกอง, สำนัก

		หน่วยงาน									
--	--	----------	--	--	--	--	--	--	--	--	--

ที่	โครงการ	วัตถุประสงค์	เป้าหมาย (ผลผลิตของ โครงการ)	งบประมาณ					ตัวชี้วัด (KPI)	ผลที่คาดว่าจะ ได้รับ	หน่วยงานที่ รับผิดชอบ
				2566(บาท)	2567(บาท)	2568(บาท)	2569 (บาท)	2570 (บาท)			
31.	โครงการจัดงาน พระราชพิธีเฉลิม พระชนมพรรษาสมเด็จพระ นางเจ้าฯ พระบรมราชินี	เพื่อส่งเสริมและ อุดหนุนการจัด กิจกรรมประเพณี ท้องถิ่นของอำเภอ ฉวาง	จำนวน 1 ครั้ง	5,000 (เทศบาล)	5,000 (เทศบาล)	5,000 (เทศบาล)	5,000 (เทศบาล)	5,000 (เทศบาล)	จำนวนครั้ง ที่ดำเนินการ	ทำให้ประชาชนมี ความจงรักภักดีต่อ สถาบันมากขึ้น	สำนักปลัด
32.	โครงการปกป้องสถาบัน พระมหากษัตริย์	เพื่อส่งเสริมนโยบาย ปกป้องสถาบัน พระมหากษัตริย์	จำนวน 1 ครั้ง (จำนวน 500 คน)	10,000 (เทศบาล)	10,000 (เทศบาล)	10,000 (เทศบาล)	10,000 (เทศบาล)	10,000 (เทศบาล)	จำนวน ผู้เข้าร่วม โครงการ	ทำให้ประชาชน มีความจงรักภักดี ในสถาบัน พระมหากษัตริย์ มากขึ้น	สำนักปลัด
	รวม 32 โครงการ	-	-	3,037,000	3,037,000	3,037,000	3,037,000	3,037,000	-	-	-

5.2 แผนงานอุตสาหกรรมและการโยธา

ที่	โครงการ	วัตถุประสงค์	เป้าหมาย (ผลผลิตของ โครงการ)	งบประมาณ					ตัวชี้วัด (KPI)	ผลที่คาดว่าจะได้รับ	หน่วยงานที่ รับผิดชอบ
				2566 (บาท)	2567 (บาท)	2568 (บาท)	2569 (บาท)	2570 (บาท)			
1.	ค่าออกแบบ ค่าควบคุม งานที่จ่ายให้แก่เอกชน นิติบุคคลหรือ บุคคลภายนอกเพื่อให้ ได้มาซึ่งสิ่งก่อสร้าง	เพื่อเพิ่มประสิทธิภาพ ในการปฏิบัติงาน ด้านกองช่าง	จำนวน 2 งาน	50,000 (เทศบาล)	50,000 (เทศบาล)	50,000 (เทศบาล)	50,000 (เทศบาล)	50,000 (เทศบาล)	จำนวนงาน ที่จ้าง	ทำให้การปฏิบัติงาน ภารกิจของกองช่าง มีประสิทธิภาพ มากขึ้น	กองช่าง
2.	โครงการเงินชดเชยค่างาน สิ่งก่อสร้างตามสัญญา แบบปรับราคาได้(k)	เพื่อเพิ่มประสิทธิภาพ ในการปฏิบัติงาน ด้านกองช่าง	จำนวน 2 งาน	30,000 (เทศบาล)	30,000 (เทศบาล)	30,000 (เทศบาล)	30,000 (เทศบาล)	30,000 (เทศบาล)	จำนวน โครงการ ที่ชดเชย	ทำให้การปฏิบัติงาน ภารกิจของกองช่าง มีประสิทธิภาพ มากขึ้น	กองช่าง
3.	โครงการจัดซื้อที่ดินเพื่อ ก่อสร้างอาคารสำนักงาน เทศบาล	เพื่อส่งเสริมศักยภาพ ในการบริการประชาชน	จำนวน ๑๐ ไร่	8,000,000 (เทศบาล)	8,000,000 (เทศบาล)	8,000,000 (เทศบาล)	8,000,000 (เทศบาล)	8,000,000 (เทศบาล)	จำนวนเนื้อ ที่ของที่ดิน	ทำให้เทศบาล มีศักยภาพในการ บริการมากขึ้น	กองช่าง
4.	โครงการต่อเติมอาคาร สำนักงานเทศบาล	เพื่อส่งเสริมศักยภาพ ในการบริการประชาชน	จำนวน 1 โครงการ	800,000 (เทศบาล)	800,000 (เทศบาล)	800,000 (เทศบาล)	800,000 (เทศบาล)	800,000 (เทศบาล)	จำนวน โครงการ ที่ดำเนินการ	ทำให้เทศบาล มีศักยภาพในการ บริการมากขึ้น	กองช่าง
5.	ค่าบำรุงรักษาและ ปรับปรุงที่ดินและ สิ่งก่อสร้าง	เพื่อปรับปรุงสิ่งก่อสร้าง ให้อยู่ในสภาพที่ใช้การ ได้ดี	พัสดุประเภท ที่ดินและ สิ่งก่อสร้าง	100,000 (เทศบาล)	100,000 (เทศบาล)	100,000 (เทศบาล)	100,000 (เทศบาล)	100,000 (เทศบาล)	จำนวนพัสดุ ที่ดิน/ สิ่งก่อสร้าง	ทำให้ที่ดินและ สิ่งก่อสร้างอยู่ใน สภาพใช้การได้ดี มากขึ้น	กองช่าง

ที่	โครงการ	วัตถุประสงค์	เป้าหมาย (ผลผลิตของ โครงการ)	งบประมาณ					ตัวชี้วัด (KPI)	ผลที่คาดว่าจะได้รับ	หน่วยงานที่ รับผิดชอบ
				2566(บาท)	2567 (บาท)	2568 (บาท)	2569 (บาท)	2570(บาท)			
6.	โครงการต่อเติมอาคาร ศูนย์บริการสาธารณสุข เทศบาลตำบลฉวาง	เพื่อส่งเสริมศักยภาพ ในการให้บริการแก่ ประชาชน	ต่อเติมอาคาร ขนาดกว้าง 3 ม. ยาว 4 ม.	100,000 (เทศบาล)	100,000 (เทศบาล)	100,000 (เทศบาล)	100,000 (เทศบาล)	100,000 (เทศบาล)	จำนวน อาคารที่ ต่อเติม	ทำให้มีศักยภาพ ในการให้บริการแก่ ประชาชนมากขึ้น	กองช่าง
7.	โครงการปรับปรุงและ ต่อเติมโรงจอดรถของ สำนักงานเทศบาล	เพื่อส่งเสริมศักยภาพ ในการให้บริการแก่ ประชาชน	ขนาด 3 x 12 ม.	100,000 (เทศบาล)	100,000 (เทศบาล)	100,000 (เทศบาล)	100,000 (เทศบาล)	100,000 (เทศบาล)	จำนวน ขนาด ความกว้าง โรงจอดรถ	ทำให้หน่วยงาน มีศักยภาพในการ ให้บริการประชาชน มากขึ้น	กองช่าง
8.	โครงการปรับปรุง อาคารศูนย์ป้องกัน และบรรเทาสาธารณ ภัยเทศบาลตำบลฉวาง	เพื่อส่งเสริมศักยภาพ ในการให้บริการแก่ ประชาชน	ปรับปรุงอาคาร -ต่อเติมหลังคา กันสาด -ซ่อมแซมโรงจอดรถ	100,000 (เทศบาล)	100,000 (เทศบาล)	100,000 (เทศบาล)	100,000 (เทศบาล)	100,000 (เทศบาล)	จำนวน งาน ที่ ดำเนินการ	ทำให้ศูนย์ป้องกัน และบรรเทา สาธารณภัยมี ศักยภาพในการ ให้บริการมากขึ้น	กองช่าง
	รวม 8 โครงการ	-	-	9,280,000	9,280,000	9,280,000	9,280,000	9,280,000	-	-	-

บัญชีสรุปโครงการพัฒนา
แผนพัฒนาท้องถิ่น (พ.ศ. 2566 – 2570)
เทศบาลตำบลฉวาง อำเภอดงหลวง จังหวัดนครศรีธรรมราช

ยุทธศาสตร์	ปี 2566		ปี 2567		ปี 2568		ปี 2569		ปี 2570		รวม 5 ปี	
	จำนวนโครงการ	งบประมาณ (บาท)	จำนวนโครงการ	งบประมาณ (บาท)	จำนวนโครงการ	งบประมาณ (บาท)	จำนวนโครงการ	งบประมาณ (บาท)	จำนวนโครงการ	งบประมาณ (บาท)	จำนวนโครงการ	งบประมาณ (บาท)
1) การพัฒนาเมืองและ โครงข่ายด้าน เศรษฐกิจให้มีความ พร้อมได้มาตรฐาน												
1.1 แผนงานอุตสาหกรรม และการโยธา	23	73,686,700	23	73,686,700	23	73,686,700	23	73,686,700	23	73,686,700	115	368,433,500
รวม	23	73,686,700	23	73,686,700	23	73,686,700	23	73,686,700	23	73,686,700	115	368,433,500
2) การพัฒนาคนสู่สังคม แห่งการเรียนรู้ตลอด ชีวิตอย่างยั่งยืน												
2.1 แผนงานการศึกษา	-	-	-	-	-	-	-	-	-	-	-	-
2.2 แผนงานสร้าง เข้มแข็งของชุมชน	-	-	-	-	-	-	-	-	-	-	-	-
2.3 แผนงานสาธารณสุข	1	2,300,000	1	2,300,000	1	2,300,000	1	2,300,000	1	2,300,000	5	11,500,000
2.4 แผนงานรักษาความ สงบภายใน	-	-	-	-	-	-	-	-	-	-	-	-

แบบ ผ.01

	ปี 2566	ปี 2567	ปี 2568	ปี 2569	ปี 2570	รวม 5 ปี
--	---------	---------	---------	---------	---------	----------

ยุทธศาสตร์	จำนวนโครงการ	งบประมาณ (บาท)	จำนวนโครงการ	งบประมาณ (บาท)	จำนวนโครงการ	งบประมาณ (บาท)	จำนวนโครงการ	งบประมาณ (บาท)	จำนวนโครงการ	งบประมาณ (บาท)	จำนวนโครงการ	งบประมาณ (บาท)
2.5 แผนงานการศาสนา วัฒนธรรมและ นันทนาการ	4	15,854,000	4	15,854,000	4	15,854,000	4	15,854,000	4	15,854,000	20	79,270,000
2.6 แผนงานงบกลาง	-	-	-	-	-	-	-	-	-	-	-	-
รวม	5	18,154,000	5	18,154,000	5	18,154,000	5	18,154,000	5	18,154,000	25	90,770,000
3) การจัดการ ทรัพยากรธรรมชาติ และสิ่งแวดล้อม												
3.1 แผนงานเคหะและ ชุมชน	3	213,900,000	3	213,900,000	3	213,900,000	3	213,900,000	3	213,900,000	15	1,069,500,000,000
รวม	3	213,900,000	3	213,900,000	3	213,900,000	3	213,900,000	3	213,900,000	15	1,069,500,000,000
4) การพัฒนาเศรษฐกิจ และการท่องเที่ยวอย่าง ยั่งยืน												
4.1 แผนงานอุตสาหกรรม และการโยธา	5	21,985,400	5	21,985,400	5	21,985,400	5	21,985,400	5	21,985,400	25	109,927,000
4.2 แผนงานการพาณิชย์	-	-	-	-	-	-	-	-	-	-	-	-
รวม	5	21,985,400	5	21,985,400	5	21,985,400	5	21,985,400	5	21,985,400	25	109,927,000

แบบ ผ.01

ยุทธศาสตร์	ปี 2566		ปี 2567		ปี 2568		ปี 2569		ปี 2570		รวม 5 ปี	
	จำนวนโครงการ	งบประมาณ (บาท)	จำนวนโครงการ	งบประมาณ (บาท)	จำนวนโครงการ	งบประมาณ (บาท)	จำนวนโครงการ	งบประมาณ (บาท)	จำนวนโครงการ	งบประมาณ (บาท)	จำนวนโครงการ	งบประมาณ (บาท)
5) การบริหารจัดการองค์กรให้ได้มาตรฐาน												
5.1 แผนงานบริหารงานทั่วไป	-	-	-	-	-	-	-	-	-	-	-	-
52 แผนงานเคหะและชุมชน	1	30,000,000	1	30,000,000	1	30,000,000	1	30,000,000	1	30,000,000	5	150,000,000
รวม	1	30,000,000	1	30,000,000	1	30,000,000	1	30,000,000	1	30,000,000	5	150,000,000
รวมทั้งสิ้น	37	357,726,100	37	357,726,100	37	357,726,100	37	357,726,100	37	357,726,100	885	1,788,630,500

รายละเอียดโครงการพัฒนา
ที่นำมาจากแผนพัฒนาหมู่บ้านและแผนพัฒนาชุมชน

แบบ ผ.02/1

แผนพัฒนาท้องถิ่น (พ.ศ. 2566 – 2570)
เทศบาลตำบลฉวาง อำเภอลำดวน จังหวัดนครศรีธรรมราช

	ปี 2566		ปี 2567		ปี 2568		ปี 2569		ปี 2570		รวม 5 ปี	
	จำนวนโครงการ	งบประมาณ (บาท)	จำนวนโครงการ	งบประมาณ (บาท)	จำนวนโครงการ	งบประมาณ (บาท)	จำนวนโครงการ	งบประมาณ (บาท)	จำนวนโครงการ	งบประมาณ (บาท)	จำนวนโครงการ	งบประมาณ (บาท)
โครงการพัฒนาที่นำมาจาก แผนพัฒนาหมู่บ้านและ แผนพัฒนาชุมชน	19	66,855,600	19	66,855,600	19	66,855,600	19	66,855,600	19	66,855,600	95	334,278,000
รวม	19	66,855,600	19	66,855,600	19	66,855,600	19	66,855,600	19	66,855,600	95	334,278,000

แบบ ผ.02/2

รายละเอียดโครงการพัฒนา
แผนพัฒนาท้องถิ่น (พ.ศ. 2566 – 2570)

สำหรับโครงการที่เกินศักยภาพขององค์กรปกครองส่วนท้องถิ่น ที่ใช้สำหรับการประสานแผนพัฒนาท้องถิ่น

เทศบาลตำบลฉวาง อำเภอลำดวน จังหวัดนครศรีธรรมราช

ก. ยุทธศาสตร์จังหวัดที่ 1 การบริหารจัดการเกษตรและอุตสาหกรรมสู่มาตรฐานครบวงจรและเป็นมิตรกับสิ่งแวดล้อม

ข. ยุทธศาสตร์การพัฒนาของ อปท.ในเขตจังหวัดนครศรีธรรมราช ที่ 4 การพัฒนาโครงสร้างพื้นฐาน

ค. ยุทธศาสตร์ของเทศบาลตำบลฉวาง ยุทธศาสตร์ที่ 1. ยุทธศาสตร์ด้านการพัฒนาเมือง และโครงข่ายด้านเศรษฐกิจให้มีความพร้อมได้มาตรฐาน

1.1 แผนงานอุตสาหกรรมและการโยธา

ที่	โครงการ	วัตถุประสงค์	เป้าหมาย ผลผลิตของ โครงการ	งบประมาณ					ตัวชี้วัด (KPI)	ผลที่คาดว่าจะ ได้รับ	หน่วยงานที่ขอ ประสาน
				2566 (บาท)	2567 (บาท)	2568 (บาท)	2569 (บาท)	2570 (บาท)			
1.	โครงการปรับปรุงถนนแอสฟัลท์ติกคอนกรีตในเขตเทศบาลตำบลฉวาง สายชลตาปี นศ.ถ.10-013	เพื่อส่งเสริมความสะอาดและปลอดภัยในการใช้ถนนสัญจร ไปมาของประชาชน	-ช่วงที่ 1 ระยะทาง 363 ม. กว้าง 7.50 ม. หน้า 0.03 ม. -ช่วงที่ 2 ระยะทาง 80 ม. กว้าง 6 ม. หน้า 0.03 ม.	1,155,000 (เทศบาล)	1,155,000 (เทศบาล)	1,155,000 (เทศบาล)	1,155,000 (เทศบาล)	1,155,000 (เทศบาล)	จำนวน ระยะทางถนน	ทำให้ประชาชนใช้ถนนในการสัญจรไปมาได้สะดวกและปลอดภัยยิ่งขึ้น	จังหวัด, กรมส่งเสริมฯ
2	โครงการปรับปรุงถนนบริเวณหน้าที่ทำการกลุ่มออมทรัพย์บ้านวังม่วง ม. 1 ตำบลฉวาง	เพื่อส่งเสริมความสะอาดและปลอดภัยในการใช้ถนนสัญจร ไปมาของประชาชน	ระยะทาง 920 ม. กว้าง 5 ม.	1,656,000 (เทศบาล)	1,656,000 (เทศบาล)	1,656,000 (เทศบาล)	1,656,000 (เทศบาล)	1,656,000 (เทศบาล)	จำนวน ระยะทางถนน	ทำให้ประชาชนใช้ถนนในการสัญจรไปมาได้สะดวกและปลอดภัยยิ่งขึ้น	จังหวัด, กรมส่งเสริมฯ

ที่	โครงการ	วัตถุประสงค์	เป้าหมาย ผลผลิตของ โครงการ	งบประมาณ					ตัวชี้วัด (KPI)	ผลที่คาดว่าจะ ได้รับ	หน่วยงานที่ขอ ประสาน
				2566 (บาท)	2567 (บาท)	2568 (บาท)	2569 (บาท)	2570 (บาท)			
3.	โครงการก่อสร้างถนน คสล.สายเลียบคลองส่งน้ำ บ้านทุ่งลาด ม. 2 ตำบลฉวาง รหัสถนน นศ.ถ.10-019 อำเภอฉวาง จังหวัดนครศรีธรรมราช	เพื่อส่งเสริมความ สะดวกและ ปลอดภัยในการใช้ ถนนสัญจรไปมาของ ประชาชน	ระยะทาง 516 ม. กว้าง 4 ม. หนา 0.15 ม.	1,469,000	1,469,000	1,469,000	1,469,000	1,469,000	จำนวน ระยะทาง ถนน	ทำให้ประชาชน ใช้ถนนในการ สัญจรไปมา ได้สะดวกและ ปลอดภัยยิ่งขึ้น	จังหวัด, กรมส่งเสริมฯ
4.	โครงการปรับปรุงถนน ยางพาราแอสฟัลท์ติก สายเลี้ยวเมืองบ้านทุ่งลาด ม. 2 ต.ฉวาง รหัสถนน นศ.ถ.10-003 อำเภอฉวาง จังหวัดนครศรีธรรมราช	เพื่อส่งเสริมความ สะดวกและ ปลอดภัยในการใช้ ถนนสัญจรไปมาของ ประชาชน	ระยะทาง 170 ม. กว้างเฉลี่ย 7.50 ม. หนา 0.03 ม.	1,469,000	1,469,000	1,469,000	1,469,000	1,469,000	จำนวน ระยะทาง ถนน	ทำให้ประชาชน ใช้ถนนในการ สัญจรไปมา ได้สะดวกและ ปลอดภัยยิ่งขึ้น	จังหวัด, กรมส่งเสริมฯ
5.	โครงการปรับปรุงถนน ยางพาราแอสฟัลท์ติก สายชลดตาปี บ้านตลาดใต้ ม. 1 ต.ฉวาง รหัสถนน นศ.ถ.10-013 อำเภอฉวาง จังหวัดนครศรีธรรมราช	เพื่อส่งเสริมความ สะดวกและ ปลอดภัยในการใช้ ถนนสัญจรไปมาของ ประชาชน	ระยะทาง 700 ม. กว้าง 8 ม. หนา 0.30 ม.	2,800,000	2,800,000	2,800,000	2,800,000	2,800,000	จำนวน ระยะทาง ถนน	ทำให้ประชาชน ใช้ถนนในการ สัญจรไปมา ได้สะดวกและ ปลอดภัยยิ่งขึ้น	จังหวัด, กรมส่งเสริมฯ

ที่	โครงการ	วัตถุประสงค์	เป้าหมาย ผลผลิตของโครงการ	งบประมาณและที่ผ่านมา					ตัวชี้วัด (KPI)	ผลที่คาดว่าจะได้รับ	หน่วยงานที่ขอ ประสาน
				2566 (บาท)	2567 (บาท)	2568 (บาท)	2569 (บาท)	2570 (บาท)			
6.	โครงการติดตั้ง ปรับปรุงไฟฟ้าแสง สว่าง LED Smart City ตำบลฉวาง อำเภอฉวาง จังหวัด นครศรีธรรมราช	เพื่อแก้ไขปัญหา ความเดือนร้อน และความสะดวก ปลอดภัยในการ ใช้ถนนสัญจรไป มาของประชาชน และนักท่องเที่ยว	- ติดตั้งไฟถนน ขนาดไม่ เกิน 75 วัตต์ พร้อมชุด คอลโทรลเลอร์ ประกอบด้วยก้านโคมและ ขาจับพร้อมอุปกรณ์ครบ ชุด จำนวน 236 ชุด - ติดตั้งไฟถนน ขนาดไม่ เกิน 115 วัตต์ พร้อมชุด คอลโทรลเลอร์ ประกอบด้วยก้านโคมและ ขาจับพร้อมอุปกรณ์ครบ ชุด จำนวน 335 ชุด - ชุดรวมสัญญาณ เกตเวย์ (Gateway) พร้อม อุปกรณ์ป้องกันฟ้าผ่า จำนวน 6 ชุด	15,000,000	15,000,000	15,000,000	15,000,000	15,000,000	จำนวนชุด โคมไฟถนน ที่ติดตั้ง	ทำให้ประชาชน ใช้ถนนในการ สัญจรไปมา ได้สะดวกและ ปลอดภัยมาก ยิ่งขึ้น	จังหวัด, กรมส่งเสริมฯ

ที่	โครงการ	วัตถุประสงค์	เป้าหมาย ผลผลิตของ โครงการ	งบประมาณ					ตัวชี้วัด (KPI)	ผลที่คาดว่าจะได้รับ	หน่วยงานที่ขอ ประสาน
				2566 (บาท)	2567 (บาท)	2568 (บาท)	2569 (บาท)	2570 (บาท)			
7.	โครงการปรับปรุงถนน แอสฟัลต์ติกถนนสาย ราษฎร์บำรุง ม.2 ตำบล ฉวาง อำเภอดง จังหวัดนครศรีธรรมราช	เพื่อส่งเสริมความ สะดวกและ ปลอดภัยในการใช้ ถนนสัญจรไปมาของ ประชาชน	ตามแบบแปลน ของเทศบาลตำบล ฉวาง กำหนด	2,200,000	2,200,000	2,200,000	2,200,000	2,200,000	จำนวน ระยะทาง ถนน	ทำให้ประชาชน ใช้ถนนในการ สัญจรไปมา ได้สะดวกและ ปลอดภัยยิ่งขึ้น	จังหวัด, กรมส่งเสริมฯ
8.	โครงการส่งเสริมเพื่อการ พัฒนาคุณภาพชีวิตชุมชน ด้วยระบบเสาไฟฟ้าส่อง สว่างพลังงานแสงอาทิตย์ ตำบลฉวาง อำเภอดง จังหวัดนครศรีธรรมราช	เพื่อส่งเสริมการลด อุบัติเหตุบนท้อง ถนนให้แก่ประชาชน ในการสัญจรไปมา	- ติดตั้งไฟถนน ขนาดไม่เกิน 50 วัตต์ พร้อม แบตเตอรี่ลิเธียม (ทรงกระบอก) 80AH ชาร์จเจอร์ MPPT พร้อมแผง โซลาร์เซลล์ 150 วัตต์ ชนิด Polycrystalline พร้อมขาตั้งและ อุปกรณ์ครบชุด จำนวน 100 ชุด	6,000,000	6,000,000	6,000,000	6,000,000	6,000,000	จำนวนเสา ไฟฟ้าส่อง สว่าง พลังงาน แสงอาทิตย์	ทำให้ประชาชน ใช้ถนนในการ สัญจรไปมา ได้สะดวกและ ปลอดภัยมาก ยิ่งขึ้น	สำนักงาน บริหารกองทุน เพื่อส่งเสริมการ อนุรักษ์พลังงาน, กระทรวง พลังงาน

ที่	โครงการ	วัตถุประสงค์	เป้าหมาย ผลผลิตของโครงการ	งบประมาณ					ตัวชี้วัด (KPI)	ผลที่คาดว่าจะได้รับ	หน่วยงานที่ขอ ประสาน
				2566 (บาท)	2567 (บาท)	2568 (บาท)	2569 (บาท)	2570 (บาท)			
9.	โครงการปรับปรุงถนน คอนกรีตเสริมเหล็ก สายเลี่ยงเมือง นศ.ถ.10-003 ตำบลฉวาง อำเภอด ฉวาง จังหวัด นครศรีธรรมราช	เพื่อส่งเสริมความ สะดวกและ ปลอดภัยในการใช้ ถนนสัญจรไปมาของ ประชาชน	โดยทำการก่อสร้าง ถนนคอนกรีต ระยะทางรวม 913 เมตร กว้าง 7.50 เมตร หนา 0.15 เมตร หรือขนาดพื้นที่ไม่น้อย กว่า 6,848 ตาราง เมตร พร้อมตีเส้น จราจร รายละเอียด ปรากฏตามแบบ แปลนของเทศบาล ตำบลฉวาง กำหนด	4,594,000	4,594,000	4,594,000	4,594,000	4,594,000	จำนวน ระยะทาง ถนน	ทำให้ประชาชน ใช้ถนนในการ สัญจรไปมา ได้สะดวกและ ปลอดภัยยิ่งขึ้น	จังหวัด, กรมส่งเสริมฯ
10.	โครงการขุดลอก แม่น้ำตาปีบริเวณ ต้นเขิน ตำบลฉวาง อำเภอดฉวาง จังหวัด นครศรีธรรมราช	เพื่อส่งเสริมการ กักเก็บน้ำในช่วงฤดู แล้งและป้องกัน ปัญหาน้ำท่วม	ระยะทาง 600 เมตร ตามแบบแปลนของ เทศบาลตำบลฉวาง กำหนด	3,000,000	3,000,000	3,000,000	3,000,000	3,000,000	จำนวน ระยะทางที่ ขุดลอก	ทำให้ปัญหา การขาดแคลน น้ำในฤดูแล้ง และปัญหาน้ำ ท่วมลดลง	จังหวัด, กรมส่งเสริมฯ

ที่	โครงการ	วัตถุประสงค์	เป้าหมาย ผลผลิตของ โครงการ	งบประมาณ					ตัวชี้วัด (KPI)	ผลที่คาดว่าจะได้รับ	หน่วยงานที่ขอ ประสาน
				2566 (บาท)	2567 (บาท)	2568 (บาท)	2569 (บาท)	2570 (บาท)			
11.	โครงการปรับปรุงถนน สายฉวาง-บ้านจันดี นศ.ถ. 10-018 ตำบล ฉวาง อำเภอลำดวน จังหวัดนครศรีธรรมราช	เพื่อส่งเสริมความ สะดวกและ ปลอดภัยในการใช้ ถนนสัญจรไปมาของ ประชาชน	ผิวจราจรกว้าง 8 เมตร ยาว 721 เมตร หนา 0.05 เมตร หรือพื้นที่ผิว จราจร/ไหล่ทางไม่ น้อยกว่า 5,804 ตารางเมตรตาม แบบแปลนของ เทศบาลตำบลฉวาง กำหนด	2,363,000	2,363,000	2,363,000	2,363,000	2,363,000	จำนวน ระยะทาง ถนน	ทำให้ประชาชน ใช้ถนนในการ สัญจรไปมา ได้สะดวกและ ปลอดภัยยิ่งขึ้น	จังหวัด, กรมส่งเสริมฯ
12.	โครงการปรับปรุงถนน สายทุ่งลาด นศ.ถ. 10-001 ตำบลฉวาง อำเภอลำดวน จังหวัด นครศรีธรรมราช	เพื่อส่งเสริมความ สะดวกและ ปลอดภัยในการใช้ ถนนสัญจรไปมาของ ประชาชน	ผิวจราจรกว้าง 6 เมตร ยาว 660 เมตร หนา 0.05 เมตร หรือพื้นที่ผิว จราจร/ไหล่ทางไม่ น้อยกว่า 3,960 ตารางเมตรตาม แบบแปลนของ เทศบาลตำบลฉวาง กำหนด	1,476,000	1,476,000	1,476,000	1,476,000	1,476,000	จำนวน ระยะทาง ถนน	ทำให้ประชาชน ใช้ถนนในการ สัญจรไปมา ได้สะดวกและ ปลอดภัยยิ่งขึ้น	จังหวัด, กรมส่งเสริมฯ

ที่	โครงการ	วัตถุประสงค์	เป้าหมาย ผลผลิตของโครงการ	งบประมาณ					ตัวชี้วัด (KPI)	ผลที่คาดว่าจะได้รับ	หน่วยงานที่ขอ ประสาน
				2566 (บาท)	2567 (บาท)	2568 (บาท)	2569 (บาท)	2570 (บาท)			
13.	โครงการปรับปรุง ถนน สายฉวาง- บ้านจันดี (นศ.ถ. 10-018) – สาย ทุ่งลาด (นศ.ถ.10- 001) ตำบลฉวาง อำเภอฉวาง จังหวัด นครศรีธรรมราช	เพื่อส่งเสริมความ สะดวกและ ปลอดภัยในการใช้ ถนนสัญจรไปมาของ ประชาชน	ปรับปรุงถนนสายฉวาง – บ้านจันดี (นศ.ถ.10-018) – สายทุ่งลาด (นศ.ถ.10- 001) โดยมีปริมาณงาน ช่วงที่ 1 ผิวจราจรกว้าง 8.05 เมตร ยาว 721 เมตร หนาเฉลี่ย 0.05 เมตร หรือพื้นที่ผิว จราจร/ไหล่ทางไม่น้อย กว่า 5,804.05 ตาราง เมตร ช่วงที่ 2 ผิวจราจรกว้าง 6 เมตร ยาว 660 เมตร หนาเฉลี่ย 0.05 เมตรหรือ พื้นที่ผิวจราจร/ไหล่ทางไม่ น้อยกว่า 3,960 ตาราง เมตร ตามรายละเอียด แบบแปลนของเทศบาล ตำบลฉวางกำหนด	3,670,000	3,670,000	3,670,000	3,670,000	3,670,000	จำนวน ระยะทาง ถนน	ทำให้ประชาชน ใช้ถนนในการ สัญจรไปมา ได้สะดวกและ ปลอดภัยยิ่งขึ้น	กรมส่งเสริมฯ, อบจ.นศ.

ที่	โครงการ	วัตถุประสงค์	เป้าหมาย ผลผลิตของโครงการ	งบประมาณ					ตัวชี้วัด (KPI)	ผลที่คาดว่าจะได้รับ	หน่วยงานที่ ขอประสาน
				2566 (บาท)	2567 (บาท)	2568 (บาท)	2569 (บาท)	2570 (บาท)			
14.	โครงการก่อสร้าง สนามกีฬาในร่ม บริเวณสวนเฉลิม พระเกียรติ ร.9 ตำบล ฉวาง อำเภอฉวาง จังหวัด นครศรีธรรมราช	เพื่อส่งเสริม รมรงค์ ป้องกันยาเสพติด และส่งเสริมสุขภาพ พลานามัยแก่เด็ก เยาวชนและ ประชาชน	โดยทำการก่อสร้าง หลังคาโครงเหล็ก พร้อมเทพื้นสนาม ขนาดกว้าง 24 เมตร ยาว 55 เมตร	3,954,000	3,954,000	3,954,000	3,954,000	3,954,000	จำนวน สนามกีฬา	ทำให้ปัญหา ยาเสพติดลดลงและ ทำให้เด็ก เยาวชน และประชาชน มีสุขภาพพลานามัย ที่ดียิ่งขึ้น	อบจ.นศ.
15.	โครงการปรับปรุงถนน คอนกรีตเสริมเหล็ก สายเลี่ยงเมือง นศ.ถ.10-003 ตำบล ฉวาง อำเภอฉวาง จังหวัด นครศรีธรรมราช	เพื่อส่งเสริมความ สะดวกและ ปลอดภัยในการใช้ ถนนสัญจรไปมาของ ประชาชน	โดยทำการก่อสร้าง ถนนคอนกรีต ระยะทางรวม 913 เมตร กว้าง 7.50 เมตร หนา 0.15 เมตร หรือขนาดพื้นที่ไม่น้อย กว่า 6,848 ตาราง เมตร พร้อมตีเส้น จราจร รายละเอียด ปรากฏตามแบบ แปลนของเทศบาล ตำบลฉวาง กำหนด	4,594,000	4,594,000	4,594,000	4,594,000	4,594,000	จำนวน ระยะทาง ถนน	ทำให้ประชาชน ใช้ถนนในการสัญจร ไปมาได้สะดวกและ ปลอดภัยยิ่งขึ้น	จังหวัด, กรมส่งเสริม ฯ

ที่	โครงการ	วัตถุประสงค์	เป้าหมาย ผลผลิตของ โครงการ	งบประมาณ					ตัวชี้วัด (KPI)	ผลที่คาดว่าจะ ได้รับ	หน่วยงานที่ขอ ประสาน
				2566 (บาท)	2567 (บาท)	2568 (บาท)	2569 (บาท)	2570 (บาท)			
16.	โครงการปรับปรุงถนน แอสฟัลต์ติกถนนสาย ตลาดใต้ - กศน. ตำบล ฉวาง อำเภอลำดวน จังหวัดนครศรีธรรมราช	เพื่อส่งเสริมความ สะดวกและ ปลอดภัยในการใช้ ถนนสัญจรไปมา	ขนาดความกว้าง 7 เมตร ยาว 324 เมตร หน้า 0.05 เมตร	700,000	700,000	700,000	700,000	700,000	จำนวน ระยะทาง ถนน	ทำให้ประชาชน มีความสะดวก และปลอดภัย ในการใช้ถนน สัญจรไปมา มากขึ้น	จังหวัด, กรมส่งเสริมฯ
17.	โครงการปรับปรุงถนน แอสฟัลต์ติกถนนสาย ราษฎร์บำรุง ตั้งแต่สี่แยก ไฟแดงถึงบริเวณร้านฉวาง โลหะ (นศ.ถ. 10-005) ม.2 ตำบลฉวาง อำเภ ฉวาง จังหวัด นครศรีธรรมราช	เพื่อส่งเสริมความ สะดวกและ ปลอดภัยในการใช้ ถนนสัญจรไปมา	ขนาดกว้าง 8 เมตร ยาว 350 เมตร หน้า 0.05 เมตร	1,200,000	1,200,000	1,200,000	1,200,000	1,200,000	จำนวน ระยะทาง ถนน	ทำให้ประชาชน มีความสะดวก และปลอดภัย ในการใช้ถนน สัญจรไปมา มากขึ้น	จังหวัด, กรมส่งเสริมฯ
18.	โครงการปรับปรุงถนน คอนกรีตเสริมเหล็กสาย วังม่วง ม.1 ตำบลฉวาง อำเภอลำดวน จังหวัด นครศรีธรรมราช	เพื่อส่งเสริมความ สะดวกและ ปลอดภัยในการใช้ ถนนสัญจรไปมา	ขนาดกว้าง 7 เมตร ยาว 650 เมตร หน้า 0.20 เมตร	4,100,000	4,100,000	4,100,000	4,100,000	4,100,000	จำนวน ระยะทาง ถนน	ทำให้ประชาชน มีความสะดวก และปลอดภัย ในการใช้ถนน สัญจรไปมา มากขึ้น	จังหวัด, กรมส่งเสริมฯ

ที่	โครงการ	วัตถุประสงค์	เป้าหมาย ผลผลิตของ โครงการ	งบประมาณ					ตัวชี้วัด (KPI)	ผลที่คาดว่าจะได้รับ	หน่วยงานที่ขอ ประสาน
				2566 (บาท)	2567 (บาท)	2568 (บาท)	2569 (บาท)	2570 (บาท)			
19.	โครงการปรับปรุงถนน จากหน้าบ้านนายวิโรจน์ มณีมาศ จรดเขตเทศบาล ตำบลปากน้ำ ม. 1 ตำบลฉวาง	เพื่อส่งเสริมความ สะดวกและ ปลอดภัยในการใช้ ถนนสัญจร ไปมา ของประชาชน	ระยะทาง 694 ม. กว้าง 6 ม.	1,500,000 (เทศบาล)	1,500,000 (เทศบาล)	1,500,000 (เทศบาล)	1,500,000 (เทศบาล)	1,500,000 (เทศบาล)	จำนวน ระยะทาง ถนน	ทำให้ประชาชน ใช้ถนน ในการ สัญจรไปมาได้ สะดวกและ ปลอดภัยยิ่งขึ้น	จังหวัด, กรมส่งเสริมฯ
20.	โครงการก่อสร้างถนน คอนกรีตเสริมเหล็กสาย เลี้ยวเมือง นศ.ถ.10-003 อำเภอฉวาง จังหวัด นครศรีธรรมราช	เพื่อส่งเสริมความ สะดวกและ ปลอดภัยในการใช้ ถนนสัญจรไปมาของ ประชาชน	ระยะทาง 627 ม. กว้าง 8 ม. หนา 0.20 ม.	4,608,700 (เทศบาล)	4,608,700 (เทศบาล)	4,608,700 (เทศบาล)	4,608,700 (เทศบาล)	4,608,700 (เทศบาล)	จำนวน ระยะทาง ถนน	ทำให้ประชาชน ใช้ถนนในการ สัญจรไปมาได้ สะดวกและ ปลอดภัยยิ่งขึ้น	จังหวัด, กรมส่งเสริมฯ
21.	โครงการปรับปรุงถนน แอสฟัลติกคอนกรีตสาย หลัง สก.ฉวางและที่ว่าการอำเภอฉวาง จังหวัด นครศรีธรรมราช	เพื่อส่งเสริมความ สะดวกและ ปลอดภัยในการใช้ ถนนสัญจรไปมาของ ประชาชน	ระยะทาง 300 ม. กว้าง 6 ม. หนา 0.03 ม.	5,000,000	5,000,000	5,000,000	5,000,000	5,000,000	จำนวน ระยะทาง ถนน	ทำให้ประชาชน ใช้ถนนในการ สัญจรไปมา ได้สะดวกและ ปลอดภัยยิ่งขึ้น	จังหวัด, กรมส่งเสริมฯ

ที่	โครงการ	วัตถุประสงค์	เป้าหมาย ผลผลิตของ โครงการ	งบประมาณ					ตัวชี้วัด (KPI)	ผลที่คาดว่าจะได้รับ	หน่วยงานที่ขอ ประสาน
				2566 (บาท)	2567 (บาท)	2568 (บาท)	2569 (บาท)	2570 (บาท)			
22.	โครงการก่อสร้างถนน คสล.เลียบบคลองส่งน้ำ บ้านทุ่งลาด หมู่ที่ 2 นศ.ถ. 10-019 ตำบลฉวาง อำเภอฉวาง จังหวัด นครศรีธรรมราช	เพื่อส่งเสริมความ สะดวกและ ปลอดภัยในการใช้ ถนนสัญจรไปมาของ ประชาชน	ช่วงที่ 1 ผิวจราจร กว้าง 4 เมตร ยาว 469 เมตร หนา 0.15 เมตร ไหล่ ทางลูกรัง กว้าง ข้างละ 0.50 เมตร หรือพื้นที่ผิว จราจรไม่น้อยกว่า 1,876 ตารางเมตร ช่วงที่ 2 ผิวจราจร กว้าง 4 เมตร ยาว 149 เมตร หนา 0.15 เมตร ไหล่ ทางลูกรัง กว้าง ข้างละ 0.50 เมตร หรือพื้นที่ผิว จราจรไม่น้อยกว่า 621 ตารางเมตร	1,805,000	1,805,000	1,805,000	1,805,000	1,805,000	จำนวน ระยะทาง ถนน	ทำให้ประชาชน ใช้ถนนในการ สัญจรไปมา ได้สะดวกและ ปลอดภัยยิ่งขึ้น	จังหวัด, กรมส่งเสริมฯ

ที่	โครงการ	วัตถุประสงค์	เป้าหมาย ผลผลิตของ โครงการ	งบประมาณ					ตัวชี้วัด (KPI)	ผลที่คาดว่าจะ ได้รับ	หน่วยงานที่ ขอประสาน
				2566 (บาท)	2567 (บาท)	2568 (บาท)	2569 (บาท)	2570 (บาท)			
23.	โครงการปรับปรุงถนน แอสฟัลต์ติกคอนกรีตสาย ชลตาปีบ้านตลาดใต้ หมู่ที่ 1 ต.ฉวาง รหีสถถนน นศ.ถ. 10-013 อำเภอ ฉวาง จังหวัด นครศรีธรรมราช	เพื่อส่งเสริมความ สะดวกและ ปลอดภัยในการใช้ ถนนสัญจรไปมาของ ประชาชน	ผิวจราจรกว้าง 7 เมตร ยาว 324 เมตร หนาเฉลี่ย 0.05 เมตร หรือ พื้นที่ผิวจราจร/ ไหล่ทางไม่น้อย กว่า 2,268 ตาราง เมตร ตาม รายละเอียดแบบ แปลนของ เทศบาลตำบล ฉวางกำหนด	873,000	873,000	873,000	873,000	873,000	จำนวน ระยะทาง ถนน	ทำให้ ประชาชน ใช้ถนนใน การสัญจร ไปมาได้ สะดวกและ ปลอดภัย ยิ่งขึ้น	จังหวัด, กรม ส่งเสริมฯ
	รวม 23 โครงการ	-	-	73,686,700	73,686,700	73,686,700	73,686,700	73,686,700			

รายละเอียดโครงการพัฒนา
แผนพัฒนาท้องถิ่น (พ.ศ. 2566 – 2570)
สำหรับโครงการที่เกินศักยภาพขององค์กรปกครองส่วนท้องถิ่น ที่ใช้สำหรับการประสานแผนพัฒนาท้องถิ่น
เทศบาลตำบลฉวาง อำเภอลำดวน จังหวัดนครศรีธรรมราช

- ก. ยุทธศาสตร์จังหวัดที่ 4 การพัฒนาคน ชุมชนและสังคมให้น่าอยู่ เข้มแข็ง มั่นคงตามปรัชญาเศรษฐกิจพอเพียง
 ข. ยุทธศาสตร์การพัฒนาของ อปท.ในเขตจังหวัดนครศรีธรรมราช ที่ 3 การพัฒนาสังคมและคุณภาพชีวิต
 ค. ยุทธศาสตร์ของเทศบาลตำบลฉวาง ยุทธศาสตร์ที่ 2. ยุทธศาสตร์ด้านการพัฒนาคนสู่สังคมแห่งการเรียนรู้ตลอดชีวิตอย่างยั่งยืน

2.3 แผนงานสาธารณสุข

ที่	โครงการ	วัตถุประสงค์	เป้าหมาย ผลผลิตของ โครงการ	งบประมาณ					ตัวชี้วัด (KPI)	ผลที่คาดว่าจะ ได้รับ	หน่วยงานที่ขอ ประสาน
				2566 (บาท)	2567 (บาท)	2568 (บาท)	2569 (บาท)	2570 (บาท)			
1	ซื้อรถดูต่งปฏิบัติ เทศบาลตำบลฉวาง อำเภอลำดวน จังหวัด นครศรีธรรมราช	เพื่อเพิ่มศักยภาพ ในการปฏิบัติงาน สาธารณสุขและ สิ่งแวดล้อม	รถดูต่งปฏิบัติ ชนิด 6 ล้อ	2,300,000	2,300,000	2,300,000	2,300,000	2,300,000	จำนวนรถ ดูต่งปฏิบัติ	ทำให้การ ปฏิบัติงาน สาธารณสุขและ สิ่งแวดล้อม มีศักยภาพมากขึ้น	จังหวัด, กรมส่งเสริมฯ
	รวม 1 โครงการ	-	-	2,300,000	2,300,000	2,300,000	2,300,000	2,300,000	-	-	-

2.4 แผนงานรักษาความสงบภายใน

ที่	โครงการ	วัตถุประสงค์	เป้าหมาย ผลผลิตของโครงการ	งบประมาณ					ตัวชี้วัด (KPI)	ผลที่คาดว่าจะได้รับ	หน่วยงานที่ ขอประสาน
				2566 (บาท)	2567 (บาท)	2568 (บาท)	2569 (บาท)	2570 (บาท)			
1.	โครงการติดตั้งกล้อง วงจรปิดในเขตเทศบาล ตำบลฉวาง อำเภอฉวาง จังหวัดนครศรีธรรมราช	เพื่อส่งเสริม ความปลอดภัย ในชีวิตและ ทรัพย์สินของ ประชาชน	ติดตั้งโทรทัศน์วงจรปิดใน เขตเทศบาลตำบลฉวาง อำเภอฉวาง จังหวัด นครศรีธรรมราช จำนวน 32 ตัว ประกอบด้วย แบบ ปรับมุมมอง จำนวน 4 ตัว แบบมุมมองคงที่ แบบ ที่ 2 ภายนอกอาคาร จำนวน 28 ตัว พร้อม อุปกรณ์บันทึกภาพผ่าน เครือข่าย อุปกรณ์กระจาย สัญญาณ ตามเกณฑ์ราคา กลางและ คุณลักษณะพื้นฐานของ ระบบกล้องโทรทัศน์วงจร ปิดของกระทรวงดิจิทัล เพื่อเศรษฐกิจและสังคม ฉบับเดือน มิถุนายน 2564	2,482,600	2,482,600	2,482,600	2,482,600	2,482,600	ร้อยละของ ปัญหา อาชญากรรม ที่ลดลง	ทำให้ประชาชน มีความปลอดภัย ในชีวิตและ ทรัพย์สินมากขึ้น	จังหวัด, กรมส่งเสริม ฯ
	รวม 1 โครงการ	-	-	2,482,600	2,482,600	2,482,600	2,482,600	2,482,600	-	-	-

2.5 แผนงานการศาสนา วัฒนธรรมและนันทนาการ

ที่	โครงการ	วัตถุประสงค์	เป้าหมาย ผลผลิตของ โครงการ	งบประมาณ					ตัวชี้วัด (KPI)	ผลที่คาดว่าจะได้รับ	หน่วยงานที่ ขอประสาน
				2566 (บาท)	2567 (บาท)	2568 (บาท)	2569 (บาท)	2570 (บาท)			
1.	โครงการก่อสร้างสนามกีฬาหลังคาโดม หมู่ที่ 1 ตำบลฉวาง (สวนเฉลิมพระเกียรติ ร.9) ตำบลฉวาง อำเภอฉวาง จังหวัด นครศรีธรรมราช	เพื่อส่งเสริมการออกกำลังกายของเด็ก เยาวชนและประชาชนในเขตเทศบาลและใกล้เคียง	ก่อสร้างหลังคาเหล็ก พร้อมเทพื้นสนาม กว้าง 4 เมตร ยาว 55 เมตร	2,700,000	2,700,000	2,700,000	2,700,000	2,700,000	ร้อยละของเด็ก เยาวชน และประชาชนที่สนใจ ออกกำลังกาย	ทำให้เด็ก เยาวชน และประชาชน สนใจการออกกำลังกายมากขึ้น	จังหวัด, กรมส่งเสริมฯ ททท.
2.	โครงการก่อสร้างสนามกีฬาในร่ม บริเวณสวนเฉลิมพระเกียรติ ร.9 ตำบลฉวาง อำเภอฉวาง จังหวัด นครศรีธรรมราช	เพื่อส่งเสริม รณรงค์ ป้องกันยาเสพติด และส่งเสริมสุขภาพพลานามัยแก่เด็ก เยาวชนและประชาชน	โดยทำการก่อสร้างหลังคา โครงเหล็ก พร้อมเทพื้นสนาม ขนาดกว้าง 24 เมตร ยาว 55 เมตร	3,954,000	3,954,000	3,954,000	3,954,000	3,954,000	จำนวนสนามกีฬา	ทำให้ปัญหา ยาเสพติดลดลง และทำให้เด็ก เยาวชนและประชาชน มีสุขภาพ พลานามัยที่ดียิ่งขึ้น	จังหวัด, กรมส่งเสริมฯ ททท.

ที่	โครงการ	วัตถุประสงค์	เป้าหมาย ผลผลิตของ โครงการ	งบประมาณ					ตัวชี้วัด (KPI)	ผลที่คาดว่าจะ ได้รับ	หน่วยงานที่ ขอประสาน
				2566 (บาท)	2567 (บาท)	2568 (บาท)	2569 (บาท)	2570 (บาท)			
3.	โครงการก่อสร้างสนามกีฬาฟุตบอลแบบมีหลังคา ม.1 ตำบลฉวาง อำเภอดง จังหวัดนครศรีธรรมราช	เพื่อส่งเสริมให้เด็กเยาวชนและประชาชนสนใจการเล่นกีฬา ออกกำลังกาย เพื่อสุขภาพพลานามัยที่ดี	ขนาดกว้าง 30 เมตร ยาว 40 เมตร	8,000,000	8,000,000	8,000,000	8,000,000	8,000,000	ร้อยละของเด็ก เยาวชน และประชาชนที่สนใจการเล่นกีฬา สนใจการเล่นกีฬา มากขึ้น	ทำให้เด็ก เยาวชน และประชาชนสนใจการเล่นกีฬามากขึ้น	จังหวัด, กรมส่งเสริม ฯ ททท.
4.	โครงการก่อสร้างสระว่ายน้ำ บริเวณสวนสาธารณะเฉลิมพระเกียรติ ร.9 ตำบลฉวาง อำเภอดง จังหวัดนครศรีธรรมราช	เพื่อส่งเสริมกิจกรรมการออกกำลังกายให้แก่เด็ก เยาวชน และประชาชน	โดยทำการก่อสร้างสระว่ายน้ำตามแบบแปลนของเทศบาลตำบลฉวาง กำหนด	1,200,000	1,200,000	1,200,000	1,200,000	1,200,000	จำนวนสระว่ายน้ำ	ทำให้เด็ก เยาวชนและประชาชนมีสุขภาพพลานามัยที่ดีขึ้น	จังหวัด, กรมส่งเสริม ฯ ททท.
	รวม 4 โครงการ	-	-	15,854,000	15,854,000	15,854,000	15,854,000	15,854,000	-	-	-

รายละเอียดโครงการพัฒนา
แผนพัฒนาท้องถิ่น (พ.ศ. 2566 – 2570)
สำหรับโครงการที่เกี่วข้องกับขององค์กรปกครองส่วนท้องถิ่น ที่ใช้สำหรับการประสานแผนพัฒนาท้องถิ่น
เทศบาลตำบลฉวาง อำเภอลำทะเมนชัย จังหวัดนครราชสีมา

- ก. ยุทธศาสตร์จังหวัดที่ 3 การบริหารจัดการทรัพยากรธรรมชาติและสิ่งแวดล้อมอย่างยั่งยืน
- ข. ยุทธศาสตร์การพัฒนาของ อปท.ในเขตจังหวัดนครราชสีมา ที่ 2 การบริหารจัดการทรัพยากรธรรมชาติ สิ่งแวดล้อมและพลังงาน
- ค. ยุทธศาสตร์ของเทศบาลตำบลฉวาง ยุทธศาสตร์ที่ 3. ยุทธศาสตร์ด้านการจัดการทรัพยากรธรรมชาติและสิ่งแวดล้อม
3.1 แผนงานอุตสาหกรรมและการโยธา

ที่	โครงการ	วัตถุประสงค์	เป้าหมาย ผลผลิตของ โครงการ	งบประมาณ					ตัวชี้วัด (KPI)	ผลที่คาดว่าจะได้รับ	หน่วยงานที่ ขอประสาน
				2566 (บาท)	2567 (บาท)	2568 (บาท)	2569 (บาท)	2570 (บาท)			
1.	โครงการก่อสร้างพนังกั้นน้ำริมแม่น้ำตาปี ม.1 ตำบลฉวาง อำเภอลำทะเมนชัย จังหวัดนครราชสีมา	เพื่อป้องกันการพังทลายของดินริมแม่น้ำตาปีและป้องกันปัญหาน้ำท่วม	โดยทำการวางกล่องหินตาข่ายแบบ Gabion ความยาวรวม 100 เมตร สูงเฉลี่ย 5 เมตร	4,300,000	4,300,000	4,300,000	4,300,000	4,300,000	ระยะทางพนังกั้นน้ำ	ทำให้ปัญหาการพังทลายของดินริมแม่น้ำตาปีลดลง	จังหวัด, กรมส่งเสริม ฯ

ที่	โครงการ	วัตถุประสงค์	เป้าหมาย ผลผลิตของ โครงการ	งบประมาณ					ตัวชี้วัด (KPI)	ผลที่คาดว่าจะได้รับ	หน่วยงานที่ ขอประสาน
				2566 (บาท)	2567 (บาท)	2568 (บาท)	2569 (บาท)	2570 (บาท)			
2.	โครงการก่อสร้างผนังกันน้ำริมแม่น้ำตาปี ม.2 ตำบลฉวาง อำเภอดงขี้เหล็ก จังหวัดนครศรีธรรมราช	เพื่อป้องกันการพังทลายของดินริมแม่น้ำตาปีและป้องกันปัญหาน้ำท่วม	โดยทำการวางกล่องหินตาข่ายแบบ Gabion ความยาวรวม 200 เมตร สูงเฉลี่ย 5 เมตร	9,600,000	9,600,000	9,600,000	9,600,000	9,600,000	ระยะทางผนังกันน้ำ	ทำให้ปัญหาการพังทลายของดิน ริมแม่น้ำตาปีลดลง	จังหวัด, กรมส่งเสริมฯ
3.	โครงการก่อสร้างระบบระบายน้ำหลักและระบบป้องกันน้ำท่วมพื้นที่ชุมชนฉวาง อำเภอดงขี้เหล็ก จังหวัดนครศรีธรรมราช	เพื่อส่งเสริมระบบการระบายน้ำและป้องกันน้ำท่วมในพื้นที่ชุมชนเทศบาลตำบลฉวาง	พื้นที่ชุมชนเทศบาลตำบลฉวาง ทั้ง 7 ชุมชน (ตามแบบแปลนของกรมโยธาธิการและผังเมือง)	200,000,000	200,000,000	200,000,000	200,000,000	200,000,000	จำนวนชุมชนที่ก่อสร้างระบบระบายน้ำและระบบป้องกันน้ำท่วม	ทำให้ลดปัญหาน้ำท่วมในชุมชนได้มากขึ้น	กรมโยธาธิการและผังเมือง
	รวม 3 โครงการ	-	-	213,900,000	213,900,000	213,900,000	213,900,000	213,900,000	-	-	-

รายละเอียดโครงการพัฒนา
แผนพัฒนาท้องถิ่น (พ.ศ. 2566 – 2570)
สำหรับโครงการที่เกี่วกับสภาพขององค์กรปกครองส่วนท้องถิ่น ที่ใช้สำหรับการประสานแผนพัฒนาท้องถิ่น
เทศบาลตำบลฉวาง อำเภอลำดวน จังหวัดนครศรีธรรมราช

ก. ยุทธศาสตร์จังหวัดที่ 2 การพัฒนาการท่องเที่ยวบนพื้นฐานธรรมชาติและศิลปวัฒนธรรม

ข. ยุทธศาสตร์การพัฒนาของ อปท.ในเขตจังหวัดนครศรีธรรมราช ที่ 1 การพัฒนาเศรษฐกิจ

ค. ยุทธศาสตร์ของเทศบาลตำบลฉวาง ยุทธศาสตร์ที่ 4. ยุทธศาสตร์ด้านการพัฒนาเศรษฐกิจและการท่องเที่ยวอย่างยั่งยืน

4.1 แผนงานอุตสาหกรรมและการโยธา

ที่	โครงการ	วัตถุประสงค์	เป้าหมาย ผลผลิตของโครงการ	งบประมาณ					ตัวชี้วัด (KPI)	ผลที่คาดว่าจะได้รับ	หน่วยงานที่ ขอประสาน
				2566 (บาท)	2567 (บาท)	2568 (บาท)	2569 (บาท)	2570 (บาท)			
1.	โครงการส่งเสริมการท่องเที่ยวเชิงวัฒนธรรมและเชิงสุขภาพ(ตลาดเย็นสะพานโค้งร้อยปีเทศบาลตำบลฉวาง) ตำบลฉวาง อำเภอลำดวน จังหวัดนครศรีธรรมราช	เพื่อส่งเสริมการสร้างอัตลักษณ์ของท้องถิ่น อันก่อให้เกิดรายได้และส่งเสริมสุขภาพ การพักผ่อน หย่อนใจแก่บุคคลท้องถิ่น และใกล้เคียง	ประกอบด้วย ก่อสร้าง ศูนย์สินค้า OTOP ของชุมชน ก่อสร้างศูนย์ประวัติศาสตร์เมืองฉวาง ก่อสร้างห้องน้ำ สาธารณะ ปรับปรุงเวทีแสดงกิจกรรมและลานแอร์โรบิก เทศบาลตำบลฉวาง อำเภอลำดวน จังหวัดนครศรีธรรมราช	6,000,000	6,000,000	6,000,000	6,000,000	6,000,000	ร้อยละของนักท่องเที่ยวที่เพิ่มขึ้น	ทำให้เกิดการหมุนเวียนด้านเศรษฐกิจและการท่องเที่ยวของเทศบาลตำบลฉวาง	จังหวัด, กรมส่งเสริมฯ, ททท.

ที่	โครงการ	วัตถุประสงค์	เป้าหมาย ผลผลิตของโครงการ	งบประมาณ					ตัวชี้วัด (KPI)	ผลที่คาดว่าจะได้รับ	หน่วยงานที่ขอ ประสาน
				2566 (บาท)	2567 (บาท)	2568 (บาท)	2569 (บาท)	2570 (บาท)			
2.	โครงการพัฒนาแหล่ง ท่องเที่ยวสะพานโค้งร้อย ปีโดยการติดตั้งชุดเสาไฟ ถนนโคมไฟแอลอีดี พลังงาน แสงอาทิตย์ เทศบาล ตำบลฉวาง อำเภอลำ ปางใต้ นครศรีธรรมราช	เพื่อส่งเสริมและพัฒนา ศักยภาพแหล่ง ท่องเที่ยวของเทศบาล ตำบลฉวาง	ติดตั้งชุดเสาไฟถนนโคมไฟ แอลอีดีพลังงาน แสงอาทิตย์แบบประกอบ ในชุดเดียวกัน (Integrated Solar Cell LED Streetlight with Pole) 1) รุ่น KELLI – 13506 จำนวน 144 ชุด ประกอบด้วย 1.1) เสาไฟโคมประสงค์ ติดบนพื้ฐานเสา ความ สูง 6 เมตร จำนวน 1 ต้น 1.2) ฐานรากแบบหลาย เข็ม ขนาดความยาว 1.5 เมตร จำนวน 4ต้น/ชุด 1.3) โคมไฟแอลอีดี พลังงานแสงอาทิตย์ ขนาด 35 วัตต์ รุ่น RCSOS35L – 190CW50 จำนวน 1 โคม รายละเอียดปรากฏ ตามบัญชีนวัตกรรมไทย สำนักงบประมาณ ฉบับ เพิ่มเติม เมษายน 2564	9,763,200	9,763,200	9,763,200	9,763,200	9,763,200	จำนวนชุด เสาไฟถนน โคมไฟ แอลอีดี พลังงาน แสงอาทิตย์ ที่ติดตั้ง	ทำให้แหล่ง ท่องเที่ยวของ เทศบาลตำบล ฉวางมีศักยภาพ มากขึ้น	จังหวัด, กรมส่งเสริมฯ, ททท.

ที่	โครงการ	วัตถุประสงค์	เป้าหมาย ผลผลิตของโครงการ	งบประมาณ					ตัวชี้วัด (KPI)	ผลที่คาดว่าจะ ได้รับ	หน่วยงานที่ขอ ประสาน
				2566 (บาท)	2567 (บาท)	2568 (บาท)	2569 (บาท)	2570 (บาท)			
3.	โครงการปรับปรุง ถนนยางพาราแอส ฟัลท์ติก สายชลตาปี บ้านตลาดใต้ รหัส ถนน นศ.ถ.10-013 ม. 1 ตำบลฉวาง อำเภอฉวาง จังหวัด นครศรีธรรมราช	เพื่อส่งเสริมความ สะดวกและ ปลอดภัยในการใช้ ถนนสัญจรไปมา ของประชาชน	ระยะทาง 700 ม. กว้าง 8 ม. หนา 0.30 ม.	2,800,000	2,800,000	2,800,000	2,800,000	2,800,000	จำนวน ระยะทาง ถนน	ทำให้ประชาชน ใช้ถนนในการ สัญจรไปมาได้ สะดวกและ ปลอดภัยยิ่งขึ้น	จังหวัด, กรมส่งเสริมฯ
4.	โครงการปรับปรุง ถนนแอสฟัลท์ติก คอนกรีตในเขต เทศบาลตำบลฉวาง สายเลี่ยงเมืองนศ.ถ. 10-003 ตำบลฉวาง อำเภอฉวาง จังหวัด นครศรีธรรมราช	เพื่อส่งเสริมความ สะดวกและ ปลอดภัยในการใช้ ถนนสัญจรไปมา ของประชาชน	ระยะทาง 627 ม. กว้าง 8 ม. หนา 0.05 ม.	1,922,200	1,922,200	1,922,200	1,922,200	1,922,200	จำนวน ระยะทาง ถนน	ทำให้ประชาชน ใช้ถนนในการ สัญจรไปมา ได้สะดวกและ ปลอดภัยยิ่งขึ้น	จังหวัด, กรมส่งเสริมฯ

ที่	โครงการ	วัตถุประสงค์	เป้าหมาย ผลผลิตของโครงการ	งบประมาณ					ตัวชี้วัด (KPI)	ผลที่คาดว่าจะ ได้รับ	หน่วยงานที่ขอ ประสาน
				2566 (บาท)	2567 (บาท)	2568 (บาท)	2569 (บาท)	2570 (บาท)			
5.	โครงการก่อสร้าง ถนน คสล.สายเลียบบ คลอง ส่งน้ำ นศ.ถ. 10-019 หมู่ที่ 2 ตำบลฉวาง อำเภอด ฉวาง จังหวัด นครศรีธรรมราช	เพื่อส่งเสริมความ สะดวกและ ปลอดภัยในการใช้ ถนนสัญจรไปมา ของประชาชน	ระยะทาง 516 ม. กว้าง 4 ม. หนาเฉลี่ย 0.15 ม.	1,500,000	1,500,000	1,500,000	1,500,000	1,500,000	จำนวน ระยะทาง ถนน	ทำให้ประชาชน ใช้ถนนในการ สัญจรไปมาได้ สะดวกและ ปลอดภัยยิ่งขึ้น	
	รวม 5 โครงการ	-	-	21,985,400	21,985,400	21,985,400	21,985,400	21,985,400	-	-	-

รายละเอียดโครงการพัฒนา
 แผนพัฒนาท้องถิ่น (พ.ศ. 2566 – 2570)
 สำหรับโครงการที่เกินศักยภาพขององค์กรปกครองส่วนท้องถิ่น ที่ใช้สำหรับการประสานแผนพัฒนาท้องถิ่น
 เทศบาลตำบลฉวาง อำเภอลำดวน จังหวัดนครศรีธรรมราช

- ก. ยุทธศาสตร์จังหวัดที่ 5 การรักษาความมั่นคงและความสงบเรียบร้อย
- ข. ยุทธศาสตร์การพัฒนาของ อปท.ในเขตจังหวัดนครศรีธรรมราช ที่ 5 การเสริมสร้างธรรมาภิบาลและการบริหารกิจการบ้านเมืองที่ดี
- ค. ยุทธศาสตร์ของเทศบาลตำบลฉวาง ยุทธศาสตร์ที่ 5. ยุทธศาสตร์ด้านการบริหารจัดการองค์กรให้ได้มาตรฐาน

5.1 แผนงานบริหารงานทั่วไป

ที่	โครงการ	วัตถุประสงค์	เป้าหมาย (ผลผลิตของ โครงการ)	งบประมาณ					ตัวชี้วัด (KPI)	ผลที่คาดว่าจะได้รับ	หน่วยงานที่ ขอประสาน
				2566 (บาท)	2567 (บาท)	2568 (บาท)	2569 (บาท)	2570 (บาท)			
1.	โครงการก่อสร้าง อาคารสำนักงาน เทศบาลตำบลฉวาง อำเภอลำดวน จังหวัด นครศรีธรรมราช	เพื่อส่งเสริม ศักยภาพในการ ให้บริการแก่ ประชาชน	โดยทำการ ก่อสร้างอาคาร สำนักงาน ตามแบบแปลน ของเทศบาลตำบล ฉวาง กำหนด	30,000,000	30,000,000	30,000,000	30,000,000	30,000,000	จำนวน อาคาร สำนักงาน	ทำให้ ประชาชน ได้รับการ บริการที่มี ประสิทธิภาพ ยิ่งขึ้น	จังหวัด, กรมส่งเสริมฯ
	รวม 1 โครงการ	-	-	30,000,000	30,000,000	30,000,000	30,000,000	30,000,000	-	-	-

บัญชีครุภัณฑ์
แผนพัฒนาท้องถิ่น (พ.ศ. 2566 – 2570)
เทศบาลตำบลฉวาง อำเภอลำปลายงัง จังหวัดนครศรีธรรมราช

ที่	แผนงาน	หมวด	ประเภท	วัตถุประสงค์	เป้าหมาย (ผลผลิตของครุภัณฑ์)	งบประมาณ					หน่วยงาน รับผิดชอบหลัก
						2566 (บาท)	2567 (บาท)	2568 (บาท)	2569 (บาท)	2570 (บาท)	
1.	แผนงานสาธารณสุข	ค่าครุภัณฑ์	ครุภัณฑ์ วิทยาศาสตร์หรือ การแพทย์	เพื่อใช้ในการ ป้องกันและควบคุม โรคติดต่อจาก พาหนะนำโรค	โครงการจัดซื้อวัสดุ วิทยาศาสตร์การแพทย์	90,000 (เทศบาล)	90,000 (เทศบาล)	90,000 (เทศบาล)	90,000 (เทศบาล)	90,000 (เทศบาล)	กองสาธารณสุข และสิ่งแวดล้อม
2.	แผนงานการศึกษา	ค่าครุภัณฑ์	ครุภัณฑ์การกีฬา	เพื่อสนับสนุน การเล่นกีฬาของ ประชาชน	โครงการจัดหาวัสดุ อุปกรณ์กีฬา จำนวน 10 รายการ	40,000 (เทศบาล)	40,000 (เทศบาล)	40,000 (เทศบาล)	40,000 (เทศบาล)	40,000 (เทศบาล)	กองการศึกษา
3.	แผนงานเคหะและ ชุมชน	ค่าครุภัณฑ์	ครุภัณฑ์งานบ้าน งานครัว	เพื่อเพิ่มศักยภาพ งานด้านสิ่งแวดล้อม	เครื่องตัดหญ้าสะพายบ่า แบบข้อแข็ง ขนาดไม่ น้อยกว่า 1.5 แรงม้า จำนวน 2 เครื่อง	19,000 (เทศบาล)	19,000 (เทศบาล)	19,000 (เทศบาล)	19,000 (เทศบาล)	19,000 (เทศบาล)	กองช่าง
4.	แผนงาน สาธารณสุข	ค่าครุภัณฑ์	ครุภัณฑ์งานบ้าน งานครัว	เพื่อแก้ปัญหา การกำจัดขยะ	โครงการจัดซื้อเตาเผา ขยะไร้มลพิษ จำนวน 1 เตา	๒,๐๐๐,๐๐๐ (กรมส่งเสริม ฯ)	๒,๐๐๐,๐๐๐ (กรมส่งเสริม ฯ)	๒,๐๐๐,๐๐๐ (กรมส่งเสริม ฯ)	๒,๐๐๐,๐๐๐ (กรมส่งเสริม ฯ)	๒,๐๐๐,๐๐๐ (กรมส่งเสริม ฯ)	กองสาธารณสุข และสิ่งแวดล้อม

บัญชีครุภัณฑ์
แผนพัฒนาท้องถิ่น (พ.ศ. 2566 – 2570)
เทศบาลตำบลฉวาง อำเภอลำปลายมาศ จังหวัดนครราชสีมา

ที่	แผนงาน	หมวด	ประเภท	วัตถุประสงค์	เป้าหมาย (ผลผลิตของครุภัณฑ์)	งบประมาณ					หน่วยงาน รับผิดชอบหลัก
						2566 (บาท)	2567 (บาท)	2568 (บาท)	2569 (บาท)	2570 (บาท)	
5.	แผนงานรักษา ความสงบภายใน	ค่า ครุภัณฑ์	ครุภัณฑ์โฆษณา และเผยแพร่	เพื่อส่งเสริมการ รักษาความ ปลอดภัยในชีวิต และทรัพย์สินของ ประชาชน	จัดซื้อกล้องโทรทัศน์วงจรปิดพร้อมติดตั้ง จำนวน 6 จุด ประกอบด้วย - กล้องโทรทัศน์วงจรปิด ชนิดเครือข่าย จำนวน 6 ตัว - เครื่องบันทึกภาพผ่านเครือข่าย (Network Video Recorder) แบบ 16 ช่อง จำนวน 1 เครื่อง - อุปกรณ์กระจายสัญญาณแบบ POE (POE L2 Switch) ขนาด 8 ช่อง จำนวน 3 ตัว - Hard Disk (อุปกรณ์เก็บบันทึกข้อมูล) สำหรับงานกล้องวงจรปิด จำนวน 2 ลูก - จอแสดงผล ขนาด 40 นิ้ว จำนวน 1 เครื่อง - อุปกรณ์สำหรับงานติดตั้งอื่น (สายไฟ เบอร์ออฟติก, อุปกรณ์สายไฟฟ้าและ งานตู้เก็บอุปกรณ์) จำนวน 1 งาน	490,000 (เทศบาล)	490,000 (เทศบาล)	490,000 (เทศบาล)	490,000 (เทศบาล)	490,000 (เทศบาล)	สำนักงาน ปลัด (งานป้องกันฯ)

บัญชีครุภัณฑ์
แผนพัฒนาท้องถิ่น (พ.ศ. 2566 – 2570)
เทศบาลตำบลฉวาง อำเภอลำทะเมนชัย จังหวัดนครราชสีมา

ที่	แผนงาน	หมวด	ประเภท	วัตถุประสงค์	เป้าหมาย (ผลผลิตของครุภัณฑ์)	งบประมาณ					หน่วยงาน รับผิดชอบหลัก
						2566 (บาท)	2567 (บาท)	2568 (บาท)	2569 (บาท)	2570 (บาท)	
6.	แผนงานสาธารณสุข	ค่าครุภัณฑ์	ค่าครุภัณฑ์ วิทยาศาสตร์	เพื่อเพิ่มศักยภาพในการ ปฏิบัติงานกองสาธารณสุข และสิ่งแวดล้อม	เครื่องพ่นหมอกควัน ละอองฝอย (ULV) สะพาย หลัง จำนวน 2 เครื่อง	170,000 (เทศบาล)	170,000 (เทศบาล)	170,000 (เทศบาล)	170,000 (เทศบาล)	170,000 (เทศบาล)	กองสาธารณสุข และสิ่งแวดล้อม
7.	แผนงานสาธารณสุข	ค่าครุภัณฑ์	ค่าครุภัณฑ์ งานบ้านงาน ครัว	เพื่อเพิ่มศักยภาพในการ ปฏิบัติงานกองสาธารณสุข และสิ่งแวดล้อม	ถังขยะแบบฝาปิด	150,000 (เทศบาล)	150,000 (เทศบาล)	150,000 (เทศบาล)	150,000 (เทศบาล)	150,000 (เทศบาล)	กองสาธารณสุข และสิ่งแวดล้อม
8.	แผนงานการรักษา ความสงบภายใน	ค่าครุภัณฑ์	ครุภัณฑ์ ก่อสร้าง	เพื่อเพิ่มศักยภาพในการ ปฏิบัติงานป้องกันและ บรรเทาสาธารณภัย	เครื่องเลื่อยยนต์ ขนาด เครื่องยนต์เบนซิน 2 จังหวะ	19,000 (เทศบาล)	19,000 (เทศบาล)	19,000 (เทศบาล)	19,000 (เทศบาล)	19,000 (เทศบาล)	สำนักปลัด (งานป้องกันฯ)
9.	แผนงานการรักษา ความสงบภายใน	ค่าครุภัณฑ์	ครุภัณฑ์ เกษตร	เพื่อเพิ่มศักยภาพ ในการปฏิบัติงานป้องกัน และบรรเทาสาธารณภัย	เครื่องสูบน้ำแบบหอยโข่ง เครื่องยนต์ดีเซล สูบน้ำได้ 1,750 ลิตร/นาที	50,000 (เทศบาล)	50,000 (เทศบาล)	50,000 (เทศบาล)	50,000 (เทศบาล)	50,000 (เทศบาล)	สำนักปลัด (งานป้องกันฯ)
10.	แผนงานสร้าง ความเข้มแข็งของชุมชน	ค่าครุภัณฑ์	ค่าครุภัณฑ์ งานบ้านงาน ครัว	เพื่อส่งเสริมการ ประชาสัมพันธ์ผลิตภัณฑ์ OTOP ขององค์กรชุมชน	ตุ๊กระจก ขนาด 5 ฟุต (40x153x102 ซม.) จำนวน 1 ใบ	6,600 (เทศบาล)	6,600 (เทศบาล)	6,600 (เทศบาล)	6,600 (เทศบาล)	6,600 (เทศบาล)	สำนักปลัด (งานพัฒนา ชุมชน)

บัญชีครุภัณฑ์
แผนพัฒนาท้องถิ่น (พ.ศ. 2566 – 2570)
เทศบาลตำบลฉวาง อำเภอลำดวน จังหวัดนครศรีธรรมราช

ที่	แผนงาน	หมวด	ประเภท	วัตถุประสงค์	เป้าหมาย (ผลผลิตของครุภัณฑ์)	งบประมาณ					หน่วยงาน รับผิดชอบหลัก
						2566 (บาท)	2567 (บาท)	2568 (บาท)	2569 (บาท)	2570 (บาท)	
11.	แผนงานการรักษา ความสงบภายใน	ครุภัณฑ์	ครุภัณฑ์โรงงาน	เพื่อเพิ่มศักยภาพ ในการปฏิบัติงาน บริหารงานทั่วไป	จัดซื้อเครื่องเลื่อยยนต์ กำลังเครื่องไม่น้อยกว่า 5 แรงม้า	35,000 (เทศบาล)	35,000 (เทศบาล)	35,000 (เทศบาล)	35,000 (เทศบาล)	35,000 (เทศบาล)	สำนักปลัด (งานป้องกันฯ)
12.	แผนงานการศาสนา วัฒนธรรมและ นันทนาการ	ครุภัณฑ์	ครุภัณฑ์กีฬา	เพื่อส่งเสริม การออกกำลังกาย กลางแจ้ง	จัดซื้อครุภัณฑ์กีฬา (เครื่องออก กำลังกายกลางแจ้ง) พร้อมติดตั้ง จำนวน 11 ชุด	235,900 (เทศบาล)	235,900 (เทศบาล)	235,900 (เทศบาล)	235,900 (เทศบาล)	235,900 (เทศบาล)	กองการศึกษา
13.	แผนงานบริหารงาน ทั่วไป	ครุภัณฑ์	ครุภัณฑ์ คอมพิวเตอร์ หรือ อิเล็กทรอนิกส์	เพื่อส่งเสริม การประชาสัมพันธ์ เผยแพร่ข้อมูลข่าวสาร หน่วยงาน	จัดหาป้ายไฟตัวอักษรวิ่ง (LED) Full Color Display จำนวน 1 ชุด ประกอบด้วย 1. ป้ายไฟ จอ LED Full Color VDO Sign ขนาด 3.5 x 2.5 เมตร 2. ซอฟแวร์สำหรับ ควบคุมป้ายที่เสนอ ต้องสามารถ Run บน OS Window ของเครื่อง PC	800,000 (เทศบาล)	800,000 (เทศบาล)	800,000 (เทศบาล)	800,000 (เทศบาล)	800,000 (เทศบาล)	สำนักงานปลัด

บัญชีครุภัณฑ์
แผนพัฒนาท้องถิ่น (พ.ศ. 2566 – 2570)
เทศบาลตำบลฉวาง อำเภอลำดวน จังหวัดนครศรีธรรมราช

ที่	แผนงาน	หมวด	ประเภท	วัตถุประสงค์	เป้าหมาย (ผลผลิตของครุภัณฑ์)	งบประมาณ					หน่วยงาน รับผิดชอบหลัก
						2566 (บาท)	2567 (บาท)	2568 (บาท)	2569 (บาท)	2570 (บาท)	
					3. เครื่องคอมพิวเตอร์ควบคุมป้าย 4. เครื่องสำรองไฟ ขนาด 1 KVA (สำรองคอมพิวเตอร์) 5. เครื่องควบคุม (Cender Card) 6. ระบบไฟฟ้า 7. ค่าโครงสร้างกรอบและเสา 8. ค่าแรงติดตั้งจอLED						
14.	แผนงานบริหารงาน ทั่วไป	ครุภัณฑ์	ครุภัณฑ์ไฟฟ้า และวิทยุ	เพื่อปรับปรุงระบบ ประชาสัมพันธ์ เผยแพร่ข้อมูลข่าวสาร หน่วยงาน	จัดซื้อชุดเครื่องส่งสื่อไร้สาย จำนวน 1 ชุด ประกอบด้วย 1. เครื่องส่ง UHF/FM 420.200 MHz. กำลังส่ง 1-10 W ปรับได้ 2. เครื่องจ่ายไฟ (POWER SUPPLY) ขนาด 12-14 VDC 3. เครื่องควบคุมการออกอากาศ หลัก แบ่งโซนได้ 500 โซน มีฟังก์ชันการใช้งานแบบ Multi	200,000 (เทศบาล)	200,000 (เทศบาล)	200,000 (เทศบาล)	200,000 (เทศบาล)	200,000 (เทศบาล)	สำนักงานปลัด

บัญชีครุภัณฑ์
แผนพัฒนาท้องถิ่น (พ.ศ. 2566 – 2570)
เทศบาลตำบลฉวาง อำเภอลำดวน จังหวัดนครศรีธรรมราช

ที่	แผนงาน	หมวด	ประเภท	วัตถุประสงค์	เป้าหมาย (ผลผลิตของครุภัณฑ์)	งบประมาณ					หน่วยงาน รับผิดชอบหลัก
						2566 (บาท)	2567 (บาท)	2568 (บาท)	2569 (บาท)	2570 (บาท)	
					Function อยู่ในเครื่อง เดียวกันโดยไม่มี จอมอนิเตอร์ขนาดไม่ต่ำ กว่า 21 นิ้ว เป็นตัว แสดงผล 4. หูฟังแบบครอบศีรษะ 5. เครื่องปรับแต่ง สัญญาณเสียง (MIXER) 6. ไมโครโฟนแบบกรง กระรอก พร้อมขาตั้งโต๊ะ 7. ไมโครโฟนไดนามิก พร้อมขาตั้งโต๊ะ 8. ตู้แร็คใส่เครื่องส่งและ เครื่องควบคุม						

บัญชีครุภัณฑ์

แผนพัฒนาท้องถิ่น (พ.ศ. 2566 – 2570)

เทศบาลตำบลฉวาง อำเภอลำดวน จังหวัดนครศรีธรรมราช

ที่	แผนงาน	หมวด	ประเภท	วัตถุประสงค์	เป้าหมาย (ผลผลิตของครุภัณฑ์)	งบประมาณ					หน่วยงาน รับผิดชอบหลัก
						2566 (บาท)	2567 (บาท)	2568 (บาท)	2569 (บาท)	2570 (บาท)	
15.	แผนงานรักษา ความสงบภายใน	ครุภัณฑ์	ครุภัณฑ์ ยานพาหนะ และขนส่ง	เพื่อใช้ในการ ปฏิบัติงานด้านการ ป้องกันและบรรเทา สาธารณภัย	จัดซื้อเรือไฟเบอร์กลาส (12.5 ฟุต) - ขนาดความยาวไม่น้อยกว่า 3.75 เมตร - ขนาดความกว้างไม่น้อยกว่า 1.20 เมตร - ขนาดความสูงไม่น้อยกว่า 0.40 เมตร - ความหนาท้องเรือไม่น้อยกว่า 4 มม. เสริมใยแก้ว ชนิดใยสาน เพื่อเพิ่มความ แข็งแรง - ด้านหัวเรือแบบปิดสามารถนั่งได้ - ด้านท้ายเรือเสริมความแข็งแรงด้วยไม้ หรือไฟเบอร์กลาสสำหรับติดตั้ง แท่นเครื่องยนต์ - มีที่นั่งเป็นโครงสร้างเดียวกับตัวเรือ สำหรับผู้โดยสารไม่น้อยกว่า 2 แถว	30,000 (เทศบาล)	30,000 (เทศบาล)	30,000 (เทศบาล)	30,000 (เทศบาล)	30,000 (เทศบาล)	สำนักปลัด (งานป้องกันฯ)
16.	แผนงาน สาธารณสุข	ค่า ครุภัณฑ์	ครุภัณฑ์ วิทยาศาสตร์ หรือ การแพทย์	เพื่อใช้ในการป้องกัน และควบคุม โรคติดต่อ จากพาหะนำโรค	เครื่องพ่นหมอกควัน ชนิดสะพายไหล่	58,000 (เทศบาล)	58,000 (เทศบาล)	58,000 (เทศบาล)	58,000 (เทศบาล)	58,000 (เทศบาล)	กองสาธารณสุข และสิ่งแวดล้อม

บัญชีครุภัณฑ์
แผนพัฒนาท้องถิ่น (พ.ศ. 2566 – 2570)
เทศบาลตำบลฉวาง อำเภอลำดวน จังหวัดนครศรีธรรมราช

ที่	แผนงาน	หมวด	ประเภท	วัตถุประสงค์	เป้าหมาย (ผลผลิตของครุภัณฑ์)	งบประมาณ					หน่วยงาน รับผิดชอบหลัก
						2566 (บาท)	2567 (บาท)	2568 (บาท)	2569 (บาท)	2570 (บาท)	
17.	แผนงานสาธารณสุข	ค่าครุภัณฑ์	ครุภัณฑ์ วิทยาศาสตร์หรือ การแพทย์	เพื่อใช้ในการป้องกัน และควบคุม โรคติดต่อ จากพาหะนำโรค	เครื่องฟนสารเคมี ฝอยละอองละเอียด จำนวน 1 เครื่อง	80,000 (เทศบาล)	80,000 (เทศบาล)	80,000 (เทศบาล)	80,000 (เทศบาล)	80,000 (เทศบาล)	กองสาธารณสุข และสิ่งแวดล้อม
18.	แผนงานบริหารงาน ทั่วไป	ค่าครุภัณฑ์	ค่าครุภัณฑ์ไฟฟ้า และวิทยุ	เพื่อเพิ่มศักยภาพ งานบริหารงาน ทั่วไป	ทีวี แอลอีดี ขนาดไม่น้อย กว่า 12 นิ้ว พร้อมกล่อง รับสัญญาณ (บริการ ประชาชนที่มาติดต่อ)	15,000 (เทศบาล)	15,000 (เทศบาล)	15,000 (เทศบาล)	15,000 (เทศบาล)	15,000 (เทศบาล)	สำนักปลัด
19.	แผนงานการศาสนา วัฒนธรรมและ นันทนาการ	ค่าครุภัณฑ์	ครุภัณฑ์กีฬา	เพื่อส่งเสริม การออกกำลังกาย แก่เด็กและเยาวชน	- จัดซื้อเสาวอลเลย์บอล ชนิดเหล็กและตาข่าย จำนวน 3 ชุด ๆ ละ 19,000 บาท	57,000 (เทศบาล)	57,000 (เทศบาล)	57,000 (เทศบาล)	57,000 (เทศบาล)	57,000 (เทศบาล)	กองศึกษา
20.	แผนงานเคหะและ ชุมชน	ครุภัณฑ์	ค่าครุภัณฑ์งานบ้าน งานครัว	เพื่อเพิ่มศักยภาพ งานกำจัดขยะมูล ฝอยและสิ่งปฏิกูล	เครื่องตัดหญ้าสะพายบ่า แบบข้อแข็ง ขนาดไม่น้อย กว่า 1.5 แรงม้า	10,000 (เทศบาล)	10,000 (เทศบาล)	10,000 (เทศบาล)	10,000 (เทศบาล)	10,000 (เทศบาล)	กองสาธารณสุข และสิ่งแวดล้อม

บัญชีครุภัณฑ์
แผนพัฒนาท้องถิ่น (พ.ศ. 2566 – 2570)
เทศบาลตำบลฉวาง อำเภอลำปลายมาศ จังหวัดนครราชสีมา

ที่	แผนงาน	หมวด	ประเภท	วัตถุประสงค์	เป้าหมาย (ผลผลิตของครุภัณฑ์)	งบประมาณ					หน่วยงาน รับผิดชอบหลัก
						2566 (บาท)	2567 (บาท)	2568 (บาท)	2569 (บาท)	2570 (บาท)	
21.	แผนงานการรักษา ความสงบภายใน	ครุภัณฑ์	ครุภัณฑ์โรงงาน	เพื่อใช้ในงานการ ป้องกันภัยฝ่ายพล เรือน	เครื่องเลื่อยยนต์ กำลัง เครื่องขนาดไม่น้อยกว่า 0.8 แรงม้า	18,000 (เทศบาล)	18,000 (เทศบาล)	18,000 (เทศบาล)	18,000 (เทศบาล)	18,000 (เทศบาล)	สำนักปลัด (งานป้องกันฯ)
22.	แผนงานการศึกษา วัฒนธรรมและ นันทนาการ	ครุภัณฑ์	ครุภัณฑ์ไฟฟ้าและ วิทยุ	เพื่อส่งเสริมการจัด กิจกรรมนอก สถานที่ ของงาน ศึกษา วัฒนธรรม และนันทนาการ	จัดซื้อลำโพงเคลื่อนที่ พร้อมอุปกรณ์ครบชุด	20,000 (เทศบาล)	20,000 (เทศบาล)	20,000 (เทศบาล)	20,000 (เทศบาล)	20,000 (เทศบาล)	กองการศึกษา
					รวม	4,593,500	4,593,500	4,593,500	4,593,500	4,593,500	

ส่วนที่ 4 การติดตามและประเมินผลแผน

ในการจัดทำแผนพัฒนาท้องถิ่นนั้น จะต้องมีการติดตามและประเมินผลแผนพัฒนา โดยจะต้องติดตามและประเมินยุทธศาสตร์และโครงการ ตามระเบียบกระทรวงมหาดไทย ว่าด้วยการจัดทำแผนขององค์กรปกครองส่วนท้องถิ่น พ.ศ. 2548 และแก้ไขเพิ่มเติม ฉบับที่ 3 พ.ศ. 2561 หมวด 6 ข้อ 29 และในการประเมินแผนนั้น จะต้องดำเนินการประเมินคุณภาพของแผนยุทธศาสตร์การพัฒนา และโครงการพัฒนาตามแนวทางการติดตามและประเมินผลยุทธศาสตร์ เพื่อสอดคล้องแผนพัฒนาท้องถิ่น (พ.ศ. 2561 – 2565) ขององค์กรปกครองส่วนท้องถิ่น แจ้งตามหนังสือจังหวัดนครศรีธรรมราช ด่วนที่สุด ที่ นศ 0023.3/ว 2776 ลงวันที่ 21 พฤษภาคม 2562 เรื่อง ชักซ้อมแนวทางการทบทวนแผนพัฒนาท้องถิ่น (พ.ศ. 2561 – 2565) ขององค์กรปกครองส่วนท้องถิ่น

สรุปผลการพัฒนาท้องถิ่นในภาพรวม

(1) การวัดผลในเชิงปริมาณ

ตามที่เทศบาลตำบลฉวาง ได้ดำเนินการจัดทำแผนพัฒนาขึ้นมาเพื่อใช้เป็นเครื่องมือในการพัฒนาเทศบาล ให้บรรลุเป้าหมายที่วางไว้ เกิดประสิทธิภาพประสิทธิผลสูงสุดในการแก้ไขปัญหาให้กับประชาชน ในการจัดทำแผนพัฒนานั้นจะต้องมีการติดตามและประเมินแผนพัฒนา ตามระเบียบกระทรวงมหาดไทย ว่าด้วยการจัดทำแผนขององค์กรปกครองส่วนท้องถิ่น พ.ศ. 2548 และแก้ไขเพิ่มเติม ฉบับที่ 3 พ.ศ. 2561 หมวด 6 ข้อ 29 โดยคณะกรรมการติดตามและประเมินแผนพัฒนาเทศบาลตำบลฉวาง จะเป็นผู้ดำเนินการติดตามและประเมินผลแผนพัฒนา ซึ่งจะต้องดำเนินการกำหนดแนวทาง วิธีการในการติดตามและประเมินผลแผนพัฒนา ดำเนินการติดตามและประเมินผลแผนพัฒนา รายงานผลและเสนอความเห็นซึ่งได้จากการติดตามและประเมินผลแผนพัฒนาต่อผู้บริหารท้องถิ่น เพื่อให้ผู้บริหารท้องถิ่น เสนอต่อสภาท้องถิ่น และคณะกรรมการพัฒนาท้องถิ่น พร้อมทั้งประกาศผลการติดตามและประเมินผลแผนพัฒนา ให้ประชาชนในท้องถิ่นทราบ ในที่เปิดเผยภายในสิบห้าวันนับแต่วันรายงานผลและเสนอความเห็นดังกล่าว และต้องปิดประกาศไว้เป็นระยะเวลาไม่น้อยกว่าสามสิบวันโดยอย่างน้อยปีละหนึ่งครั้ง ภายในเดือนธันวาคมของทุกปี

(2) การวัดผลในเชิงคุณภาพ

การจัดผลเชิงคุณภาพ เทศบาลใช้การสำรวจความพึงพอใจในการวัดผลเชิงคุณภาพ โดยภาพรวม โดยได้มีการประเมินความพึงพอใจ ซึ่งการประเมินความพึงพอใจ ทำให้ทราบถึงผลเชิงคุณภาพในการดำเนินงานของเทศบาลในภาพรวม โดยเครื่องมือที่ใช้ในการประเมินความพึงพอใจ มีดังนี้

- แบบประเมินความพึงพอใจต่อผลการดำเนินงานหน่วยงาน

(1) การติดตามและประเมินผลยุทธศาสตร์

แนวทางการพิจารณาการติดตามและประเมินผลยุทธศาสตร์ เพื่อความสอดคล้องแผนพัฒนาเทศบาล
ตำบลฉวาง

ประเด็นการพิจารณา	คะแนน
1. ข้อมูลสภาพทั่วไปและข้อมูลพื้นฐานขององค์กรปกครองส่วนท้องถิ่น	20
2. การวิเคราะห์สภาพการณ์และศักยภาพ	15
3. ยุทธศาสตร์ ประกอบด้วย	65
3.1 ยุทธศาสตร์ขององค์กรปกครองส่วนท้องถิ่น	(10)
3.2 ยุทธศาสตร์ขององค์กรปกครองส่วนท้องถิ่นในเขตจังหวัด	(10)
3.3 ยุทธศาสตร์จังหวัด	(10)
3.4 วิสัยทัศน์	(5)
3.5 กลยุทธ์	(5)
3.6 เป้าประสงค์ของแต่ละประเด็นกลยุทธ์	(5)
3.7 จุดยืนทางยุทธศาสตร์	(5)
3.8 แผนงาน	(5)
3.9 ความเชื่อมโยงของยุทธศาสตร์ในภาพรวม	(5)
3.10 ผลผลิต/โครงการ	(5)
รวมคะแนน	100

คำชี้แจง กรณารอกคะแนนตามประเด็นการพิจารณาและรายละเอียดหลักเกณฑ์ โดยให้คะแนนไม่เกิน
คะแนนเต็มภายในเครื่องหมายวงเล็บที่กำหนด ในช่องคะแนนเต็ม

ประเด็นการพิจารณา	รายละเอียดหลักเกณฑ์	คะแนนเต็ม	คะแนนที่ได้
1. ข้อมูลสภาพทั่วไป และข้อมูลพื้นฐาน ขององค์กรปกครอง ส่วนท้องถิ่น	ควรประกอบด้วยข้อมูลดังนี้ (1) ข้อมูลเกี่ยวกับด้านกายภาพ เช่น ที่ตั้งของหมู่บ้าน/ชุมชน/ตำบล ลักษณะภูมิประเทศ ลักษณะภูมิอากาศ ลักษณะของดิน ลักษณะของ แหล่งน้ำ ลักษณะของไม้/ป่าไม้ ฯลฯ ด้านการเมือง/การปกครอง เช่น เขตการปกครอง การเลือกตั้ง ฯลฯ	20 (3)	
	(2) ข้อมูลเกี่ยวกับด้านการเมือง/การปกครอง เช่น เขตการปกครอง การ เลือกตั้ง ฯลฯ ประชากร เช่น ข้อมูลเกี่ยวกับจำนวนประชากร และช่วง อายุและจำนวนประชากร ฯลฯ	(2)	
	(3) ข้อมูลเกี่ยวกับสภาพทางสังคม เช่น การศึกษา สาธารณสุข อาชญากรรม ยาเสพติด การสังคมสงเคราะห์ ฯลฯ	(2)	
	(4) ข้อมูลเกี่ยวกับระบบบริการพื้นฐาน เช่น การคมนาคมขนส่ง การ ไฟฟ้า การประปา โทรศัพท์ ฯลฯ	(2)	
	(5) ข้อมูลเกี่ยวกับระบบเศรษฐกิจ เช่น การเกษตร การประมง การ ปศุสัตว์ การบริการ การท่องเที่ยว อุตสาหกรรม การพาณิชย์/ กลุ่ม อาชีพ แรงงาน ฯลฯ และเศรษฐกิจพอเพียงท้องถิ่น (ด้านการเกษตรและ แหล่งน้ำ)	(2)	
	(6) ข้อมูลเกี่ยวกับศาสนา ประเพณี วัฒนธรรม เช่น การนับถือศาสนา ประเพณีและงานประจำปี ภูมิปัญญาท้องถิ่น ภาษาถิ่น สินค้าพื้นเมือง และของที่ระลึก ฯลฯ และอื่นๆ	(2)	
	(7) ข้อมูลเกี่ยวกับทรัพยากรธรรมชาติ เช่น น้ำ ป่าไม้ ภูเขา คุณภาพของ ทรัพยากรธรรมชาติ ฯลฯ	(2)	
	(8) การสำรวจและจัดเก็บข้อมูลเพื่อการจัดทำแผนพัฒนาท้องถิ่นหรือการ ใช้ข้อมูล จปฐ.	(2)	
	(9) การประชุมประชาคมท้องถิ่น รูปแบบ วิธีการ และการดำเนินการ ประชุมประชาคมท้องถิ่น โดยใช้กระบวนการร่วมคิด ร่วมทำ ร่วม ตัดสินใจ ร่วมตรวจสอบ ร่วมรับประโยชน์ ร่วมแก้ปัญหา ปรึกษาหารือ แลกเปลี่ยนเรียนรู้ เพื่อแก้ปัญหาสำหรับการพัฒนาท้องถิ่นตามอำนาจ หน้าที่ขององค์กรปกครองส่วนท้องถิ่น	(3)	

2. การวิเคราะห์ สภาพการณ์และ ศักยภาพ	ควรประกอบด้วยข้อมูลดังนี้ (1) การวิเคราะห์ที่ครอบคลุมความเชื่อมโยง ความสอดคล้องยุทธศาสตร์ จังหวัด ยุทธศาสตร์การพัฒนาขององค์กรปกครองส่วนท้องถิ่นในเขต จังหวัด ยุทธศาสตร์ขององค์กรปกครองส่วนท้องถิ่น นโยบายของผู้บริหาร ท้องถิ่น รวมถึงความเชื่อมโยงแผนยุทธศาสตร์ชาติ 20 ปี แผนพัฒนา เศรษฐกิจและสังคมแห่งชาติ และ Thailand 4.0	15 (2)	
	(2) การวิเคราะห์การใช้ผังเมืองรวมหรือผังเมืองเฉพาะและการบังคับใช้ ผลของการบังคับใช้สภาพการณ์ที่เกิดขึ้นต่อการพัฒนาท้องถิ่น	(1)	
	(3) การวิเคราะห์ทางสังคม เช่น ด้านแรงงาน การศึกษา สาธารณสุข ความยากจน อาชญากรรม ปัญหายาเสพติด เทคโนโลยี จารีตประเพณี วัฒนธรรม ภูมิปัญญาท้องถิ่น เป็นต้น	(2)	
	(4) การวิเคราะห์ทางเศรษฐกิจ ข้อมูลด้านรายได้ครัวเรือน การส่งเสริม อาชีพ กลุ่มอาชีพ กลุ่มทางสังคม การพัฒนาอาชีพและกลุ่มต่างๆ สภาพ ทางเศรษฐกิจและความเป็นอยู่ทั่วไป เป็นต้น	(2)	
	(5) การวิเคราะห์สิ่งแวดล้อม พื้นที่สีเขียว ธรรมชาติต่างๆทางภูมิศาสตร์ กระบวนการหรือสิ่งที่เกิดขึ้น การประดิษฐ์ที่มีผลต่อสิ่งแวดล้อมและการ พัฒนา	(2)	
	(6) ผลการวิเคราะห์ศักยภาพเพื่อประเมินสถานการณ์การพัฒนาในปัจจุบัน และโอกาสการพัฒนาในอนาคตของท้องถิ่น ด้วยเทคนิค SWOT Analysis ที่อาจส่งผลต่อการดำเนินงานได้แก่ S-Strength (จุดแข็ง) W- Weakness (จุดอ่อน) O-Opportunity (โอกาส) และ T-Threat (อุปสรรค)	(2)	
	(7) สรุปประเด็นปัญหาและความต้องการของประชาชนเชิงพื้นที่ การ นำเสนอปัญหา ค้นหาสาเหตุของปัญหาหรือสมมติฐานของปัญหา แนว ทางการแก้ไขปัญหาหรือวิธีการแก้ไขปัญหา การกำหนดวัตถุประสงค์เพื่อ แก้ไขปัญหา	(2)	
	(8) สรุปผลการดำเนินงานตามงบประมาณที่ได้รับ และการเบิกจ่าย งบประมาณ ในปีงบประมาณ พ.ศ.2561-2565 เช่นสรุปสถานการณ์การ พัฒนา การตั้งงบประมาณ การเบิกจ่ายงบประมาณ การประเมินผลการ นำแผนพัฒนาท้องถิ่นไปปฏิบัติในเชิงปริมาณ และการประเมิน ประสิทธิผลของแผนพัฒนาท้องถิ่นในเชิงคุณภาพ	(1)	

	(9) ผลที่ได้รับจากการดำเนินงานในปีงบประมาณ พ.ศ.2561-2565เช่น ผลที่ได้รับ/ผลที่สำคัญ ผลกระทบ และสรุปปัญหาอุปสรรคการดำเนินงาน ที่ผ่านมาและแนวทางการแก้ไข ปีงบประมาณ พ.ศ. 2561-2565	(1)	
3. ยุทธศาสตร์	ควรประกอบด้วยข้อมูลดังนี้	65	
3.1 ยุทธศาสตร์ของ องค์กรปกครอง ส่วนท้องถิ่น	สอดคล้องกับสภาพสังคม เศรษฐกิจ สิ่งแวดล้อมของท้องถิ่น ประเด็น ปัญหาการพัฒนาและแนวทางการพัฒนาที่สอดคล้องกับยุทธศาสตร์ของ องค์กรปกครองส่วนท้องถิ่น และเชื่อมโยงหลักพระราชรัฐ แผน ยุทธศาสตร์ชาติ 20 ปี แผนพัฒนาเศรษฐกิจและสังคมแห่งชาติและ Thailand 4.0	(10)	
3.2 ยุทธศาสตร์ของ องค์กรปกครอง ส่วนท้องถิ่นใน เขตจังหวัด	สอดคล้องและเชื่อมโยงกับสภาพสังคม เศรษฐกิจ สิ่งแวดล้อมของท้องถิ่น และยุทธศาสตร์จังหวัด และเชื่อมโยงหลักพระราชรัฐ แผนยุทธศาสตร์ ชาติ 20 ปี แผนพัฒนาเศรษฐกิจและสังคมแห่งชาติและ Thailand 4.0	(10)	
3.3 ยุทธศาสตร์ จังหวัด	สอดคล้องกับแผนพัฒนาเศรษฐกิจและสังคมแห่งชาติ แผนการบริหาร ราชการแผ่นดิน นโยบาย/ยุทธศาสตร์ คสช. และนโยบายรัฐบาลหลัก พระราชรัฐ แผนยุทธศาสตร์ชาติ 20 ปี และ Thailand 4.0	(10)	
3.4 วิสัยทัศน์	วิสัยทัศน์ ซึ่งมีลักษณะแสดงสถานภาพที่องค์กรปกครองส่วนท้องถิ่น ต้องการจะเป็นหรือบรรลุถึงอนาคตอย่างชัดเจน สอดคล้องกับโอกาสและ ศักยภาพที่เป็นลักษณะเฉพาะขององค์กรปกครองส่วนท้องถิ่น และ สัมพันธ์กับโครงการพัฒนาท้องถิ่น	(5)	
3.5 กลยุทธ์	แสดงให้เห็นช่องทาง วิธีการ ภารกิจหรือสิ่งที่ต้องทำตามอำนาจหน้าที่ ขององค์กรปกครองส่วนท้องถิ่นที่จะนำไปสู่การบรรลุวิสัยทัศน์ หรือแสดง ให้เห็นถึงความชัดเจนในสิ่งที่จะดำเนินการให้บรรลุวิสัยทัศน์นั้น	(5)	
3.6 เป้าประสงค์ของ แต่ละประเด็นกล ยุทธ์	เป้าประสงค์ของแต่ละประเด็นกลยุทธ์มีความสอดคล้องและสนับสนุนต่อ กลยุทธ์ที่จะเกิดขึ้น มุ่งหมายสิ่งหนึ่งสิ่งใดที่ชัดเจน	(5)	
3.7 จุดยืนทาง ยุทธศาสตร์ (Positioning)	ความมุ่งมั่นอันแน่วแน่ในการวางแผนพัฒนาท้องถิ่น เพื่อให้บรรลุ วิสัยทัศน์ขององค์กรปกครองส่วนท้องถิ่น ซึ่งเกิดจากศักยภาพของพื้นที่ จริง ที่จะนำไปสู่สำเร็จทางยุทธศาสตร์	(5)	

3.8 แผนงาน	แผนงานหรือจุดมุ่งหมายเพื่อการพัฒนาในอนาคต กำหนดจุดมุ่งหมายในเรื่องใดเรื่องหนึ่งหรือแผนงานที่เกิดจากเป้าประสงค์ ตัวชี้วัด ค่าเป้าหมาย กลยุทธ์ จุดยืนทางยุทธศาสตร์และยุทธศาสตร์ขององค์กรปกครองส่วนท้องถิ่นที่มีความชัดเจน นำไปสู่การจัดทำโครงการพัฒนาท้องถิ่นในแผนพัฒนาท้องถิ่น โดยระบุแผนงานและความเชื่อมโยงดังกล่าว	(5)	
3.9 ความเชื่อมโยงของยุทธศาสตร์ในภาพรวม	ความเชื่อมโยงองค์รวมที่นำไปสู่การพัฒนาท้องถิ่นที่เกิดผลผลิต/โครงการจากแผนยุทธศาสตร์ชาติ ๒๐ ปี แผนพัฒนาเศรษฐกิจและสังคมแห่งชาติ ฉบับที่ ๑๒ Thailand ๔.๐ แผนพัฒนาภาค/แผนพัฒนากลุ่มจังหวัด/แผนพัฒนาจังหวัด ยุทธศาสตร์การพัฒนาขององค์กรปกครองส่วนท้องถิ่นในเขตจังหวัดและยุทธศาสตร์ขององค์กรปกครองส่วนท้องถิ่น	(5)	
3.10 ผลผลิต/โครงการ	ผลผลิต/โครงการ เป็นผลผลิตที่เป็นชุดหรือเป็นโครงการที่เป็นชุด กลุ่มหรืออันหนึ่งอันเดียวกัน ลักษณะเดียวกัน เป็นต้น เพื่อนำไปสู่การจัดทำโครงการเพื่อพัฒนาท้องถิ่นในแผนพัฒนาท้องถิ่นอย่างถูกต้องและครบถ้วน	(5)	
รวมคะแนน		100	

(2) การติดตามและประเมินผลโครงการ

แนวทางการพิจารณาการติดตามและประเมินผลโครงการ เพื่อความสอดคล้องแผนพัฒนา
เทศบาลตำบลฉวาง

ประเด็นการพิจารณา	คะแนน
การสรุปสถานการณ์การพัฒนา	10
1. การประเมินผลการนำแผนพัฒนาท้องถิ่นสี่ปีไปปฏิบัติในเชิงปริมาณ	10
2. การประเมินผลการนำแผนพัฒนาท้องถิ่นสี่ปีไปปฏิบัติในเชิงคุณภาพ	10
3. แผนงานและยุทธศาสตร์การพัฒนา	10
4. โครงการพัฒนา ประกอบด้วย	60
4.1 ความชัดเจนของชื่อโครงการ	(5)
4.2 กำหนดวัตถุประสงค์สอดคล้องกับโครงการ	(5)
4.3 เป้าหมาย (ผลผลิตของโครงการ) มีความชัดเจนนำไปสู่การตั้งงบประมาณได้ถูกต้อง	(5)
4.4 โครงการมีความสอดคล้องกับแผนยุทธศาสตร์ชาติ ๒๐ ปี	(5)
4.5 เป้าหมาย (ผลผลิตของโครงการ) มีความสอดคล้องกับแผนพัฒนาเศรษฐกิจและสังคมแห่งชาติ	(5)
4.6 โครงการมีความสอดคล้องกับ Thailand ๔.๐	(5)
4.7 โครงการสอดคล้องกับยุทธศาสตร์จังหวัด	(5)
4.8 โครงการแก้ไขปัญหาความยากจนหรือการเสริมสร้างให้ประเทศชาติมั่นคง มั่งคั่ง ยั่งยืน ภายใต้หลักปรัชญา	(5)
4.9 งบประมาณ มีความสอดคล้องกับเป้าหมาย (ผลผลิตของโครงการ)	(5)
4.10 มีการประมาณการราคาถูกต้องตามหลักวิธีการงบประมาณ	(5)
4.11 มีการกำหนดตัวชี้วัด (KPI) และสอดคล้องกับวัตถุประสงค์และผลที่คาดว่าจะได้รับ	(5)
4.12 ผลที่คาดว่าจะได้รับ สอดคล้องกับวัตถุประสงค์	(5)
รวมคะแนน	100

คำชี้แจง กรณารอคะแนนตามประเด็นการพิจารณาและรายละเอียดหลักเกณฑ์ โดยให้คะแนนไม่เกินคะแนนเต็ม
ภายในเครื่องหมายวงเล็บที่กำหนด ในช่องคะแนนเต็ม

ประเด็นการพิจารณา	รายละเอียดหลักเกณฑ์	คะแนนเต็ม	คะแนนที่ได้
1. การสรุป สถานการณ์การ พัฒนา	เป็นการวิเคราะห์กรอบการจัดทำยุทธศาสตร์ขององค์กรปกครองส่วน ท้องถิ่น (ใช้การวิเคราะห์ SWOT Analysis/Demand (Demand Analysis)/Global Demand และ Trend ปัจจัยและสถานการณ์การ เปลี่ยนแปลงที่มีผลต่อการพัฒนา อย่างน้อยต้องประกอบด้วย การวิเคราะห์ศักยภาพด้านเศรษฐกิจ,ด้านสังคม,ด้านทรัพยากรธรรมชาติ และสิ่งแวดล้อม)	10	
2. การประเมินผลการ นำแผนพัฒนา ท้องถิ่นไปปฏิบัติ ในเชิงปริมาณ	1) การควบคุมที่มีการใช้ตัวเลขต่างๆ เพื่อนำมาใช้วัดผลในเชิงปริมาณ เช่น การวัดจำนวนโครงการ กิจกรรม งานต่างๆ ก็คือผลผลิตนั่นเองว่า เป็นไปตามที่ตั้งเป้าหมายเอาไว้หรือไม่จำนวนที่ดำเนินการจริงตามที่ได้ กำหนดไว้เท่าไร จำนวนที่ไม่สามารถดำเนินการได้มีจำนวนเท่าไร สามารถอธิบายได้ตามหลักประสิทธิภาพ (Efficiency) ของการพัฒนา ท้องถิ่นตามอำนาจหน้าที่ที่ได้กำหนดไว้ 2) วิเคราะห์ผลกระทบ/สิ่งที่กระทบ (Impact) โครงการที่ดำเนินการใน เชิงปริมาณ (Quantitative)	10	
3. การประเมินผลการ นำแผนพัฒนา ท้องถิ่นไปปฏิบัติ ในเชิงคุณภาพ	1) การประเมินประสิทธิผลของแผนพัฒนาในเชิงคุณภาพคือการนำเอา เทคนิคต่างๆ มาใช้เพื่อวัดว่าภารกิจ โครงการ กิจกรรม งานต่างๆ ที่ ดำเนินการในพื้นที่นั้นๆ ตรงต่อความต้องการของประชาชนหรือไม่และ เป็นไปตามอำนาจหน้าที่หรือไม่ ประชาชนพึงพอใจหรือไม่ สิ่งของ วัสดุ ครุภัณฑ์ การดำเนินการต่างๆ มีสภาพหรือลักษณะถูกต้อง คงทน ถาวร สามารถใช้งานได้ตามวัตถุประสงค์หรือไม่ ซึ่งเป็นไปตามหลัก ประสิทธิผล (Effectiveness) ผลการปฏิบัติราชการที่บรรลุ วัตถุประสงค์และเป้าหมายของแผนการปฏิบัติราชการตามที่ได้รับ งบประมาณมาดำเนินการ รวมถึงสามารถเทียบเคียงกับส่วนราชการ หรือหน่วยงาน 2) วิเคราะห์ผลกระทบ/สิ่งที่กระทบ (Impact) โครงการที่ดำเนินการใน เชิงคุณภาพ (Qualitative)	10	
4. แผนงานและ ยุทธศาสตร์การ พัฒนา	1) วิเคราะห์แผนงานที่เกิดจากด้านต่างๆ มีความสอดคล้องกับ ยุทธศาสตร์ขององค์กรปกครองส่วนท้องถิ่นในมิติต่างๆ จนนำไปสู่การ จัดทำโครงการพัฒนาท้องถิ่นโดยใช้ SWOT Analysis/Demand	10	

	(Demand Analysis)/Global Demand และ Trend หรือหลักบูรณาการ (Integration) กับองค์กรปกครองส่วนท้องถิ่นที่มีพื้นที่ติดต่อกัน 2) วิเคราะห์แผนงาน งานที่เกิดจากด้านต่างๆ ที่สอดคล้องกับการแก้ไข ปัญหาความยากจน หลักประชารัฐ และหลักปรัชญาเศรษฐกิจพอเพียง และโดยเฉพาะเศรษฐกิจพอเพียงท้องถิ่น (ด้านการเกษตรและแหล่งน้ำ) (Local Sufficiency Economy Plan : LSEP)		
5. โครงการพัฒนา	ควรประกอบด้วยข้อมูลดังนี้	60	
5.1 ความชัดเจนของชื่อโครงการ	เป็นโครงการที่มีวัตถุประสงค์สนองต่อแผนยุทธศาสตร์การพัฒนารององค์กรปกครองส่วนท้องถิ่นและดำเนินการเพื่อให้การพัฒนาบรรลุตามวิสัยทัศน์ขององค์กรปกครองส่วนท้องถิ่นที่กำหนดไว้ ชื่อโครงการมีความชัดเจน มุ่งไปเรื่องใดเรื่องหนึ่ง อ่านแล้วเข้าใจได้ว่าจะพัฒนาอะไรในอนาคต	(5)	
5.2 กำหนดวัตถุประสงค์สอดคล้องกับโครงการ	มีวัตถุประสงค์ชัดเจน (clear objective) โครงการต้องกำหนดวัตถุประสงค์สอดคล้องกับความเป็นมาของโครงการ สอดคล้องกับหลักการและเหตุผล วิธีการดำเนินงานต้องสอดคล้องกับวัตถุประสงค์ มีความเป็นไปได้ชัดเจน มีลักษณะเฉพาะเจาะจง	(5)	
5.3 เป้าหมาย (ผลผลิตของโครงการ) มีความชัดเจนนำไปสู่การตั้งงบประมาณได้ถูกต้อง	สภาพที่อยากให้เกิดขึ้นในอนาคตเป็นทิศทางที่ต้องไปให้ถึงเป้าหมายต้องชัดเจน สามารถระบุจำนวนเท่าไร กลุ่มเป้าหมายคืออะไร มีผลผลิตอย่างไร กลุ่มเป้าหมาย พื้นที่ดำเนินงาน และระยะเวลาดำเนินงาน อธิบายให้ชัดเจนว่าโครงการนี้จะทำที่ไหน เริ่มต้นในช่วงเวลาใดและจบลงเมื่อไร ใครคือกลุ่มเป้าหมายของโครงการ หากกลุ่มเป้าหมายมีหลายกลุ่ม ให้บอกให้ชัดเจนไปว่าใครคือกลุ่มเป้าหมายหลัก ใครคือกลุ่มเป้าหมายรอง	(5)	
5.4 โครงการมีความสอดคล้องกับแผนยุทธศาสตร์ ๒๐ ปี	โครงการสอดคล้องกับ (1) ความมั่นคง (2) การสร้างความสามารถในการแข่งขัน (3) การพัฒนาและเสริมสร้างศักยภาพคน (4) การสร้างโอกาสความเสมอภาคและเท่าเทียมกันทางสังคม (5) การสร้างการเติบโตบนคุณภาพชีวิตที่เป็นมิตรต่อสิ่งแวดล้อม (6) การปรับสมดุลและพัฒนาระบบการบริหารจัดการภาครัฐ เพื่อให้เกิดความมั่นคง มั่งคั่ง ยั่งยืน	(5)	

<p>5.5 เป้าหมาย (ผลผลิตของโครงการ) มีความสอดคล้องกับแผนพัฒนาเศรษฐกิจและสังคมแห่งชาติ</p>	<p>โครงการมีความสอดคล้องกับแผนพัฒนาเศรษฐกิจและสังคมแห่งชาติ ฉบับที่ 12 โดย (1) ยึดหลักปรัชญาของเศรษฐกิจพอเพียง (2) ยึดคนเป็นศูนย์กลางการพัฒนา (3) ยึดวิสัยทัศน์ภายใต้ยุทธศาสตร์ชาติ 20 ปี (4) ยึดเป้าหมายอนาคตประเทศไทย 2579 (5) ยึดหลักการนำไปสู่การปฏิบัติให้เกิดผลสัมฤทธิ์อย่างจริงจังใน 5 ปีที่ต่อยอดไปสู่ผลสัมฤทธิ์ที่เป็นเป้าหมายระยะยาว ภายใต้แนวทางการพัฒนา (1) การยกระดับศักยภาพการแข่งขันและการหลุดพ้นกับดักรายได้ปานกลางสู่รายได้สูง (2) การพัฒนาศักยภาพคนตามช่วงวัยและการปฏิรูประบบเพื่อสร้างสังคมสูงวัยอย่างมีคุณภาพ (3) การลดความเหลื่อมล้ำทางสังคม (4) การรองรับการเชื่อมโยงภูมิภาคและความเป็นเมือง (5) การสร้างความเจริญเติบโตทางเศรษฐกิจและสังคมอย่างเป็นมิตรกับสิ่งแวดล้อม (6) การบริหารราชการแผ่นดินที่มีประสิทธิภาพ</p>	(5)	
<p>5.6 โครงการมีความสอดคล้องกับ Thailand 4.0</p>	<p>โครงการมีลักษณะหรือสอดคล้องกับการปรับเปลี่ยนโครงสร้างเศรษฐกิจไปสู่ Value-Based Economy หรือเศรษฐกิจที่ขับเคลื่อนด้วยนวัตกรรม ทำน้อย ได้มาก เช่น (1) เปลี่ยนจากการผลิตสินค้าโภคภัณฑ์ไปสู่สินค้าเชิงนวัตกรรม (2) เปลี่ยนจากการขับเคลื่อนประเทศด้วยภาคอุตสาหกรรม ไปสู่การขับเคลื่อนด้วยเทคโนโลยี ความคิดสร้างสรรค์ และนวัตกรรม (3) เปลี่ยนจากการเน้นภาคการผลิตสินค้า ไปสู่การเน้นภาคบริการมากขึ้น รวมถึงโครงการที่เติมเต็มด้วยวิทยาการ ความคิดสร้างสรรค์ นวัตกรรม วิทยาศาสตร์ เทคโนโลยี และการวิจัยและพัฒนา แล้วต่อยอดความได้เปรียบเชิงเปรียบเทียบ เช่น ด้านเกษตร เทคโนโลยีชีวภาพ สาธารณสุข วัฒนธรรม ฯลฯ</p>	(5)	
<p>5.7 โครงการสอดคล้องกับยุทธศาสตร์จังหวัด</p>	<p>โครงการพัฒนาท้องถิ่นมีความสอดคล้องกับห้วงระยะเวลาของแผนพัฒนาจังหวัดที่ได้กำหนดขึ้น เพื่อขับเคลื่อนการพัฒนาท้องถิ่นเสมือนหนึ่งการขับเคลื่อนการพัฒนาจังหวัด ซึ่งไม่สามารถแยกส่วนใดส่วนหนึ่งออกจากกันได้ นอกจากนี้โครงการพัฒนาท้องถิ่นต้องเป็นโครงการเชื่อมต่อหรือเดินทางไปด้วยกันกับยุทธศาสตร์จังหวัดที่ได้กำหนดขึ้นที่เป็นปัจจุบัน</p>	(5)	
<p>5.8 โครงการแก้ไขปัญหาคความยากจนหรือการเสริมสร้างให้</p>	<p>เป็นโครงการที่ดำเนินการภายใต้พื้นฐานความพอเพียงที่ประชาชนดำเนินการเองหรือร่วมดำเนินการ เป็นโครงการต่อยอดและขยายได้เป็นโครงการที่ประชาชนต้องการเพื่อให้เกิดความยั่งยืน ซึ่งมีลักษณะที่จะให้ท้องถิ่นมีความมั่นคง มั่งคั่ง ยั่งยืน เป็นท้องถิ่นที่พัฒนาแล้ว ด้วยการ</p>	(5)	

ประเทศชาติ มั่นคง มั่งคั่ง ยั่งยืน ภายใต้หลัก ประชารัฐ	พัฒนาตามปรัชญาเศรษฐกิจพอเพียง และเศรษฐกิจพอเพียงท้องถิ่น (ด้านการเกษตรและแหล่งน้ำ) (LSEP)		
5.9 งบประมาณ มี ความสอดคล้อง กับเป้าหมาย (ผลผลิตของ โครงการ)	งบประมาณโครงการพัฒนาต้องคำนึงถึงหลักสำคัญ 5 ประการ ในการจัดทำโครงการได้แก่ (1) ความประหยัด (Economy) (2) ความมี ประสิทธิภาพ (Efficiency) (3) ความมีประสิทธิภาพ (Effectiveness) (4) ความยุติธรรม (Equity) (5) ความโปร่งใส (Transparency)	(5)	
5.10 มีการประมาณ การราคาถูกต้อง ตามหลักวิธีการ งบประมาณ	การประมาณการราคาเพื่อการพัฒนาต้องให้สอดคล้องกับโครงการ ถูกต้องตามหลักวิชาการทางช่าง หลักของราคากลาง ราคากลางท้องถิ่น มีความโปร่งใสในการกำหนดราคาและตรวจสอบได้ในเชิงประจักษ์มี ความคลาดเคลื่อนไม่มากกว่าหรือไม่ต่ำกว่าร้อยละห้าของการนำไปตั้ง งบประมาณรายจ่ายในข้อบัญญัติ/เทศบัญญัติ เงินสะสมหรือรายจ่าย พัฒนาที่ปรากฏในรูปแบบอื่นๆ	(5)	สอดคล้องกับ
5.11 มีการกำหนด ตัวชี้วัด (KPI) และสอดคล้อง กับวัตถุประสงค์ และผลที่คาดว่าจะ ได้รับ	มีการกำหนดดัชนีชี้วัดผลงาน (Key Performance Indicator : KPI) ที่ สามารถวัดได้ (measurable) ใช้บอกประสิทธิผล (effectiveness) ใช้ บอกประสิทธิภาพ (efficiency) ได้ เช่น การกำหนดความพึงพอใจ การ กำหนดร้อยละ การกำหนดอันเกิดจากผลของวัตถุประสงค์ที่เกิดที่สิ่ง ที่ได้รับ (การคาดการณ์ คาดว่าจะได้รับ)	(5)	
5.12 ผลที่คาดว่าจะ ได้รับสอดคล้อง กับวัตถุประสงค์	ผลที่ได้รับเป็นสิ่งที่เกิดขึ้นได้จริงจากการดำเนินการตามโครงการพัฒนา ซึ่งสอดคล้องกับวัตถุประสงค์ที่ตั้งไว้ การได้ผลหรือผลที่เกิดขึ้นจะต้อง เท่ากับวัตถุประสงค์หรือมากกว่าวัตถุประสงค์ ซึ่งการเขียนวัตถุประสงค์ ควรคำนึงถึง (1) มีความเป็นไปได้และมีความเฉพาะเจาะจง ในการ ดำเนินงานตามโครงการ (2) วัดและประเมินผลระดับของความสำเร็จได้ (3) ระบุสิ่งที่ต้องการดำเนินงานอย่างชัดเจนและเฉพาะเจาะจงมากที่สุด และสามารถปฏิบัติได้ (4) เป็นเหตุเป็นผล สอดคล้องกับความเป็นจริง (5) ส่งผลต่อการบ่งบอกเวลาได้	(5)	
รวมคะแนน		100	

(3) สรุปผลการพัฒนาท้องถิ่น จากแผนพัฒนาท้องถิ่น พ.ศ. 2561 – 2564

รายงานสรุปผลการดำเนินงาน ปี 2564
เทศบาลตำบลฉวาง ฉวาง จ.นครศรีธรรมราช

ยุทธศาสตร์	แผนการดำเนินการทั้งหมด		อนุมัติงบประมาณ		ลงนามสัญญา		เบิกจ่าย	
	จำนวนโครงการ	งบประมาณ	จำนวนโครงการ	งบประมาณ	จำนวนโครงการ	งบประมาณ	จำนวนโครงการ	งบประมาณ
1. ยุทธศาสตร์ด้านการพัฒนาเมืองและโครงข่ายด้านเศรษฐกิจให้มีความพร้อมได้มาตรฐาน	43	54,216,800.00	1	1,400,000.00				
2. ยุทธศาสตร์การพัฒนาคมนาคมสู่สังคมแห่งการเรียนรู้ตลอดชีวิตอย่างยั่งยืน	100	18,287,900.00	26	233,100.00	2	113,500.00	2	113,500.00
3. ยุทธศาสตร์ด้านการจัดการทรัพยากรธรรมชาติและสิ่งแวดล้อม	7	1,510,000.00	-	-				
4. ยุทธศาสตร์ด้านการพัฒนาเศรษฐกิจและการท่องเที่ยวอย่างยั่งยืน	26	27,784,000.00	6	48,500.00	3	36,970.25	3	36,970.25
5. ยุทธศาสตร์ด้านการบริหารจัดการองค์กรให้ได้มาตรฐาน	46	8,065,000.00	25	814,808.49	8	636,059.96	8	636,059.96
รวม	222	109,863,700.00	58	2,496,408.49	13	786,530.21	13	786,530.21

(4) ข้อเสนอแนะในการจัดทำแผนพัฒนาท้องถิ่นในอนาคตข้อเสนอแนะของคณะกรรมการติดตามและประเมินผลแผนพัฒนาเทศบาลตำบลฉวาง

- โครงการยังตอบสนองต่อความต้องการของประชาชนอย่างยั่งยืนไม่เพียงพอ
- การเสนอโครงการของภาคประชาสังคมยังแก้ปัญหาของพื้นที่ไม่ตรงจุด
- ความสอดคล้องระหว่างปริมาณและคุณภาพและความคุ้มค่าที่ประชาชนคาดหวัง ยังตอบสนองไม่ครอบคลุม

- ให้เทศบาลช่วยตั้งงบประมาณ ติดตั้งกล้องวงจรปิดในเขตเทศบาลและถนนหลังวัดวังม่วงและ ป้ายห้าม นำขยะมาทิ้งและนำสัตว์เลี้ยงมาทิ้งและให้มีการจับจริงปรับจริง ถ้าติดตั้งแล้วมีคนให้ดูทางกล้อง
 - ทำถนนข้างวัดวังม่วง ที่ชำรุด
 - ประชาชนเข้าร่วมประชุมประชาคมท้องถิ่นค่อนข้างน้อย ทำให้ไม่ทราบข้อมูลจากกลุ่มเป้าหมายเท่าที่ควร ในการที่จะนำมาวิเคราะห์แก้ไขปัญหาให้ได้ครอบคลุมทั่วถึง
 - บุคคลตัวแทนกลุ่มต่าง ๆ ไม่ได้เข้าร่วมประชุมทั้งหมด ทำให้ไม่สามารถทราบปัญหาความต้องการของกลุ่มได้
 - การดำเนินงานตามนโยบายต้องควบคู่กันไปทุกด้านและเน้นนโยบายที่ประชาชนส่วนใหญ่ ได้รับประโยชน์หรือแก้ไขปัญหาในภาพรวมได้
 - ควรส่งเสริมสร้างกระบวนการสร้างความเข้มแข็งของชุมชน ให้บริการจัดการตนเองได้ โดยเทศบาลเป็นผู้สนับสนุนงบประมาณปัญหาและอุปสรรค
 - การจัดทำแผนงานโครงการในแผนประจำปี/โครงการ ไปสู่การปฏิบัติ ควรจะมีความใกล้เคียงกัน ทั้งในเรื่องของจำนวนโครงการและงบประมาณมากกว่าที่ผ่านมา เพื่อให้การดำเนินการพัฒนาเป็นไปอย่างมีประสิทธิภาพและบรรลุเป้าหมายเป็นรูปธรรม
 - ควรจะมีแผนพัฒนา/โครงการให้คณะกรรมการติดตามผล ได้รับรู้รับทราบก่อนมีแบบติดตามและประเมินผลแผนพัฒนาท้องถิ่น ประจำปี พ.ศ. 2564
 - ควรจะมีเล่มสรุปงานโครงการทั้งปีให้ประชาชนทราบโดยทั่วกัน เน้นรูปเล่มวารสารเทศบาลตำบลฉวาง
 - ส่วนของแบบติดตามและประเมินตามพันธกิจ ยุทธศาสตร์ แผนและโครงการถือว่าครอบคลุมดีมาก สามารถใช้เป็นต้นแบบเพื่อเพิ่มประสิทธิภาพในปีต่อไป
 - ขอเพิ่มเติมในส่วนกำหนดยุทธศาสตร์ ความต่อเนื่อง ความเชื่อมโยง ของยุทธศาสตร์ ของโครงการ เพื่อให้เป็นแบบบูรณาการ ให้แต่ละส่วนงานทำงานร่วมกัน ไปสู่เป้าหมายร่วมกัน
- สมมติ :- กอง A มียุทธศาสตร์ แผนและโครงการ สนับสนุนเรื่องเศรษฐกิจชุมชน โดยจัดอบรม เช่น การเลี้ยงผึ้งเป็นอาชีพเสริม ฉวางมี รอง ผกก.มีความรู้ความสามารถพิเศษ เป็น วิทยากรอบรม ลงพื้นที่จริง สอนจริง ทำจริง สมมติชุมชนวังม่วงมีพื้นที่เหมาะสม มี Case study 3 ครั้วเรือน ผลิตเป็นน้ำผึ้งขวด
- กอง B ช่วยคิดโลโก้ ทำสติ๊กเกอร์ข้างขวด น้ำผึ้งแท้ชุมชนวังม่วงฉวาง
 - กอง B หรือ สำนักงานปลัด มีเครือข่ายทั่วประเทศ ทำหน้าที่ Marketing ทำเพจ บน Facebook บน Website เทศบาล สนับสนุนการขาย ทั่วประเทศ
 - กอง B หรือ C จัดตั้งวิสาหกิจชุมชนร่วมกับ พาณิชย์จังหวัด การค้าภายใน จำหน่ายทั่วประเทศ
- เพื่อจะสรุปว่า ...ในทุก ๆ ยุทธศาสตร์ กรรมการยุทธศาสตร์ ต้องคิดหัวจรดท้าย ตั้งแต่ พันธกิจ ยุทธศาสตร์ โครงการ process ผลผลิต ผลลัพธ์(ผลสัมฤทธิ์ของแต่ละเรื่อง) การตลาด เพื่อส่งเสริมเศรษฐกิจที่ดีใน ครั้วเรือน ในชุมชน

โดยท่านนายก รองๆ ที่ปรึกษา เลขา สท.ทุกคน ช่วยสนับสนุนลงพื้นที่ดูแล ช่วยนายกรับผิดชอบท่านละงาน 2 งาน เพื่อยึดโยงกับชุมชน โดยทุกกองทำงานเชื่อมโยงกันแบบบูรณาการไปสู่เป้าหมายร่วมกัน

หน้าที่หลังสุดก็คือ กรรมการติดตามและประเมิน ซึ่งในแบบครอบคลุมอยู่แล้ว ถ้าจะเพิ่มเติมคือเปลี่ยนเป็น 2 ไตรมาสครั้งหรือปีละ 2 ครั้ง

ปัญหาและอุปสรรค

1. ปัญหาความต้องการของประชาชนมีมาก แต่งบประมาณมีน้อย เทศบาลตำบลฉวาง จึงไม่สามารถตอบสนองความต้องการได้อย่างเพียงพอ คณะกรรมการฝ่ายแผนต้องร่วมกันพิจารณา เช่นโครงการในเทศบัญญัติงบประมาณเทศบาลตำบลฉวางมี 58 โครงการ จัดได้เพียง 13 โครงการ ร้อยละ 22
2. เข้าใจด้วยภาวะวิกฤตโควิด 19 ในปีที่ี้ไม่สามารถจัดได้ให้ครอบคลุมตามยุทธศาสตร์ด้านการพัฒนาต่าง ๆ แต่ต้องมาทบทวนบูรณาการ เพื่อให้เกิดประโยชน์กับครอบครัว ชุมชน สังคม มากที่สุด
